ISSN 1234-8457 Nr 4 (333) Lipiec / Sierpień 2024 Cena 5,00 zł

NOWINY SUSZECKIEJ GMINY

Suszec Kobielice Kryry Mizerów Radostowice Rudziczka

Wydawca: Gminny Ośrodek Kultury w Suszcu
43-267 Suszec, ul. Ogrodowa 22
tel.: 32 212 44 91,
www.kulturasuszec.pl
e-mail: dk@kulturasuszec.pl

Redaktor naczelna: Monika Panfil
e-mail: nowiny@kulturasuszec.pl

Projekt graficzny: Sebastian Mrozek
Skład: Hanna Gruszka

Druk: Drukarnia Skill Sp. z o.o.
40-902 Bytom, ul. Jana Kochanowskiego 27/2
tel.: 664 943 056, www.skill.pl
e-mail: ms@skill.pl

Nakład: 600 sztuk

W numerze:

Czy takiego losu chcemy? ..... str. 2
Fundusze Sołeckie ..... str. 3
Nowa Rada Gminy zaprzysiężona ..... str. 5
Reakcja dzielnicowego uratowała życie ..... str. 7
Gala "Uskrzydlony" ..... str. 8
Znamy zwycięzców Kulturalnego Wydobycia! ..... str. 9
KGW z Mizerowa z nagrodami ..... str. 10
Wysokie osiągnięcia uczniów z Rudziczki.. str. 11
Z niezwykłą energią kultywują tradycje naszego regionu ..... str. 15
Biblioteka: miejsce na czasie! ..... str. 17
Bieliki w kobiórskich lasach ..... str. 18
Wyposażenie dla jednostek OSP ..... str. 20
Dawid Godziek w szczytowej formie str. 20
Sukcesy młodych kolarzy ..... str. 21
Śląska Krajowa Administracja ..... str. 23

Plakat. GOK Suszec

W wakacje nie będziemy się nudzić

Festyny, warsztaty, festiwal kolorów i baniek, ogrodowe koncerty, wydarzenia sportowe, kulturalne i ciekawe spotkania – to będzie lato pełne wrażeń. Jak zawsze zadbają o to Gminny Ośrodek Kultury w Suszcu, Hala Sportowa i Gminna Biblioteka Publiczna w Suszcu. Muzyka, warsztaty, spotkania pełne sztuki i zabawy dla młodszych i starszych, koncerty ogrodowe – to tylko niektóre z wydarzeń zaplanowanych przez GOK. Z kolei wielbiciele aktywnego spędzania czasu będą mieli możliwość skorzystania z obiektów sportowych, które udostępnia mieszkańcom Hala Sportowa. Zaś w Bibliotece ciekawie będzie można spędzić czas nie tylko przy książce – choć letnie lektury to z pewnością doskonały sposób na wykorzystanie długich wakacyjnych wieczorów.

Zachęcamy do zapoznania się z ofertami naszych gminnych placówek na wakacje!

Czy takiego losu chcemy?

Kolejne dni, miesiące, to, co dzieje się w świecie, Europie, kraju, nie napawają optymizmem. Szczególnie dotyczy to kondycji naszej zachodniej demokracji. Jest dziś ona gorsza niż w latach 30. ubiegłego wieku, a wiemy, czym się to skończyło. Ostatnie zjazdy na różnych szczeblach, wybory, różne spotkania, które odbywają się na szczeblach rządowych, a nawet samorządowych, dają nie tylko odczucie, ale napawają pesymizmem, że czasy dobre są już za nami, a coraz to trudniej jest się dogadać nawet w najprostszych sprawach. Życie na kredyt wielu państw się kończy. Przychodzi za to słono zapłacić. Sytuację pogarszają działania dezinformacyjne. Nasilające się działania hybrydowe prowadzą do poróżniania całych społeczeństw, a to jest bardzo groźne w okresach ciężkich prób, jakimi są wojny, kataklizmy itd. Ostatnie pożary w Polsce i inne niebezpieczne zdarzenia pokazują, jak łatwo można zniszczyć czyjś majątek, wywołać panikę.

Niestety innego pomysłu na lepszy ustrój nikt dziś nie ma, a nazizm i komunizm pokazały jeszcze coś gorszego. Obecna droga Europy, w skomplikowanej sytuacji międzynarodowej, prowadzi nieuchronnie do kolejnego wielkiego kryzysu i na naszym kontynencie. Oprócz przyjmowania przez całe rzesze ludzkości zachodniego kontynentu wymyślonych demagogii, trwa ciągła, permanentna dezintegracja społeczeństw. Cały mechanizm demokratyczny, demokracja liberalna Europy, był tworzony, funkcjonował, opierał się na wartościach chrześcijańskich, na moralności, pojęciu prawdy czy koncepcji osoby. Dziś wszystkie te wartości Europa, a obecnie i my, grzebiemy w grobie, a niestety demokracja bez nich nie istnieje. Ona ich potrzebuje. Sama w sobie nie jest w stanie ich wytworzyć. Do tego dochodzi zbliżający się dużymi krokami kryzys gospodarczy, mający w Europie w znacznej mierze swe korzenie w nowej religii tzw. „zielonym ładzie".

Wiele nieszczęść, napięć współczesnej Europy, rodzi się z braku wiedzy o świecie. Jedyną kuźnią wiedzy dla obecnego pokolenia to niestety wiedza z ukierunkowanego na „niewiedzę" internetu. Obecnie, żeby było jeszcze gorzej, w szkołach wycofuje się nawet prace domowe dla uczniów, a wszędobylskie komórki odciągają młodych nawet od rozwoju fizycznego. Jednostka, normalny człowiek, jest traktowany jako całkiem wyizolowany, abstrakcyjny twór, niezależny od niczego, religii, narodu czy własnej tożsamości kulturowej.

Zachód chciał mówić całemu światu, jako kaznodzieja, jak ma żyć, ale niestety to już nie działa, bo to, co proponują, jest antyludzkie, siła przykładu jest bardzo marna, wręcz w wielu przypadkach odrażająca. Przytomne postrzeganie świata nie istnieje, dlatego rodzi się coraz to więcej konfliktów bez dobrego rozwiązania albo żadnego.

Emocje natomiast środki przekazu rozgrzewają do białości, a to tylko pogarsza sytuację. Sami sobie zakładamy coraz to mocniej węzeł gordyjski. Katalog zachcianek, nieokiełznanych żądań się poszerza, a to ma swoje granice i w ostateczności prowadzi, tak jak to było już w przeszłości, do tego, że wszystko może się w jednej chwili zamienić w popiół i tak się z pewnością stanie.

Dziś każdy każdego próbuje osądzać, nie patrząc na własne podwórko. Zbyt pochopnie za pomocą medialnych przekazów, różni się ludzi, a wręcz niszczy. Pojednanie i dialog odchodzą w kąt. Zauważamy tylko to, co chcemy, nie wchodząc w sedno sprawy. Ślepota, a wręcz głupota, dotyka coraz to większe rzesze, nie tylko pojedynczych ludzi, a całe narody, co już jest bardzo niebezpieczne.

Na poziomie lokalnym wszyscy się znają i rozumieją jeszcze realne potrzeby i możliwości, przynajmniej w zdecydowanej większości. Natomiast na poziomie centralnym wielu polityków to populiści, mówią rzeczy, które nie mają sensu, nie mają umocowania w realiach świata, ale podobają się ludziom. Bo któż by nie chciał mieć nieba na ziemi. Stąd do głosu dochodzą w coraz to większej skali skrajnie populistyczne ugrupowania w całej Europie. Przykładem może być Ameryka. Ten pozornie bogaty kraj jest obrazem ogromnej rozpaczy. Miliony uzależnionych od narkotyków, od mediów społecznościowych, ogromne obszary biedy, rozbite rodziny, utrata wartości, strach przed przyszłością, garstka bogaczy. Dla bardzo wielu ulica stała się domem i dotyka to coraz więcej ludzi. Brak opieki lekarskiej pogłębia problemy.

Marks, Engels, Lenin, Hitler, Stalin głosili myśli objawione i wpajali społeczeństwom, że to co głoszą to tylko prawda ostateczna, właściwa droga, którą należy podążać. Jak się to skończyło wszyscy wiemy.

Europa robi dziś to samo. Władze Unii Europejskiej, jej przywódcy, starają się iść krok w krok drogą znanych z przeszłości ideologii. Prawdy objawione, które każe wręcz wpajać się wszystkim krajom Europy, wdrażać w poszczególnych krajach, są nakazem. Tutaj wystarczy popatrzeć na ideologię, wręcz religię, którą narzuca się nam wszystkim pod postacią tzw. „zielonego ładu". Te kompletnie nie mające oparcia w rzeczywistości i w obecnych możliwościach próby oparcia całej gospodarki na zielonej energii są czystą demagogią. Generalnie prowadzi to do ubóstwa w Europie i oddania pałeczki pierwszeństwa innym gospodarkom azjatyckim i innych krajów, a klimatu nie tylko nie poprawi się, ale wręcz mu zaszkodzi.

Jest wolność, ale nie ma odpowiedzialności. Każdy może robić, co chce, choćby wybierać płeć, okaleczać się według zachcianek, być chłopcem czy dziewczynką. Dziś, skoro brak jakichkolwiek autorytetów, rewolucja może przyjść tylko od dołu. Ale wiele jeszcze przecierpimy, następować będą kolejne tragedie, nim się to stanie, a nastąpi to, gdy nasze społeczności znajdą się w sytuacji tragicznie ekstremalnej. Zmiana nie może i nie przyjdzie już na pewno z góry, bo tam jest za wielka kasa. Jaskrawym przykładem obecnych czasów może być ta niby bogata Ameryka, z milionami nędzarzy, którą rządzą 90-latkowie. Czy taki sam los chcemy zgotować swoim dzieciom, bo idziemy tą samą drogą, co Ameryka, gdzie nieokiełznana wolność, liberalna demokracja, doprowadziły miliony ludzi do granicy rozpaczy, a kolejne tam pokolenie stacza się do takiego samego bagna cywilizacji.

Wójt Gminy Suszec

Gminne Zawody Sportowo-Pożarnicze

W dniu 7 września 2024 r. o godz. 13.00 na terenie boiska w Kryrach odbędą się Gminne Zawody Sportowo-Pożarnicze jednostek Ochotniczych Straży Pożarnych z terenu gminy Suszec.

Serdecznie zapraszamy.

Wójt Gminy Suszec

Zapraszamy na Dożynki Sołecko-Gminne

Dożynki to święto wszystkich rolników, ale także nas – korzystających z owoców ciężkiej pracy na roli. Zapraszamy na uroczystości dożynkowe do Suszca, gdzie w tym roku odbędą się Dożynki Sołecko-Gminne – w niedzielę 8 września 2024 r.

Wójt Gminy Suszec

Trzy Sesje Rady

W maju i czerwcu Radni Gminy Suszec spotkali się trzykrotnie. Pierwsza sesja miała miejsce na początku maja i konstytuowała nową Radę Gminy po wyborach samorządowych. Radni otrzymali swoje powołania, wybierano Przewodniczącego Rady Gminy oraz Wiceprzewodniczącego. Powołano także Komisję Rewizyjną, Komisję Skarg oraz pozostałe stałe komisje.

Pod koniec maja Radni spotkali się po raz kolejny. Tym razem przyjęli uchwałę dotyczącą zmiany miejscowego planu zagospodarowania przestrzennego obszaru położonego w rejonie rekultywacji niecki osiadań cieku Branickiego oraz wybrali nowego delegata do reprezentowania Gminy Suszec w Zgromadzeniu Międzygminnego Związku Komunikacyjnego w Jastrzębiu Zdroju. Został nim Antoni Kuś. Radni ustalali także wysokość wynagrodzenia Wójta Gminy Suszec. Uchwałą z dnia 23 maja 2024 r. ustalono, że wynagrodzenie Wójta będzie się składać z następujących składników:

1) wynagrodzenia zasadniczego w wysokości 100% maksymalnego poziomu wynagrodzenia zasadniczego określonego w załączniku nr 1 do rozporządzenia Rady Ministrów z dnia 23 października 2021 roku w sprawie wynagrodzenia pracowników samorządowych (Dz.U. z 2001 r. poz. 1960 ze zm.) dla wójta w gminie do 15 tys. mieszkańców – 10250 zł

2) dodatku fukcyjnego w wysokości 100% maksymalnego poziomu wynagrodzenia zasadniczego określonego w załączniku nr 1 do rozporządzenia Rady Ministrów z dnia 23 października 2021 roku w sprawie wynagrodzenia pracowników samorządowych (Dz.U. z 2001 r. poz. 1960 ze zm.) dla wójta w gminie do 15 tys. mieszkańców – 3150 zł

3) dodatku specjalnego w kwocie wynoszącej 30% łącznie wynagrodzenia zasadniczego i dodatku funkcyjnego – 4020 zł.

Pod koniec czerwca odbyła się trzecia Sesja. Podczas tego spotkania Radni zapoznali się z raportem o stanie gminy. Jego pełną treść można znaleźć na stronie www.bip.suszec.iap.pl. Czerwcowa sesja to zawsze czas na podsumowanie działalności Wójta. Tak było także tym razem. Udzielono Wójtowi Marianowi Pawlasowi wotum zaufania, a także wysłuchano sprawozdania z wykonania budżetu Gminy za 2023 rok. Odczytano także opinię RIO o sprawozdaniu. Regionalna Izba Obrachunkowa wyraziła pozytywną opinię na jej temat. Następnie przedstawiono informacje o stanie mienia komunalnego. Komisja Rewizyjna zaopiniowała działalność Wójta oraz wykonanie budżetu, a następnie wystąpiła z wnioskiem o udzielenie absolutorium Wójtowi Marianowi Pawlasowi. Za zgodą Radnych, podjęto uchwałę o udzieleniu absolutorium.

Podczas ostatniej przed wakacjami Sesji Radni podjęli także uchwały o nadaniu nazw dwóm ulicom (Azaliowej i Lawendowej w Rudzicze), zaliczeniu do kategorii dróg gminnych ul. Zagrodowej w Suszcu oraz ustalili wysokość ekwiwalentu pieniężnego dla strażaków ochotników z terenu gminu Suszec. Wynosi on: 30 zł – dla strażaków ochotników uczestniczących w akcji ratowniczej; 15 zł – dla strażaków uczestniczących w szkoleniu; 30 zł – dla strażaków uczestniczących w ćwiczeniu; 15 zł – dla kandydatów na strażaków ochotników.

Więcej na temat Sesji Rady, uchwał oraz relacje live ze spotkań można znaleźć na stronie www.bip.suszec.iap.pl w zakładce SESJE RADY GMINY.

Oprac. Monika Panfil

Fundusze Sołeckie – co udało się zrobić?

Połowa roku za nami. Co zaplanowano i udało się zrealizować w ramach środków przeznaczonych na fundusze sołeckie w poszczególnych miejscowościach? Poniżej prezentujemy zestawienie:

KOBIELICE:

Zagospodarowanie terenu przy przedszkolu w Kobielicach. Przeprowadzono spotkanie konsultacyjne z przedstawicielami Rady Sołeckiej, po którym opracowano dokumentację projektową niezbędną do zgłoszenia montażu małej architektury (piaskownicy) w miejscu publicznym, w Wydziale Architektury i Budownictwa Starostwa Powiatowego w Pszczynie.

SUSZEC:

Wymiana urządzeń oraz doposażenie urządzeń dla dzieci na Placu Zabaw – Kangurek.

Wykonano rozeznanie rynku i przedstawiono propozycję montażu urządzeń, po którym zlecono dostawę i montaż. Do końca kwietnia zamontowano urządzenia i uporządkowano teren wokół nich .

RADOSTOWICE:

Doposażenie boiska Josieniec i terenu wokół.

Rozeznano rynek i zakupiono betonowy grill.

Wykonanie i montaż ogrodzenia wokół krzyża przy ul. Jesionowej.

Wykonano i zamontowano ogrodzenie.

KRYRY:

Remont i doposażenie pomieszczenia po byłym mieszkaniu w budynku w remizo-świetlicy w Kryrach, ul. Wyzwolenia 116 oraz terenu wokół remizo-świetlicy.

Wykonano prace remontowe m.in. w zakresie prac glazurniczych, instalacji elektrycznej. W dalszym ciągu trwają prace remontowe.

RUDZICZKA:

Zakup klimatyzacji do remizo-świetlicy w Rudziczce.

Dokonano analizy wycen, po czym wyłoniono wykonawcę, podpisano umowę i przekazano teren budowy. Wykonano pełen zakres zadania.

Doposażenie remizy i terenu wokół remizy. Zakupiono i zamontowano drewniane drzwi wewnętrzne do sali remizo-świetlicy.

Zakup kosy i nożyc spalinowych do remizoświetlicy. Zadanie zrealizowano w całości.

Zakup namiotów dla sołectwa Rudziczka. Zadanie zrealizowano w całości.

UG Suszec

Jak głosowaliśmy w wyborach do Europarlamentu

Na początku czerwca odbyły się wybory do Parlamentu Europejskiego. Także w naszej gminie mieszkańcy głosowali na swoich kandydatów. W naszym województwie można było wybrać kandydatów spośród 10 zgłoszonych komitetów.

Spomiędzy kandydatów z województwa śląskiego mandaty zdobyli 3 posłowie z ramienia Koalicji Obywatelskiej, 2 posłowie z Prawa i Sprawiedliwości oraz jeden z Konfederacji. Są to: Borys Budka (Koalicja Obywatelska), Łukasz Kohut (Koalicja Obywatelska), Mirosława Nykiel (Koalicja Obywatelska), Patryk Jaki (Prawo i Sprawiedliwość), Jadwiga Wiśniewska (Prawo i Sprawiedliwość), Marcin Sypniewski (Konfederacja Wolność i Niepodległość).

Ile głosów zdobyli w naszej gminie i w powiecie kandydaci, którzy otrzymali mandat? W naszej gminie na Borysa Budkę głosowało 504 wyborców, a w całym powiecie – 5354; na Łukasza Kohuta – 249 osób, a w całym powiecie – 2149; na Mirosławę Nykiel swój głos oddało 151 uprawnionych, a w powiecie – 3209. Na Patryka Jakiego głosowało 1135 wyborców w naszej gminie i 8 818 w powiecie; na Jadwigę Wiśniewską zagłosowało w naszej gminie 225 osób, a w całym powiecie – 2636, zaś na Marcina Sypniewskiego swój głos oddało w 168 mieszkańców gminy Suszec, a w całym powiecie – 1417 wyborców.

W gminie Suszec najwięcej głosów zebrał Komitet Wyborczy Prawo i Sprawiedliwość (1970 głosów), a następnie: Koalicja Obywatelska (986 głosów), KW Konfederacja Wolność i Niepodległość (544 głosy), KW Trzecia Droga (198 głosów), Lewica (75 głosów), KW Bezpartyjni Samorządowcy (38 głosów), KW Normalny Kraj (16 głosów), KW Ruch Naprawy Polski (11 głosów), KW PL!SP (8 głosów), KW POLEXIT (8 głosów).

Z poszczególnych komitetów najpopularniejsi w naszej gminie byli:

Prawo i Sprawiedliwość: Patryk Jaki – 1135 głosów (otrzymał mandat); Jadwiga Wiśniewska – 225 głosów (otrzymała mandat); Izabela Kloc – 500 głosów (nie otrzymała mandatu);

Koalicja Obywatelska: Borys Budka – 504 głosy (otrzymał mandat); Mirosława Nykiel – 151 głosów (otrzymała mandat); Łukasz Kohut – 249 głosów (otrzymał mandat);

Trzecia Droga – Polska 2050 - PSL: Michał Gramatyka – 113 głosów (nie otrzymał mandatu)

Konfederacja Dobromir Sośnierz – 200 głosów (nie otrzymał mandatu); Marcin Sypniewski – 168 głosów (otrzymał mandat).

Oprac. Monika Panfil

Inwestycje w gminie

Kolejne prace zostały zakończone w maju i czerwcu. Wiele z nich, zarówno inwestycji drogowych, jak i kubaturowych, toczy się od dłuższego czasu, poprawiając jakość i komfort życia naszych mieszkańców.

Inwestycje drogowe

W maju zakończył się roboty polegające na budowie oświetlenia zasilanego energią odnawialną na terenie gminy. Prace zostały odebrane przez inwestora. Trwają także remonty dróg o nawierzchni mineralno-bitumicznej. W przygotowaniu pozostają zakresy do remontów wielkopowierzchniowych dróg asfaltowych.

Toczą się również procesy uzgodnień dotyczących przebudowy lub budowy odcinków dróg w całej gminie – m.in. Garbarskiej, Krętej, Tęczowej, Bukowej, Okrężnej, Wiejskiej, Dębowej, Dolnej, Mokrej, Piaskowej czy Prostej. Jedynie w wypadku planowanej budowy fragmentu ul. Pogodnej w Rudziczce, podjęto decyzję o odłożeniu w czasie realizacji inwestycji. Wynika to z faktu, że objęty inwestycją odcinek został utwardzony kruszywem po robotach kanalizacyjnych, a przyległe do drogi tereny stanowią rejon o rozwijającej się zabudowie.

Inwestycje kubaturowe

Wiele dzieje się w zakresie podjętych inwestycji kubaturowych na terenie całej gminy. W **Rudziczce**, w dobudowanych salach lekcyjnych z Zespole Szkolno-Przedszkolnym, zakończono wyposażanie pomieszczeń. Złożono także wniosek o pozwolenie na użytkowanie obiektu.

W **Suszcu** w Przedszkolu Publicznym przeprowadzono analizę rachunków za energię elektryczną i zlecono doposażenie obiektu w kompensatory mocy biernej. Wystąpiono także o o pozwolenie wodnoprawne na odprowadzenie wód opadowych i roztopowych z terenu przedszkola.

W **Kobielicach** wiele zmienia się w Szkole Podstawowej, jak i wokół niej. W ostatnim czasie odebrano uzgodnioną z PGK dokumentację projektową przebudowy wodociągu. Wycięto także tuje na ul. Jana Pawła II i wzdłuż zlikwidowanego ogrodzenia. Ustalono nową lokalizację urządzeń placu zabaw z „Radosnej Szkoły" i zlikwidowano ogrodzenie pomiędzy terenem szkolnym a terenem CIL. Zabrano także urządzenia zabawowe formy Muller do odnowienia. Z kolei w samym budynku trwają prace instalacyjne.

W **Mizerowie**, ze względu na analizę gruntu, na którym powstaje boisko sportowe, konieczna była zmiana technologii wykonania głównej płyty boiska sportowego. W ostatnim czasie udało się ustalić i zaakceptować zmianę wspomnianej technologii.

W **Suszcu** planowana jest termomodernizacja i zmiana sposobu użytkowania budynku Ośrodka Zdrowia przy ul. Wyzwolenia. Wyłoniono już projektanta i przygotowano koncepcję. Obecnie trwa przygotowywanie dokumentacji.

W **Kryrach** zaplanowano budowę terenu rekreacyjnego przy Zespole Szkolno-Przedszkolnym. Po konsultacjach z przedstawicielami ZSP, Klubu Sportowego „Czapla" oraz przedstawicielami Rady Gminy i sołectwa, zlecono projekt terenu. Obecnie przygotowywana jest procedura wyboru wykonawcy robót.

Doposażono plac zabaw „Kangurek" w Suszcu, montując nowe urządzenia i porządkując teren; zakupiono nowy grill betonowy, który ustawiono na terenach przy boisku „Josieniec" w Radostowicach; zakupiono głośniki estradowe, a także zamontowano nowe drzwi wewnętrzne w remizie w Rudziczce; wykonano i zamontowano ogrodzenie wokół krzyża przy ul. Jesionowej w Radostowicach. Trwa także remont i doposażenie pomieszczenia po byłym mieszkaniu w budynku remizo-świetlicy w Kryrach oraz terenu wokół.

Inwestycje liniowe

Wciąż trwa budowa kanalizacji sanitarnej w sołectwie Kryry. Obecnie w toku są prace projektowe zmiany trasy sieci kanalizacji sanitarnej, kontynuowana jest także realizacja budowy kolejnych odcinków sieci. Końcem maja br. rozstrzygnięto procedurę przetargową na projektowanie, modernizację i rozbudowę oczyszczalni ścieków w Suszcu. 23 maja 2024 r. podpisano umowę z wykonawcą robót oraz inspektorem nadzoru inwestorskiego, a 30 maja przekazano wykonawcy teren budowy. Prace mają potrwać 19 miesięcy.

Oprac. Monika Panfil

Nowa Rada Powiatu rozpoczęła działalność

Grzegorz Wanot został nowym starostą pszczyńskim. Wicestarostą została Barbara Bandoła. Funkcję przewodniczącego Rady Powiatu Pszczyńskiego będzie pełnił Paweł Sadza, a wiceprzewodniczącego – Krystian Szostak.

Obrady pierwszej sesji nowo wybranej Rady Powiatu Pszczyńskiego kadencji 2024-29 otworzył radny senior Krystian Szostak. Radni odśpiewali hymn Polski, otrzymali zaświadczenia o wyborze na radnego oraz złożyli ślubowanie.

Następnie przystąpiono do wyboru przewodniczącego Rady Powiatu, którym został Paweł Sadza, doświadczony samorządowiec, który w latach 2010-2018 był starostą pszczyńskim. Będzie to jego druga kadencja z rzędu w roli przewodniczącego Rady. Otrzymał 14 głosów „za", 8 radnych było przeciw, jedna osoba wstrzymała się od głosu.

Paweł Sadza podziękował radnym za zaufanie.

- To moja czwarta kadencja w powiecie, druga jako przewodniczący. Mam nadzieję, że tak jak dotychczas, nie zawiodę Państwa zaufania – mówił przewodniczący.

Wiceprzewodniczącym Rady Powiatu został wybrany Krystian Szostak (14 głosów „za", 9 przeciw). K. Szostak był burmistrzem Pszczyny w kadencji 2006-2010, przez dwie kadencje był wicestarostą pszczyńskim, a w poprzedniej kadencji – wiceprzewodniczącym Rady Powiatu. Był jedynym kandydatem na to stanowisko.

Wybór starosty

Następnie radni przystąpili do wyboru starosty pszczyńskiego w kadencji 2024-2029. Paweł Sadza zgłosił kandydaturę Grzegorza Wanota – doświadczonego samorządowca, zarówno na szczeblu gminnym, jak i powiatowym. Był jedynym kandydatem na to stanowisko.

Rada Powiatu 14 głosami „za", przy jednym głosie przeciw i 8 wstrzymujących się wybrała Grzegorza Wanota na stanowisko starosty pszczyńskiego.

Nowy starosta jest mieszkańcem Piasku, z wykształcenia jest ekonomistą, ukończył również studia podyplomowe z prawa handlowego i gospodarczego oraz MBA. Posiada 25-letni staż w samorządzie, w tym jako radny Rady Miejskiej w Pszczynie oraz radny Rady Powiatu Pszczyńskiego trzech kadencji, w której pełnił funkcję przewodniczącego Komisji Rewizyjnej, Komisji Finansów, a także wiceprzewodniczącego Rady. W latach 2014-18 jako zastępca burmistrza Pszczyny był odpowiedzialny za pozyskiwanie środków zewnętrznych, inwestycje, planowanie przestrzenne, ochronę środowiska i gospodarkę nieruchomościami. W ostatniej kadencji pełnił funkcję członka Zarządu Powiatu Pszczyńskiego.

Grzegorz Wanot podziękował radnym za zaufanie, jakim obdarzyli go w głosowaniu. *- Waszą decyzję przyjmuję z pokorą, jednocześnie zdając sobie sprawę z odpowiedzialności, jaka jest związana z obejmowanym stanowiskiem starosty pszczyńskiego. Deklaruję pełną wolę współpracy dla dobra społeczności obejmującej 111 tysięcy mieszkańców* – mówił nowy starosta. Zwróci się także do pracowników Starostwa, jednostek organizacyjnych oraz powiatowych inspekcji i straży.

- Dzięki głosom wyborców, którym dziękuję za udzielone mi poparcie oraz dzisiejszej decyzji Wysokiej Rady zostałem członkiem Waszego zespołu. Dziękuję za Wasz codzienny profesjonalizm i inicjatywy, które realizujecie, jednocześnie zwracam się z prośbą o wsparcie, cierpliwość i odrobinę wyrozumiałości – podkreślił.

Grzegorz Wanot przypomniał, że miał możliwość praktycznego poznania pracy w strukturach samorządu, będąc zastępcą burmistrza Pszczyny w kadencji 2014-2018.

- Mam nadzieję, że relacje powiat oraz wszystkie gminy będą układać się wzorcowo dla dobra naszych mieszkańców. Priorytetem Zarządu będzie jak najlepsze wykorzystanie środków unijnych. Cele, jakie Zarząd chce osiągnąć w kadencji 2024-29, będą realizowane w ramach kluczowych obszarów tematycznych: ochrony zdrowia naszych mieszkańców, infrastruktury drogowej, edukacji, środowiska, usług publicznych, polityki społecznej, a także promocji zewnętrznej. Podstawą polityki lokalnej prowadzonej przez Zarząd Powiatu Pszczyńskiego będzie szeroka współpraca z wieloma środowiskami. Pozostaję do Państwa dyspozycji w każdej sytuacji, która dotyka spraw Powiatu Pszczyńskiego, jego mieszkańców i osób z nim związanych. Szanowni Państwo Radni do Was zwracam się o pomoc w identyfikowaniu potrzeb i problemów mieszkańców naszego powiatu, bo ich rozwiązywanie będzie przez najbliższe 5 lat naszym wspólnym zadaniem – podkreślił **Grzegorz Wanot.**

Barbara Bandoła wicestarostą

To do wyłącznej kompetencji starosty należy proponowanie kandydatury na wicestarostę oraz członków Zarządu. Grzegorz Wanot zaproponował na stanowisko wicestarosty pszczyńskiego kandydaturę Barbary Bandoły z gminy Miedźna, która jest jedną z radnych powiatowych z najdłuższym stażem, właśnie rozpoczyna swoją piątą kadencję w Radzie Powiatu. Ukończyła studia na UŚ oraz studia podyplomowe z zakresu zarządzania oświatą, menedżerskie, studia dla liderów samorządowych i MBA w ochronie zdrowia.

W latach 2010-2014 pełniła funkcję członkini Zarządu Powiatu Pszczyńskiego, w latach 2014-2018 – przewodniczącej Rady Powiatu, a przez ostatnie 5,5 roku – starosty pszczyńskiej.

- Bogate doświadczenie zawodowe oraz samorządowe jest gwarancją, że Barbara Bandoła będzie osobą stanowiącą wsparcie w realizacji zadań stojących przed Zarządem w najbliższym czasie – mówił **Grzegorz Wanot**.

Kandydaturę Barbary Bandoły poparło 14 radnych, przeciw było 9. Tym samym objęła ona stanowisko wicestarosty pszczyńskiej.

źródło: Powiat Pszczyński

Starosta Grzegorz Wanot zgłosił na stanowisko etatowego członka Zarządu kandydaturę Grzegorza Nogłego z gminy Pawłowice. Ukończył on Akademię Górniczo-Hutniczą w Krakowie oraz studia podyplomowe w zakresie mediacji, administracji samorządowej oraz energetyki. Mocno angażuje się w działalność Ochotniczych Straży Pożarnych. W latach 1990-1994 był radnym Rady Gminy Pawłowice, natomiast latach 2002-2018 – radnym Rady Powiatu Pszczyńskiego. W tym czasie pełnił funkcję przewodniczącego Komisji Gospodarki, Rolnictwa i Ochrony Środowiska oraz wiceprzewodniczącego Rady Powiatu. Od 2013 roku był wicestarostą, a później etatowym członkiem Zarządu Powiatu Pszczyńskiego. Grzegorz Nogły został etatowym członkiem Zarządu Powiatu Pszczyńskiego w kadencji 2024-29, otrzymując 23 głosy „za".

Nieetatowym członkiem Zarządu został Zdzisław Grygier (14 głosów „za", 9 przeciw), który od ponad 30 lat pracuje w samorządzie. Od 2014 roku w Radzie Powiatu Pszczyńskiego przewodniczył pracom Komisji Gospodarki, Rolnictwa i Ochrony Środowiska. Był też sekretarzem Komisji Rewizyjnej.

Na nieetatowego członka Zarządu został wybrany również Damian Cieszewski, który przez 14 lat kierował Zespołem Szkół nr 1 w Pszczynie. Jest współtwórcą Lokalnej Marki Ziemi Pszczyńskiej – wspierającej lokalnych przedsiębiorców i rzemieślników. W latach 1992-94 był radnym Rady Miejskiej w Pszczynie. Od trzech kadencji był radnym Rady Powiatu Pszczyńskiego, a przez ponad 5 ostatnich lat pełnił funkcję wicestarosty pszczyńskiego. Za jego kandydaturą głosowało 14 radnych, 8 było przeciw, a jeden głos był wstrzymujący.

Radni PiS odmówili prac w Komisji Rewizyjnej

Następnie radni przystąpili do wyboru składu Komisji Rewizyjnej. Zgłoszono Waldemara Lipusa, Edytę Waleczek oraz Romana Bańczyka, którzy wyrazili zgodę na pracę w Komisji.

Następnie głos zabrał przewodniczący Rady, Paweł Sadza.

- Zwyczajem dobrym do tej pory było wskazywanie do Komisji Rewizyjnej członków wszystkich komitetów, które startowały w wyborach do Rady Powiatu i jak do tej pory od początku istnienia Powiatu, czyli od 25 lat nie było z tym problemu. Zgłaszam zatem na członka Komisji Rewizyjnej radną Marcelę Kanafek-Lewandowską – mówił **Paweł Sadza**. Radna Marcela Kanafek-Lewandowska poprosiła o 2 minuty przerwy, po czym wyszła razem z pozostałymi radnymi startującymi z list Prawa i Sprawiedliwości. Po powrocie przekazała, że nie wyraża zgody na kandydowanie na członka Komisji Rewizyjnej.

Kolejno prac w Komisji Rewizyjnej odmówili pozostali radni wybrani z list PiS: Marek Lucjan, Jacek Sodzawiczny, Aleksander Malcher, Bronisław Śmieja, Teresa Sochacka-Kabut, Beata Rozmus, Wiesław Konieczny oraz Rafał Wróbel. Ponieważ Komisja Rewizyjna musi funkcjonować, a zgodnie ze statutem jej skład musi wynosić 5 radnych, na kolejnych członków Komisji zgłoszono Macieja Tomczykiewicza oraz Wojciecha Lalę.

Ostatecznie skład osobowy **Komisji Rewizyjnej** kształtuje się następująco: Waldemar Lipus – przewodniczący, Edyta Waleczek – wiceprzewodnicząca, Roman Bańczyk – sekretarz oraz Maciej Tomczykiewicz i Wojciech Lala – członkowie.

Komisję Skarg, Wniosków i Petycji tworzą: Michał Pudełko – przewodniczący, Maciej Tomczykiewicz – wiceprzewodniczący oraz Przemysław Sawicki – członek (radni startujący z list PiS nie zaproponowali kandydatów do prac Komisji).

Rada wybrała także przewodniczących trzech pozostałych komisji oraz składy tych komisji. I tak **Komisję Finansów** tworzą: Przemysław Sawicki – przewodniczący oraz Barbara Bandoła, Damian Cieszewski, Zdzisław Grygier, Grzegorz Nogły. **Komisję Gospodarki, Rolnictwa i Ochrony Środowiska** – Wojciech Lala – przewodniczący oraz

Roman Bańczyk, Zdzisław Grygier, Marcela Kanafek-Lewandowska, Wiesław Konieczny, Waldemar Lipus, Aleksander Malcher, Grzegorz Nogły, Beata Rozmus, Teresa Sochacka-Kabut, Jacek Sodzawiczny, Krystian Szostak, Bronisław Śmieja. **Komisję Spraw Społecznych** – Edyta Waleczek – przewodnicząca oraz Barbara Bandoła, Damian Cieszewski, Marcela Kanafek-Lewandowska, Wiesław Konieczny, Marek Lucjan, Aleksander Malcher Michał Pudełko, Beata Rozmus, Teresa Sochacka-Kabut, Jacek Sodzawiczny, Krystian Szostak, Bronisław Śmieja, Grzegorz Wanot, Rafał Wróbel.

- Bardzo się cieszę, że gremialnie stanowimy o składach komisji stałych Rady, czyli Komisji Finansów, Komisji Gospodarki i Komisji Spraw Społecznych. Ubolewam bardzo, że zarówno zapisy ustawowe, jak i zapisy statutu nie mają znaczenia dla części radnych i nie zdecydowali się, aby zasiąść w Komisji Rewizyjnej, bądź Komisji Skarg, Wniosków i Petycji. To jest świadectwo dla Państwa zaangażowania w samorząd powiatowy, który określa zarówno ustawa, jak i Statut Powiatu Pszczyńskiego – powiedział **Paweł Sadza**.

Powiat Pszczyński

Nowa Rada Gminy zaprzysiężona

W wyborach samorządowych 7 kwietnia wybraliśmy na kolejną kadencję Wójta – **Mariana Pawlasa** oraz nowych radnych. Zostali nimi: z Kobielic **Szymon Sekta** i **Antoni Kuś**, z Kryr **Tomasz Młotek** oraz **Janusz Beer**, z Mizerowa **Krzysztof Świerczek** i **Eugeniusz Waleczek**, z Radostowic **Rafał Widera** oraz **Renata Kozik**, z Rudziczki **Wojciech Prządka** i **Jacek Szymanowski**, z Suszca **Adam Tchorz**, **Eugeniusz Kukla**, **Damian Gębała**, **Jan Witoszek** i **Agnieszka Slaczałek**.

W dniu 7 maja 2024 r. odbyła się I Sesja Rady Gminy Suszec, na której nastąpiło zaprzysiężenie radnych oraz Wójta kadencji 2024-2029.

Dokonano także wyboru Przewodniczącego Rady Gminy Suszec. Zgłoszono jedną kandydaturę na to stanowisko. Przewodniczącym Rady, zdobywając 14 głosów „za" i jeden wstrzymujący, został ponownie wybrany Szymon Sekta

- Jest mi niezmiernie miło, że zostałem wybrany na to stanowisko. Biorąc pod uwagę poprzednią kadencję, dołożę wszelkich starań, aby wypełniać wszystkie ciążące na mnie obowiązki. Razem musimy zrobić wszystko, aby nasza gmina rozwijała się jeszcze dynamiczniej. Zapraszam wszystkich państwa do współpracy – mówił Szymon Sekta.

Wiceprzewodniczącym Rady Gminy Suszec został Damian Gębała.

- Człowiek o wielkim sercu, samorządowiec od zawsze, społecznik, działający na rzecz gminy od lat. Osoba, na którą zawsze można liczyć i na której zawsze można polegać – mówił Szymon Sekta o swoim zastępcy.

- Staram się pracować na rzecz społeczeństwa i naszej gminy. Jest mi niezmiernie miło, że obdarzyliście mnie państwo zaufaniem – skomentował Damian Gębała.

Powołano także komisje. Ich skład przedstawia się następująco:

Komisja Oświaty, Kultury, Sportu, Zdrowia i Pomocy Społecznej:
1. Damian Gębała
2. Renata Kozik
3. Antoni Kuś
4. Tomasz Młotek
5. Agnieszka Slaczałek
6. **Jacek Szymanowski – Przewodniczący**
7. Eugeniusz Waleczek

Komisja Finansów, Budżetu, Inwestycji i Rozwoju Gospodarczego:
1. Tomasz Młotek
2. Wojciech Prządka
3. Szymon Sekta
4. Agnieszka Slaczałek
5. Jacek Szymanowski
6. Krzysztof Świerczek
7. **Adam Tchorz – Przewodniczący**
8. Rafał Widera
9. Jan Witoszek

Komisja Gospodarki Komunalnej oraz Ładu i Porządku:
1. Janusz Beer
2. Damian Gębała
3. Eugeniusz Kukla
4. **Antoni Kuś - Przewodniczący**
5. Wojciech Prządka
6. Eugeniusz Waleczek
7. Rafał Widera

Komisja Rolnictwa, Leśnictwa i Ochrony Środowiska:
1. **Janusz Beer – Przewodniczący**
2. Damian Gębała
3. Tomasz Młotek
4. Renata Kozik
5. Jan Witoszek

Komisja Rewizyjna
1. Jacek Szymanowski
2. **Krzysztof Świerczek – Przewodniczący**
3. Adam Tchorz

Komisja Skarg, Wniosków i Petycji
1. Renata Kozik
2. **Eugeniusz Kukla – Przewodniczący**
3. Agnieszka Slaczałek
4. Krzysztof Świerczek
5. Jan Witoszek

Radnym nowej kadencji oraz Wójtowi życzymy owocnej pracy i współpracy na rzecz gminy i jej mieszkańców przez nadchodzące 5 lat.

Monika Panfil

źródło: UG Suszec

Rozbudowa oczyszczalni ścieków w Suszcu i kanalizacji

W dniu 24 maja 2024 r. Wójt Gminy w obecności władz PGK podpisał umowę z firmą HMK Sp. z o.o., mającą siedzibę przy ul. Dworcowej w Pszczynie, na modernizację oczyszczalni ścieków w Suszcu wraz z infrastrukturą towarzyszącą oraz odcinka sieci kanalizacji sanitarnej wraz z rurociągiem tłocznym oraz pompownią ścieków w rejonie ul. Piaskowej w Suszcu.

Najkorzystniejszą i spełniającą wszystkie wymagania przepisów ofertę złożyła firma HMK z ceną 9 193 938 zł. W przetargu wzięło udział 5 firm. Najdroższa oferta to 11 252 040 zł. Wszystkie oferty przekroczyły ceną kosztorysową 8,4 mln zł.

Inwestycja jest dofinansowana z Polskiego Ładu ze środków zewnętrznych w wysokości 90%. Teren budowy udostępniono firmie 30 maja 2024 r.

Inwestycja ta umożliwi przejęcie ścieków z całej Gminy przy dalszej rozbudowie kanalizacji. Jednocześnie w ramach tego zadania ścieki z osiedla przy ul. Piaskowej zostały przekierowane na oczyszczalnię w Suszcu, bez korzystania ze zdewastowanej infrastruktury kanalizacyjnej na terenie byłej kopalni.

Ponadto PGK pozyskało środki zewnętrzne na budowę kanalizacji sanitarnej na ul. Szkolnej w Suszcu. Roboty również już tam ruszyły. Jest to ulica, która została w ostatnim okresie mocno zabudowana.

UG Suszec

źródło: UG Suszec

Pierwszy w tej kadencji konwent włodarzy

Starosta Grzegorz Wanot zaprosił włodarzy wszystkich sześciu gmin na pierwsze w obecnej kadencji posiedzenie Konwentu Starosty, Burmistrza i Wójtów Gmin Powiatu Pszczyńskiego. Było to robocze spotkanie, którego głównym celem było zacieśnienie współpracy pomiędzy samorządami oraz omówienie bieżących spraw.

W konwencie wzięli udział wszyscy włodarze gmin powiatu pszczyńskiego: Gabriela Placha – wójt Goczałkowic-Zdroju, Marcin Ryś – wójt Kobióra, Jan Słoninka – wójt gminy Miedźna, Dariusz Skrobol – burmistrz Pszczyny, Joanna Śmieja – wójt gminy Pawłowice, Marian Pawlas – wójt gminy Suszec oraz starosta Grzegorz Wanot i wicestarosta Barbara Bandoła.

- Wyzwania stojące przed samorządami są coraz bardziej złożone, dlatego ważne jest, abyśmy mogli wymieniać się doświadczeniami i wspólnie wypracowywać rozwiązania. Tylko poprzez współpracę możemy skutecznie stawić czoła problemom i zapewnić najlepszy rozwój naszym samorządom – mówi starosta Grzegorz Wanot.

Posiedzenie było okazją do wymiany doświadczeń w zakresie różnych rozwiązań wdrażanych w poszczególnych samorządach.

Samorządowcy poruszyli wiele istotnych tematów, takich jak lokalne opłaty, inwestycje infrastrukturalne, koszty za energię elektryczną, współpraca z organizacjami pozarządowymi, szkody górnicze, czy organizacja wspólnych wydarzeń.

Jedną z wiodących kwestii była kwestia komunikacji publicznej na terenie powiatu.

- Ustaliliśmy, że w najbliższym czasie zorganizujemy robocze spotkanie z przedstawicielami okolicznych związków komunikacyjnych. Będziemy się zastanawiać, czy pójdziemy w kierunku utworzenia w powiecie międzygminnego związku komunikacyjnego, czy rozwijania rozwiązania, które obecnie u nas funkcjonuje, czyli zlecania w przetargu usługi operatorowi – mówi Grzegorz Wanot.

Samorządowcy omawiali także m.in. temat remontów na drogach powiatowych, problemy z finansowaniem szpitala, Krajowy Plan Odbudowy oraz trwający nabór do szkół ponadpodstawowych. W ubiegłym roku klasy ósme w powiecie pszczyńskim opuszczało ponad 1800 absolwentów, w tym – tylko 470, co jest związane z efektami reformy oświatowej.

- Ósmoklasiści w ubiegły roku mieli problem, czy dostaną się do szkół. W tym roku, to szkoły mają problem, czy przyjdą do nich uczniowie, a uczniowie, czy zostaną otwarte preferowane przez nich kierunki – mówiła wicestarosta **Barbara Bandoła.**

Posiedzenia Konwentu Starosty, Burmistrza i Wójtów Gmin Powiatu Pszczyńskiego odbywają się cyklicznie. To okazja do omówienia aktualnych problemów i podjęcia wspólnych inicjatyw.

Powiat Pszczyński

zdj. Powiat Pszczyński

Ogłoszenie Wójta Gminy Suszec

o przystąpieniu do sporządzenia miejscowego planu zagospodarowania przestrzennego terenów położonych w sołectwach Suszec, Kryry, Mizerów, Kobielice i Radostowice

Na podstawie art. 17 pkt 1 ustawy z dnia 27 marca 2003 r. o planowaniu i zagospodarowaniu przestrzennym (tekst jednolity Dz.U. 2023 poz. 977 ze zm.), art. 67 ust. 3 ustawy z dnia 7 lipca 2023 r. o zmianie ustawy o planowaniu i zagospodarowaniu przestrzennym oraz niektórych innych ustaw (Dz. U. z 2023 r. poz. 1688) oraz art. 39 ust. 1 ustawy z dnia 3 października 2008 r. o udostępnieniu informacji o środowisku i jego ochronie, udziale społeczeństwa w ochronie środowiska oraz o ocenach oddziaływania na środowisko (tekst jednolity Dz.U. 2023 poz. 1094 ze zm.), zawiadamiam o przystąpieniu do sporządzenia miejscowego planu zagospodarowania przestrzennego w granicach określonych w uchwale nr XLVI/412/2022 Rady Gminy Suszec z dnia 30 czerwca 2022 r. w sprawie przystąpienia do sporządzenia miejscowego planu zagospodarowania przestrzennego terenów położonych w sołectwach Rudziczka, Suszec, Kryry, Mizerów, Kobielice i Radostowice, zmienionej uchwałą nr LVI/507/2023 Rady Gminy Suszec z dnia 25 maja 2023 r. w sprawie zmiany uchwały o przystąpieniu do sporządzenia miejscowego planu zagospodarowania przestrzennego obszarów położonych w sołectwach Rudziczka, Suszec, Kryry, Mizerów, Kobielice i Radostowice, wraz z prognozą oddziaływania na środowisko, wykonywaną w ramach strategicznej oceny oddziaływania na środowisko.

Granice obszaru objętego planem miejscowym, obejmującym 10 odrębnych obszarów, spośród 15 ujętych w pierwotnej uchwale inicjującej (nr XLVI/412/2022), oznaczone zostały na załącznikach graficznych do ww. uchwały oraz na poniżej zamieszczonej lokalizacji z lokalizacją granic obszaru objętego planem na tle mapy gminy.

Zainteresowani mogą składać:

- wnioski dotyczące planu miejscowego,
- wnioski do prognozy oddziaływania na środowisko w ramach strategicznej oceny oddziaływania na środowisko, sporządzanej do przedmiotowego planu miejscowego;

w formie pisemnej w siedzibie Urzędu Gminy Suszec, ul. Lipowa 1, 43-267 Suszec, ustnie do protokołu lub za pomocą środków komunikacji elektronicznej bez konieczności opatrywania ich kwalifikowanym podpisem elektronicznym na adres: Urząd Gminy Suszec ul. Lipowa 1, 43-267 Suszec, w nieprzekraczalnym terminie **do dnia 15 lipca 2024 r.**

Wnoszący wnioski podaje swoje imię, nazwisko i adres zamieszkania lub nazwę i adres siedziby, a także oznaczenie nieruchomości, której wniosek dotyczy.

Organem właściwym do rozpatrzenia wniosków i uwag złożonych do projektu planu jest Wójt Gminy Suszec.

Wójt Gminy Suszec
Marian Pawlas

Nagroda dla Krzysztofa Swobody

W dniu 23 maja 2024 r. w siedzibie Urzędu Wojewódzkiego w Katowicach druh Krzysztof Swoboda – kierowca oraz strażak-ratownik z Ochotniczej Straży Pożarnej w Rudziczce – z rąk Wojewody Śląskiego odebrał Medal Za Ofiarność i Odwagę nadany przez Prezydenta Rzeczypospolitej Polskiej.

Druh Krzysztof Swoboda dokładnie rok temu uratował 12 -letnią dziewczynkę oraz jej matkę, które tonęły w morzu w miejscowości Stegna.

Druh Krzysztof Swoboda w tamtym roku, tj. 24 listopada 2023, został uhonorowany przez Komendanta Głównego Państwowej Straży Pożarnej za wzorową postawę, ratując ludzkie życie. Ta sytuacja pokazała i pokazuje, jak ważne jest wspieranie takich formacji jak Ochotnicze Straże Pożarne, Państwowe Straże Pożarne i wszystkie służby mundurowe. Nasze motto, które towarzyszy nam każdego dnia to: „Ratując innych nie boimy się zaryzykować własnego życia". Bogu na chwałę, ludziom na ratunek.

Komendant Gminny Związku OSP RP
Jacek Szymanowski

zdj. OSP Rudziczka

Drodzy Mieszkańcy Gminy Suszec!

Chciałbym podziękować za Wasz udział w wyborach samorządowych oraz za wyjątkowe zaufanie, jakie mi okazaliście. 841 głosów pozwoli to mi objąć mandat radnego Rady Powiatu Pszczyńskiego na kolejną kadencję. Jest to dla mnie ogromny zaszczyt. Doceniam też solidarność i wsparcie, które otrzymałem od wielu mieszkańców mojej gminy.

Ten wynik to nie tylko dla mnie zaszczyt, ale także ogromne zobowiązanie. Zapewniam Was, że będę pracował dla dobra naszej społeczności, kładąc nacisk na współpracę z gminami i organizacjami społecznymi oraz na rozwój całego powiatu pszczyńskiego.

Wojciech Lala
Radny Rady Powiatu Pszczyńskiego,
Prezes Koła Związku Górnośląskiego w Suszcu.

Reakcja dzielnicowego uratowała życie

Mundurowi, podejmując każdego dnia różnego rodzaju interwencje, nigdy nie są w stanie przewidzieć ich dokładnego przebiegu. Dlatego policjant zawsze musi być gotowy do podjęcia szybkiej decyzji, która często jest kluczowa w ratowaniu ludzkiego zdrowia i życia. Właśnie taką podjął mł. asp. Rober Kania – pszczyński dzielnicowy, który wyważając drzwi, pomógł 83-letniej kobiecie i jej wnukowi, którzy potrzebowali natychmiastowej pomocy medycznej.

Wszystko zaczęło się w momencie, gdy mundurowy sprawdzał historię interwencji w rejonie służbowym i jedna z nich go zaniepokoiła... Zgłoszenie pracowników Ośrodka Pomocy Społecznej w Suszcu dotyczyło seniorki z Radostowic. Policjant postanowił dokładnie sprawdzić wszystkie szczegóły i okoliczności tej interwencji. W związku z czym pojechał pod podany adres. Na miejscu okazało się, że wskazany dom jednorodzinny na pierwszy rzut oka wydawał się być niezamieszkały. Drzwi były zamknięte, a okna zasłonięte kocami i zabite deskami. Podczas rozmowy z sąsiadami policjant ustalił, że mieszkająca tam seniorka jest schorowana i prawie w ogóle z domu nie wychodzi.

Mł. asp. Robert Kania zaniepokoił się, ponieważ nikt nie otwierał drzwi i nie odpowiadał na pukanie oraz nawoływanie. Z uwagi na poważne obawy o stan zdrowia kobiety, dzielnicowy postanowił siłowo otworzyć drzwi. Po wejściu do środka oczom policjanta ukazał się straszny widok. W domu panowały fatalne warunki. Nie było oświetlenia, ogrzewania, bieżącej wody, a podłogi pomieszczeń były zalane wodą z powodu przeciekającego dachu. W jednym z pomieszczeń znajdowała się 83-letnia kobieta, która miała opuchniętą i zasiniałą twarz. Okazało się, że seniorka kilka dni wcześniej nieszczęśliwie upadła. W rogu tego samego pomieszczenia siedział wnuk kobiety. 38-latek był bardzo schorowany. Nie umiał się poruszać, nawet z pomocą babci.

O sytuacji dzielnicowy powiadomił pracowników Gminnego Ośrodka Pomocy Społecznej w Suszcu, którzy przyjechali na miejsce. Ponadto wezwano zespół ratownictwa medycznego, który stwierdził konieczność natychmiastowej hospitalizacji mieszkańców. Seniorka i jej wnuk jednak odmówili udzielania im pomocy. Dzielnicowy nie dawał za wygraną i skutecznie przekonał ich do pobytu w szpitalu. Działania policjanta pozwoliły na zapewnienie im bezpieczeństwa i dzisiaj ich życiu nie zagraża już niebezpieczeństwo.

Na ręce Komendanta Powiatowego Policji w Pszczynie insp. Grzegorza Bonalskiego wpłynęło podziękowanie i wyrazy uznania za wspaniałą postawę oraz uratowanie życia mieszkańców. Wójt gminy Suszec i kierownik ośrodka pomocy społecznej serdecznie podziękowali za okazaną pomoc oraz zaangażowanie i skuteczną reakcję pszczyńskiego dzielnicowego.

Wspólne regularne działania dzielnicowych i pracowników Ośrodka Pomocy Społecznej w Suszcu doprowadziły do szczęśliwego finału sytuacji. Osoby dochodzą do zdrowia.

KPP Pszczyna

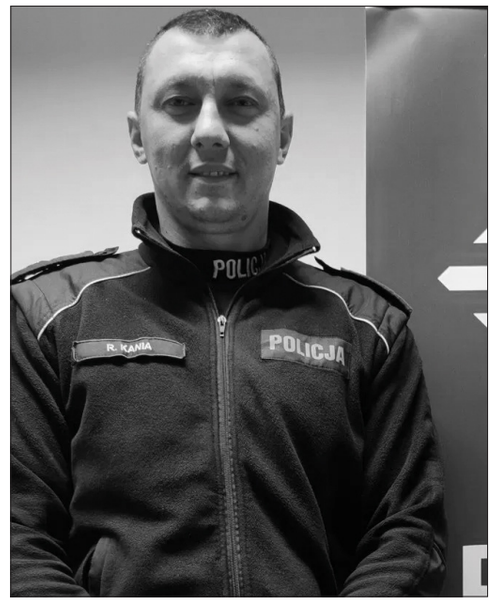

źródło: KPP Pszczyna

Zastrzeż PESEL i chroń swoje dane w mObywatelu 2.0

Liczba prób wyłudzeń kredytów na cudze dane rośnie. Ministerstwo Cyfryzacji wprowadziło więc do aplikacji mObywatel 2.0 usługę Zastrzeż PESEL. Dzięki niej użytkownik może zastrzec swój numer PESEL, cofnąć zastrzeżenie i ponownie je ustawić. Widzi też, jakie firmy i instytucje sprawdzały jego numer PESEL i z jakiego powodu. Od 1 czerwca 2024 instytucje finansowe będą miały obowiązek sprawdzenia statusu numeru PESEL np. przed udzieleniem pożyczki.

W związku ze wzrostem przestępczości z wykorzystaniem skradzionych danych osobowych. Ministerstwo Cyfryzacji wprowadziło usługę Zastrzeż PESEL. Dzięki niej użytkownik aplikacji mObywatel 2.0 może:

- zastrzec swój numer PESEL,
- cofnąć zastrzeżenie (bezterminowo lub czasowo),
- dowiedzieć się, kto sprawdzał jego numer PESEL i z jakiego powodu,
- sprawdzić historię swoich zastrzeżeń.

Zastrzeżenie i cofnięcie zastrzeżenia numeru PESEL. Zastrzeżenie numeru PESEL zabezpiecza przed niechcianym kredytem lub zakupem na raty.

Po zastrzeżeniu numeru PESEL nadal można:

- pójść do lekarza,
- zrealizować receptę,
- kupić bilety lotnicze,
- załatwić sprawę w urzędzie.

Cofanie zastrzeżenia numeru PESEL jest szczególnie przydatne, kiedy chcemy z niego skorzystać, np. wziąć kredyt lub kupić sprzęt na raty. Po cofnięciu zastrzeżenia można ponownie zabezpieczyć swój numer PESEL najwcześniej po upływie 30 minut.

Historia numeru PESEL w aplikacji. Kolejną przydatną funkcją usługi Zastrzeż PESEL jest historia, w której sprawdzimy:

- daty zastrzeżeń numeru PESEL,
- kto, kiedy i z jakiego powodu sprawdzał nasz numer PESEL.

Funkcja nie tylko daje wgląd w historyczne operacje, ale też pomaga w wychwyceniu prób nieuprawnionego wykorzystania numeru PESEL.

Zastrzeżony PESEL – weryfikacja już od czerwca. Od 1 czerwca 2024 banki i inne instytucje mają obowiązek sprawdzać, czy PESEL jest zastrzeżony np. przed udzieleniem kredytu. Jeśli mimo zastrzeżenia powstanie zobowiązanie, instytucje te nie będą mogły dochodzić roszczeń z tego tytułu. Tym bardziej warto korzystać z usługi Zastrzeż PESEL i chronić swoje dane.

Powiat Pszczyński

Pomaganie ma moc

Mieszkaniec Suszca, założyciel szkółki piłkarskiej Football Project Arkadiusz Lazar zachorował i potrzebuje naszej pomocy. Bliscy pana Arkadiusza prowadzą w internecie zbiórkę na leczenie. Tak opisują jego historię:

„W lutym 2023 r. życie naszego Taty, Arkadiusza Lazara, dobrego męża i dziadka zmieniło się diametralnie. Na skutek licznych badań oraz wykonanej biopsji usłyszał druzgocącą diagnozę – nowotwór złośliwy ogona trzustki. Ogromny szok dla nas wszystkich. Szukaliśmy pomocy w Gliwicach oraz w Instytucie Onkologii MSWiA w Warszawie, odwiedziliśmy wielu profesorów, jednak żaden nie może zaproponować więcej niż chemioterapię. Niestety guz na dzień dzisiejszy jest nieoperacyjny. Jedyną nadzieją pozostaje leczenie w Niemczech, w klinice mieszczącej się w Hannoverze, która stosuje innowacyjne terapie, niedostępne w Polsce. Jest to leczenie w tygodniowych i niestety kosztownych kursach. Jedna tygodniowa terapia kosztuje 4500 euro, nie licząc kosztów transportu, noclegów i wyżywienia.

Kto zna tatę, to zgodzi się z nami, że jest człowiekiem o wielkim sercu. Nie przypominamy sobie, żeby kiedykolwiek odmówił komuś pomocy. Teraz jest on na takim etapie, że jako były piłkarz musi stoczyć najcięższy mecz swojego życia…

Jest to nierówna walka, w której liczy się czas, ale on nie zamierza się poddać. Dziś my, rodzina, jak zawsze tacie, dziadkowi i mężowi kibicujemy. W naszym oraz jego imieniu kierujemy do WSZYSTKICH LUDZI O „OTWARTYM SERCU" – prośbę o pomoc i wsparcie w tej walce o życie!

Już teraz jesteśmy ogromnie wdzięczni i dziękujemy każdemu, kto dokona chociażby najmniejszej wpłaty!"

Każdy, kto chciałby pomóc panu Arkadiuszowi, może to zrobić wchodząc na stronę https://zrzutka.pl/6yfwnv lub dokonując indywidualnego przelewu na konto zrzutki: 46175013126887360288809101

Oprac. Monika Panfil

zdj. archiwum prywatne

Gala „Uskrzydlony 2024"

Wydarzenie odbyło się 28 maja w Pszczynie. Wyróżnienie Starosty Pszczyńskiego „Uskrzydlony 2024" otrzymał Krzysztof Hlubek, Uczeń ZS nr 3 w Pszczynie i wyróżniający się zawodnik Integracyjnego Klubu Sportowego „Jeźdźcy" z Mikołowa, z którym dwukrotnie z rzędu zdobył Mistrzostwo Polski i Puchar Polski w Rugby na Wózkach. Nagrodę dodatkową kapituła przyznała „Folkowianom".

Krzysztof Hlubek to młody człowiek, uczeń Zespołu Szkół nr 3 Specjalnych w Pszczynie. Życie doświadczyło go chyba z każdej możliwej strony – zmaga się z niepełnosprawnością ruchową i intelektualną. Dom znalazł w kochającej rodzinie zastępczej.

- *W szkole jest lubiany za poczucie humoru, koleżeńskość i sportową duszę. Jest bardzo samodzielny i chętny do pomagania wszystkim. Dla szkolnych kolegów jest inspiracją* – czytamy we wniosku o przyznanie wyróżnienia, które złożyło Stowarzyszenie „Razem" dla Dzieci i Młodzieży z Niepełnosprawnościami. Krzyśka cechuje jeszcze jedna rzecz – niezłomność. W pełni korzysta z możliwości, jakie daje mu szkoła, a determinacja i wola walki zawiodły go daleko. Staje się jednym z lepszych graczy w Polskiej Lidze w rugby na wózkach. Z poświęceniem trenuje w Integracyjnym Klubie Sportowym „Jeźdźcy" w Mikołowie, z którym w 2022 i 2023 r. sięgnął po najwyższe laury – Mistrzostwo Polski i Puchar Polski w Rugby na Wózkach. Marzy, żeby zagrać w kadrze Polski.

W nagrodę z rąk starosty Grzegorza Wanota otrzymał ręcznie wykonaną statuetkę symbolizująca motyla, którą specjalnie na tę okazje zaprojektowała i wykonała lokalna artystka – Justyna Dulemba. Niepowtarzalność i wyjątkowość tej ozdoby podkreśla fakt, że w szkle zalane zostały skrzydła motyla, który symbolizuje poradzenie sobie z życiowymi trudnościami i rozpoczęcie nowego życia. Warto podkreślić, że każda statuetka jest inna i wyjątkowa, podobnie jak nagradzane nią osoby.

W tym roku Kapituła korzystając z możliwości jaką dopuszcza regulamin jednogłośnie podjęła decyzję o przyznaniu wyróżnienia dodatkowego – za wyjątkowe zasługi, determinację i radość jaką niesie swoją działalnością folklorystyczną już od 20 lat wyróżnienie specjalne otrzymał zespół „Folkowianie".

„Bo mi się chce" – tak brzmi hymn gali, który w niezwykle wzruszający sposób wyśpiewali Marcin Frączek – solista w Zespole Integracyjno-Folklorystycznym „Folkowianie" oraz Agnieszka Antecka, kierownik zespołu.

Tegoroczna edycja Wyróżnienia Starosty Pszczyńskiego „Uskrzydlony" była już piątą z kolei. Wpłynęło na nią aż siedem zgłoszeń. Każda z nominowanych osób ma inną historię. Pełną życiowych trudności i wspaniałych przykładów, jak je pokonywać – z pasją i determinacją. Każdy z nominowanych może być przykładem siły i woli walki dla innych. O każdym z nominowanych został przygotowany film.

- *Te spotkania stały się świętem i afirmacją ludzi aktywnych, walecznych. Ludzi niezwykłych, którzy pokazują jak pokonywać bariery, iść przez życie, czerpać z niego garściami i w dodatku wspierać też innych. Cieszę się, że nasza inicjatywa z roku na rok spotyka się z coraz większym zainteresowaniem. Jestem przekonany, że historie siódemki naszych nominowanych wzruszą, ale i zainspirują do działania nas wszystkich* – mówił **Grzegorz Wanot**, starosta pszczyński.

Tradycją gali „Uskrzydlony" są spotkania z gośćmi specjalnymi. Tym razem – z okazji jubileuszu – na scenę zaproszono nie jedną, ale pięć osób – wszystkich dotychczasowych laureatów wyróżnienia Starosty Pszczyńskiego „Uskrzydlony": Alicję Szymczak (malarka, laureatka pierwszej edycji), Szymona Klimzę (sportowiec ekstremalny) oraz Filipa Waleckiego (ultramaratończyk) – obaj są laureatami drugiej edycji, Marka Gruszkę (zaangażowany społecznik, laureat trzeciej edycji) oraz Julię Jarmusiewicz (ubiegłoroczna laureatka – zaangażowana działaczka społeczna i sprawna masażystka). Wszyscy opowiedzieli, co wydarzyło się w ich życiu od momentu otrzymania wyróżnienia „Uskrzydlony".

Podczas gali można było zobaczyć zdjęcia „Uskrzydlonych" wykonane przez fotografa Łukasza Pustelnika. Wydarzenie uświetniły wokalistki z Powiatowego Ogniska Pracy Pozaszkolnej w Pszczynie: Laura Micor oraz Jowita Ladrowska. Jak na jubileusz przystało, był też tort.

Wyboru laureata piątej edycji dokonała kapituła konkursowa w składzie: Barbara Bandoła – obecnie wicestarosta pszczyńska, przewodnicząca kapituły, Damian Cieszewski – członek Zarządu Powiatu Pszczyńskiego, Joanna Czakańska – kierownik Powiatowego Centrum Pomocy Rodzinie w Pszczynie, Grzegorz Kuczera, Krystyna Fuławka i Jarosław Folek – z Powiatowej Społecznej Rady ds. Osób Niepełnosprawnych oraz Katarzyna Granda – pełnomocnik-starosty ds. osób niepełnosprawnych, pomysłodawczyni i organizatorka gali. Nominacje zgłaszały samorządy, instytucje, organizacje i mieszkańcy.

Wśród nominowanych znalazł się także **Kacper Pastuszka**. To 16-latek z Suszca, który od urodzenia zmaga się z niepełnosprawnością ruchową. Urodził się z niedorozwojem kości udowej, co w rezultacie poskutkowało skróceniem kończyny aż o 11 cm. Na co dzień nosi specjalnie wyprofilowane i wyrównujące obuwie, porusza się o kulach, a w niektórych sytuacjach korzysta z wózka. Angażuje się w życie lokalnej społeczności uczestnicząc w konkursach, akcjach charytatywnych i edukacyjnych. Nie zamyka się w domu, znajduje dla siebie wciąż nowe wyzwania. Szkoła, sport, muzyka, rękodzieło czy inicjatywy lokalne to tylko część i początek jego planów na przyszłość. Dwukrotnie przy wsparciu siostry i rodziców współtworzył mikroprojekty „Zbzykowani" oraz „Psiedukacja", edukujące i skupiające mieszkańców (w ramach konkursu ogłoszonego przez Gminny Ośrodek Kultury w Suszcu). Dzięki tym dwóm inicjatywom w gminie Suszec zamontowano domki dla owadów, zorganizowano spotkania z pszczelarzami, konkurs dla dzieci, spotkania i warsztaty edukacyjne w przedszkolach. Stworzone były akcesoria dla zwierzaków, zbiórki karmy, warsztaty z dogoanimacji i poszerzania świadomości dbania o potrzeby psów.

Kacper otrzymał pamiątkowy dyplom. Ten młody mieszkaniec Suszca wraz z pozostałymi nominowanymi do nagrody, udowadniają codziennie, że „chcieć to móc", a jego postawa stanowi wzór godny naśladowania. Gratulujemy!

Powiat Pszczyński
Oprac. Monika Panfil

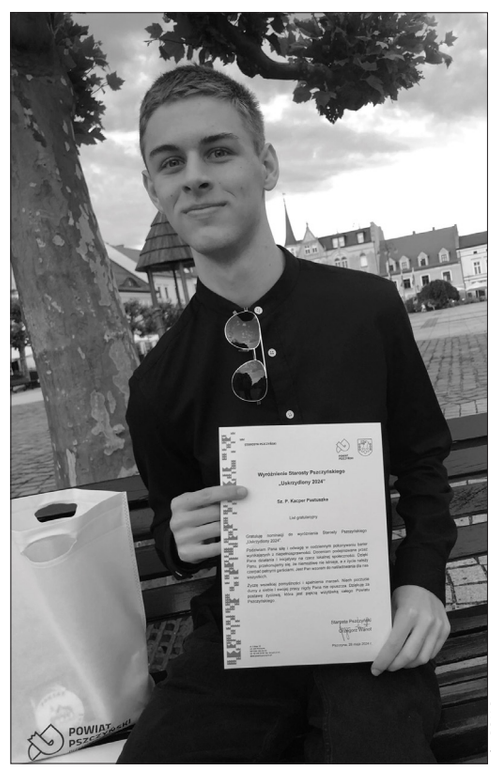

zdj. GOK Suszec

Nagrody dla K-BOOM i Mini K-BOOM

25.05.2024 r. nasze dwie formacje taneczne K-BOOM i MINI K-BOOM wzięły udział w X Ogólnopolskim Festiwalu Tańca „Taki Taniec 2024" w Oświęcimiu. Ideą festiwalu jest popularyzacja tańca jako atrakcyjnej formy aktywnego stylu życia. Podczas festiwalu ocenie podlegały: technika tańca, choreografia, wyraz artystyczny, dobór muzyki i strojów. Młodzież pod okiem instruktorek Karoliny Głowińskiej oraz Marceli Pawlak zajęły następujące miejsca na podium w kategorii hip-hop:

- I miejsce – K-BOOM
- II miejsce – MINI K-BOOM

Tydzień wcześniej grupa K-BOOM zajęła III miejsce podczas 22. Wodzisławskiej Gali Tanecznej MIX Zwycięzcom życzymy dalszych sukcesów w kolejnych roku zajęciowym.

GOK Suszec

Nagrody dla Zespołów Śpiewczych

Ostatnie miesiące były bardzo udane dla naszych Zespołów Śpiewaczych. Wraz z instruktorką p. Haliną Gryszko, wzięły one udział w kilku przeglądach i konkursach folklorystycznych, gdzie zaprezentowały swój śpiew oraz tradycyjne stroje ludowe.

27 kwietnia 2024 r. udział w 14. Międzykulturowym Festiwalu Folklorystycznym „Zagłębie i Sąsiedzi" w Dąbrowie Górniczej - III miejsce w kategorii: dorośli śpiew grupowy dla Zespołu Śpiewaczego „Pogodna Jesień"

1 maja 2024 r. udział w Międzynarodowym Przeglądzie Zespołów Regionalnych „Złoty Kłos" w Zebrzydowicach

18 maja 2024 r. udział w 48. Przeglądzie Zespołów Ludowych Ziemi Pszczyńskiej „Spotkania pod Brzymem" w Pszczynie

25 maja 2024 r. udział w XXIX Festiwalu Folklorystycznym Dorosłych w Woli - II miejsce ex aequo w kategorii: dorośli dla Zespołu Śpiewaczego „Pogodna Jesień" i dla Zespołu Śpiewaczego „Mizerowianki" - wyróżnienie dla Regionalnego Zespołu Śpiewaczego „Radostowianki"

Serdecznie gratulujemy Zespołom wszystkich występów i zdobytych nagród. Trzymamy również kciuki za kolejne osiągnięcia.

GOK Suszec

Znamy zwycięzców Kulturalnego Wydobycia!

28 maja 2024 r. poznaliśmy beneficjentów tegorocznego Kulturalnego Wydobycia, konkursu, w którym Gminny Ośrodek Kultury w Suszcu zachęca mieszkańców do składnia mikroprojektów. Jest to szansa, aby zrealizować pomysły i marzenia, które drzemią w mieszkańcach.

Komisja konkursowa w składzie: **Agnieszka Janczewska** (Stowarzyszenie Działań Lokalnych Spichlerz, Kolektywnie.pl), **Renata Salamon** (Stowarzyszenie LGD „Ziemia Pszczyńska") i **Jacek Szymanowski** (Przewodniczący Komisji Oświaty, Kultury, Sportu, Zdrowia i Pomocy Społecznej) pozytywnie oceniła 6 projektów.

Dofinansowanie w kwocie do 3 tys. złotych otrzymały następujące projekty:

- „Pierwsza Pomoc" – M. Bąk,
- „Tradycja łączy pokolenia – warsztaty kulinarne" – E. Waleczek, E. Pniok,
- „W niewidzialnej krainie" – F. Kania,
- „Kobieta w drodze do siebie" – K. Pater – Stegenda,
- „Żniwa od sierpa do kombajnu" – KGW Suszec,
- „Leśna Akademia Sztuki" – A. Haka, P. Szymura.

Gratulujemy wszystkim Wnioskodawcom i trzymamy kciuki za realizację Waszych pomysłów!

GOK Suszec

Ruszamy z kolejną edycją Lata Pełnego Wrażeń!

Wakacje to czas, który bez wątpienia trzeba poświęcić na odpoczynek, ale też dobrą zabawę, więc już teraz zachęcamy do zapoznania się z wakacyjnym harmonogramem GOK-u. Ofertę zbudowaliśmy tak, aby dzieci w różnym wieku znalazły coś dla siebie.

TU SZTUKA – to warsztaty o sztuce dla dzieci w wieku 0-4 lat oraz 5-10 lat. Podczas zajęć uczestnicy poznają dzieła sztuki, życiorysy wspaniałych artystów i przekonają się, że każdy może stworzyć coś wielkiego.

TU KINO – to wyjątkowe warsztaty dla dzieci, podczas których prezentowane będą wartościowe filmy kina europejskiego, ponadto często oparte na literaturze dla dzieci, bez przemocy i nadmiernych bodźców. Po każdym seansie odbędzie się krótka dyskusja oraz warsztat plastyczny odnoszący się do danego filmu.

WYCIECZKI CAŁODNIOWE – odbędą się 2 całodniowe wycieczki dla najmłodszych. Jedna do Andrychowa, gdzie odwiedzimy Park Zwierząt, a druga do Centrum Bajki i Animacji w Bielsku – Białej, gdzie poznamy proces tworzenia klasycznej animacji rysunkowej podczas zwiedzania interaktywnej wystawy. Na obydwu wycieczkach dzieci wezmą udział w warsztatach edukacyjnych, zapewnimy im też obiad, ubezpieczenie, transport i wykwalifikowanych opiekunów.

Letnia Akademia Sztuki CERAMIKA – to cykl 6-dniowych zajęć dla dzieci od 7 do 10 roku życia, w trakcie których uczestnicy poznają kilka sposobów na wykonanie oraz szkliwienie glinianych arcydzieł, poćwiczą małą motorykę, kreatywność, a także wyciszą się i odetchną od przebodźcowania.

Letnia Akademia Sztuki MOZAIKA – to cykl 5-dniowych zajęć dla dzieci od 7 do 10 roku życia, w trakcie których będą one tworzyć kolorowe obrazy z kawałków różnych materiałów – szkła, ceramiki, gipsu oraz sznurków.

OGRODOWE KONCERTY – to 3 muzyczne spotkania dla dzieci w każdym wieku, pełne piosenek do wspólnego śpiewania, muzycznych zabaw i tańców, edukacji rytmicznej i prób samodzielnego grania i śpiewania.

Festiwal Kolorów i Baniek Mydlanych – to atrakcja dla dzieci i młodzieży. Uczestnicy bawią się wśród tysiąca baniek przy dźwiękach muzyki. Podczas zabawy nie zabraknie wyrzutni baniek, konkursów tanecznych z nagrodami, spotkania z maskotką i zabawy na dmuchańcach. Starszych zaprosimy do świata kolorów, a o oprawę muzyczną zadba DJ.

Po szczegółowe informacje zapraszamy na stronę: kulturasuszec.pl. Niech te wakacje będą dla Was niezapominane i pełne pozytywnych wrażeń.

GOK Suszec

Suszec biega

Co roku pod koniec maja lub na początku czerwca na terenie Ośrodka Rekreacyjnego „Gwaruś" i w okolicznych lasach odbywa się impreza biegowa, która cieszy ogromnym zainteresowaniem. W tym roku organizatorzy zaprosili wszystkich wielbicieli biegania na Suszecką Dziką Piątkę, Dychę i Półmaraton. Zainteresowanie było ogromne. Przygotowano dystanse dostosowane do wieku i możliwości zawodników, dzięki czemu każdy mógł znaleźć coś dla siebie.

Dla najmłodszych zaproponowano rywalizację na krótkich odcinkach. Dzieci z roczników 2015-2017 (7-9 lat) startowały na dystansie 100 m, a te z roczników 2018-2023 (1-6 lat) miały do przebiegnięcia 50 m.

Młodzież mogła spróbować swoich sił na większych dystansach:

- Rocznik 2013-2014 (10-11 lat), chłopcy, dziewczęta – 500 m
- Rocznik 2011-2012 (12-13 lat), chłopcy, dziewczęta – 500 m
- Rocznik 2008-2010 (14-16 lat), dziewczęta – 1000 m
- Rocznik 2008-2010 (14-16 lat), chłopcy – 1000 m

Z kolei dorośli startowali na trzech trasach, wiodących po okolicznych lasach: 5 km, 10 km i 21 km.

W niedzielę 9 czerwca Ośrodek „Gwaruś" odwiedziły prawdziwe tłumy. Dopisała nie tylko pogoda, ale i frekwencja. To było istne biegowe święto i doskonała okazja do sprawdzenia się – zarówno dla profesjonalistów, jak i amatorów biegania. Całe rodziny brały udział w biegu, czyniąc to cykliczne wydarzenie jeszcze bardziej wyjątkowym. Profesjonalne przygotowanie imprezy sprawia, że wielu biegaczy na stałe wpisuje ją w kalendarz swoich startów i z chęcią wraca do Suszca, by znów odwiedzić tutejsze piękne lasy.

Wszyscy uczestnicy imprezy otrzymują po starcie medale, a zwycięzcy – puchary i upominki. To z pewnością piękna pamiątka, ale także promocja Suszca i naszych terenów. Gratulujemy organizatorom przygotowania imprezy na najwyższym poziomie, a wszystkich wielbicieli biegania zapraszamy na Hałda Run – bieg, który odbędzie się pod koniec sierpnia. To z pewnością okazja do sprawdzenia się w innych warunkach i zobaczenia Suszca z zupełnie innej perspetywy!

Monika Panfil

KGW z Mizerowa z nagrodami

Końcem marca odbyła się I Ogólnopolska Gala Polskiego Związku Kół Gospodyń Wiejskich, podczas której po raz pierwszy w Polsce wyróżnionych zostało 160 KGW z całej Polski. Te KGW należą do Polskiego Związku Kół Gospodyń Wiejskich i zostały wyłonione w 10 kategoriach, reprezentujących 16 województw. Wśród wyróżnionych znalazło się także koło z naszej gminy. Wracające po przerwie i znów aktywnie działające od niemal roku KGW z Mizerowa otrzymało statuetkę w kategorii „Aktywne KGW". W kategorii tej wyróżnienia i statuetki trafiły do najbardziej aktywnych KGW w danym województwie, uwzględniające różnorodność działań i zaangażowanie członków w różnych inicjatywach z dużym naciskiem na działania pro EKO w programie EKO Gospodynie – co było nie bez przyczyny, bo Partnerem kategorii Aktywne KGW był REMONDIS Electrorecycling Sp. z o.o. realizująca program eko-PROFIT – Recycling to się opłaca! Panie z Mizerowa zostały docenione nie tylko przez jury, ale także przez partnera wydarzenia – firmę Eko-Profit – która przygotowała specjalną nagrodę finansową w wysokości 500,00 złotych dla KGW w Mizerowie.

Panie z KGW zainicjowały w gminie zbiórkę elektrośmieci, co zaowocowało zebraniem ponad 8500 kg tego typu odpadów. To ogromny sukces, który doceniło także jury wydarzenia.

Gratulujemy sukcesu i życzymy dalszego zapału w realizacji kolejnych projektów!

Monika Panfil

Seniorzy przygotowali przedstawienie

Członkowie gminnego Klubu Seniora wciąż zaskakują. Tym razem – nie po raz pierwszy – wcielili się w rolę aktorów i przygotowali przedstawienie dla najmłodszych. We wtorek 28 maja zjawili się w suszeckim przedszkolu i wystawili spektakl „Kopciuszek".

„Nasi Seniorzy z okazji Dnia Dziecka przygotowali teatrzyk-niespodziankę dla dzieci z przedszkola w Suszcu. Wszystko udało się doskonale! Dzieci zachwycone! Pod czujnym okiem Animatorek Klubu Pani Celiny i Pani Ani oraz przy wsparciu choreograficznym Pani Marzeny przygotowania trwały już od kilku tygodni. Praca, jaką nasi wspaniali Klubowicze włożyli w przygotowanie spektaklu, ich zaangażowanie, kreatywność i pomysłowość (oraz odwaga!) zasługują na wielkie uznanie. Przeszli samych siebie. Najlepszą nagrodą, jaką mogli otrzymać, były oklaski i owacje pełnych zadowolenia i wdzięczności dzieci. Premierowy występ uważamy za niezwykle udany. Mamy nadzieję, że jeszcze będziemy mogli to powtórzyć " – komentowały animatorki z Klubu.

Dzieci z zachwytem przyglądały się występowi. To kolejny dowód udanej współpracy i integracji starszych i młodszych mieszkańców gminy. Międzypokoleniowe spotkania i wzajemne zrozumienie sprawiają, że jeszcze mocniej stajemy się wspólnotą, uważną na siebie.

Monika Panfil

zdj. Przedszkole Suszec

Seniorzy – weźcie udział w projekcie!

Koło Gospodyń Wiejskich w Mizerowie zaprosiło Seniorów (60+) z sołectwa do wzięcia udziału w projekcie Fundacji Biedronka „Danie Wspólnych Chwil". W ramach projektu zaplanowano 6 spotkań z seniorami, podczas których obecni mogą wspólnie spędzić czas na rozmowach, śpiewie i zjeść razem posiłek, przygotowany przez panie z Koła Gospodyń Wiejskich. Udział w wydarzeniu jest bezpłatny. Pierwsze spotkanie miało miejsce na początku czerwca, a kolejne zaplanowano na 10 lipca. Zainteresowanie wydarzeniem było duże i z pewnością na kolejnym znów stawi się mnóstwo osób. Dla wielu z nich to doskonała okazja do integracji i ciekawy sposób na spędzenie wspólnie czasu.

Gratulujemy inicjatywy Kołu Gospodyń Wiejskich z Mizerowa!

Monika Panfil

zdj. KGW Mizerów

Z wizytą u jubilatki

W maju Wójt Marian Pawlas odwiedził kolejną mieszkankę gminy, świętującą swoje 90. urodziny. Pani Zofia Wiera obchodziła swój jubileusz 30 kwietnia 2024 r. Z okazji urodzin życzymy wiele zdrowia i wszelkiej pomyślności.

Monika Panfil

Podziękowanie

Pani sołtys Edyta Waleczek bardzo dziękuje wszystkim członkiniom Koła Gospodyń Wiejskich w Mizerowie za działalność na rzecz seniorów oraz zaangażowanie we wszystkie projekty, jakie realizuje koło.

Eco Harmonogram – ściągnij aplikację

Przypominamy o możliwości pobrania na swoje urządzenia i telefony aplikacji przypominającej o zbliżających się terminach wywozu śmieci. Eco Harmonogram wspiera gospodarowanie odpadami w codziennym życiu. Użytkownik z wyprzedzeniem otrzymuje powiadomienie o nadchodzącym terminie odbioru, zawiadomienie o zmianach w harmonogramie oraz przypomnienie o terminie płatności.

Zawarta w aplikacji wyszukiwarka wraz ze stale aktualizowaną bazą odpadów podpowiada, jak prawidłowo posegregować śmieci i gdzie należy je wyrzucić.

Dla wygody mieszkańców aplikacja zawiera dane gminnego Punktu Selektywnej Zbiórki Odpadów Komunalnych wraz ze szczegółowym sposobem postępowania z odpadami niebezpiecznymi lub nienadającymi się do wyrzucenia do przydomowych koszy na śmieci. EcoHarmonogram jest darmową aplikacją do ściągnięcia na wszystkie 3 systemy operacyjne. Zachęcamy mieszkańców do skorzystania z tego darmowego i wygodnego rozwiązania.

Oprac. Monika Panfil

Granty od 20 do 100 tys. złotych z KPO

Ponad 112 mln złotych z Krajowego Planu Odbudowy zostanie rozdysponowanych przez resort kultury na dofinansowanie organizacji wydarzeń kulturalnych. Wysokość pojedynczego grantu może wynieść od 20 do 100 tys. zł. Nabór wniosków rozpocznie się 30 czerwca i potrwa do 15 lipca.

Minister Kultury i Dziedzictwa Narodowego ogłosił nabór wniosków w zakresie inwestycji A2.5.1: Program wspierania działalności podmiotów sektora kultury i przemysłów kreatywnych na rzecz stymulowania ich rozwoju, realizowanego w ramach Krajowego Planu Odbudowy i Zwiększania Odporności (KPO).

O granty w programie mogą ubiegać się m.in. instytucje kultury oraz organizacje pozarządowe. Do objęcia wsparciem kwalifikują się następujące rodzaje przedsięwzięć: festiwale, przeglądy i konkursy, wystawy, performance, happeningi, instalacje artystyczne, prezentacje multimedialne, spektakle, koncerty, widowiska oraz inne formy prezentacji sztuki, dokumentacja, archiwizacja, badania oraz popularyzacja kultury i wiedzy o kulturze; konferencje i panele dyskusyjne, kursy, szkolenia, warsztaty, projekty edukacyjne i animacje kulturowe.

Aby uzyskać grant, przedsięwzięcie musi spełniać co najmniej jeden z poniższych warunków:

1. Przedsięwzięcie jest związane z podnoszeniem kompetencji cyfrowych i ekologicznych w sektorze kultury i sektorze kreatywnym;

2. Przedsięwzięcie jest realizowane albo wyłącznie w formie wirtualnej albo jednocześnie w formie stacjonarnej i wirtualnej;

3. Przedsięwzięcie jest poświęcone architekturze, projektowaniu lub sztuce kreatywnej, aby pomóc artystom i projektantom w rozwijaniu ich umiejętności ekologicznych i cyfrowych;

4. Przedsięwzięcie ma na celu wspieranie współpracy oraz wymianę wiedzy i umiejętności między sektorem kultury i sektorem kreatywnym a sektorami nauki, technologii i przedsiębiorstw;

5. Przedsięwzięcie wykorzystuje technologie przełomowe, takie jak sztuczna inteligencja, łańcuch bloków oraz internet rzeczy, w sektorze kultury i sektorze kreatywnym.

Całkowita wysokość środków przeznaczonych na wsparcie wynosi 112 040 884 zł. Wnioskodawca może ubiegać się o wsparcie w łącznej kwocie nie niższej niż 20 tys. zł oraz nie wyższej niż 100 tys. zł. Wysokość grantu nie może przekraczać 80 proc. sumy kosztów kwalifikowalnych wskazanych we wniosku. VAT nie jest wydatkiem kwalifikowalnym.

Termin składania wniosków rozpoczyna się w dniu 30 czerwca 2024 roku i kończy w dniu 15 lipca 2024 roku. Wnioski składa się za pośrednictwem systemu informatycznego WITKAC.

Powiat Pszczyński

Wysokie osiągnięcia uczniów z Rudziczki

W dniu 21 maja uczniowie z Zespołu Szkolno-Przedszkolnego z Rudziczki reprezentowali szkołę w 19. edycji Powiatowego Konkursu Krasomówczego pt. „Z językiem polskim za pan brat" oraz w 23. edycji Powiatowego Konkursu Polonistycznego pt. „Bliżej Natury". Konkursy odbyły się w Zespole Szkół nr 1 w Pszczynie.

Celem pierwszego z konkursów było pielęgnowanie szacunku dla gwary śląskiej oraz kształtowanie postawy dbałości o kulturę języka. Zadaniem uczniów było przygotowanie tekstu w dwóch wersjach: jednego w języku śląskim, drugiego przygotowanego jako tekst literacki. Uczniowie musieli wcześniej napisany tekst wygłosić przed komisją konkursową.

I miejsce w tym konkursie zajęli Damian Buch i Michalina Czarnula (kl. 7b), którzy zachwycili przezabawną opowieścią o pierwszej randce pewnego śląskiego karlusa. II miejsce przypadło Dominice Gruszce i Marii Murze (kl. 7b) – dziewczyny rozbawiły sędziów opowieścią o śląskim Śmierguście.

Celem drugiego z konkursów było poszerzenie wiedzy o poezji zawierającej motyw natury oraz odkrywanie młodych talentów recytatorskich i wokalnych. W kategorii recytatorskiej III miejsce zajął Radosław Sobol (kl. 8), a w kategorii wokalnej II miejsce za piękne wykonanie Glorii Edwarda Stachury przypadło Julii Prządce (kl. 5)

zdj. ZSP Rudziczka

Uczniów przygotowywały nauczycielki z rudzickiej placówki – pani Aleksandra Sobańska (konkurs krasomówczy) oraz pani Mariola Zyzańska (konkurs wokalny).

Ogromnie gratulujemy wszystkim uczestnikom, życząc im jednocześnie dalszych sukcesów w kolejnych konkursach!

ZSP Rudziczka

zdj. ZSP Rudziczka

Święto Szkoły w Rudziczce

W dniu 21 marca nasza szkoła przeżyła niezapomniany dzień pełen historii, talentów i radości podczas obchodów Święta Szkoły. Uczniowie, nauczyciele oraz zaproszeni goście wzięli udział w wielu emocjonujących wydarzeniach, które wzbogaciły nasze doświadczenie i wzmacniały więzi społeczności szkolnej.

Rozpoczęliśmy od oficjalnej części historycznej, podczas której zgromadzeni mieli okazję posłuchać fascynujących opowieści o historii naszej szkoły i patronach naszej szkoły i przedszkola: Bohaterach Oświęcimskich oraz o powstańcach śląskich.

Następnie przyszedł czas na konkurs wiedzy o dworku w Rudziczce, który stanowił nie tylko test naszej wiedzy historycznej, ale także okazję do zgłębienia tajemnic lokalnych zabytków i tradycji. Uczestnicy z pasją rywalizowali ze sobą, demonstrując swoją wiedzę i zainteresowanie dziedzictwem kulturowym naszego regionu.

Po konkursie przyszedł czas na moment muzyczny – koncert zespołu Awokado, który dostarczył nam niezapomnianych wrażeń dźwiękowych. Ich energetyczna muzyka i profesjonalizm sprawiły, że publiczność tańczyła i śpiewała razem z nimi, tworząc niepowtarzalną atmosferę wspólnej zabawy.

Kolejnym punktem programu było wręczenie nagród za konkurs „Rumikub". Mieliśmy okazję również podziwiać pokaz talentów w ramach „Mam Talent", w którym uczniowie prezentowali swoje umiejętności wokalne, taneczne, aktorskie oraz sportowe. To było niewątpliwie emocjonujące i inspirujące doświadczenie, które pokazało, jak wiele talentów kryje się w naszej społeczności szkolnej.

Finalnie, symboliczne pożegnanie wiosny wodą było momentem radości i żartu, który dodatkowo wzmocnił więzi między uczniami oraz nauczycielami, tworząc niezapomniane wspomnienia z tego wyjątkowego dnia.

Święto Szkoły było nie tylko okazją do uczczenia historii i dziedzictwa naszej społeczności, ale także czasem integracji, zabawy i wspólnego świętowania talentów naszych uczniów. Dzięki zaangażowaniu i entuzjazmowi wszystkich uczestników, ten dzień z pewnością na długo pozostanie w naszej pamięci!

ZSP Rudziczka

zdj. ZSP Rudziczka

Kontakt: tel. 32 212 44 91 wew. 23, e-mail: dk@kulturasuszec.pl, **www.kulturasuszec.pl**
Zapisy: **strefazajec.pl**

Kontakt: tel. 32 212 44 91 wew. 23, e-mail: dk@kulturasuszec.pl, **www.kulturasuszec.pl**

www.kulturasuszec.pl

Warsztaty
Pierwszej Pomocy
w Gminnym Ośrodku Kultury w Suszcu

TERMINY:

19.07 | 7.08 | 30.08

godz. 15:00-17:00

WSTĘP WOLNY
Dla osób w wieku 14+
Zapisy odbywają się przez strefazajec.pl
Obowiązuje limit miejsc (10 os./warsztat)

Projekt „Warsztaty Pierwszej Pomocy" dofinansowano z Kulturalnego Wydobycia.

Koło Gospodyń Wiejskich w Suszcu
zaprasza na pokaz

Żniwa od sierpa do kombajnu

28.06.2024 r.
godz. 10:00

ul. Szkolna 86
(teren przy Przedszkolu Publicznym w Suszcu)

WSTĘP WOLNY

Pokaz „Żniwa od sierpa do kombajnu" dofinansowano z Kulturalnego Wydobycia.

KINO Z KLASĄ

10 lipca 2024
7 sierpnia 2024
4 września 2024
2 października 2024

sala widowiskowa GOK w Suszcu, godz. 10:00
WSTĘP WOLNY

Kontakt: tel. 32 212 44 91 wew. 23, e-mail: dk@kulturasuszec.pl, **www.kulturasuszec.pl**

KONKURS PLASTYCZNY

POCZTÓWKA Z SUSZCA

Termin nadsyłania prac: do 23 sierpnia 2024 roku

Kontakt: tel. 32 212 44 91 wew. 23, e-mail: dk@kulturasuszec.pl, **www.kulturasuszec.pl**

Dni Sąsiada

13 maja – 13 października 2024 r.

Jak często spędzasz czas ze swoimi sąsiadami?
Kiedy ostatnio mieliście czas na wspólną rozmowę?
Czy tak naprawdę znasz swoich sąsiadów?

ZORGANIZUJ WSPÓLNE SPOTKANIE SĄSIEDZKIE!

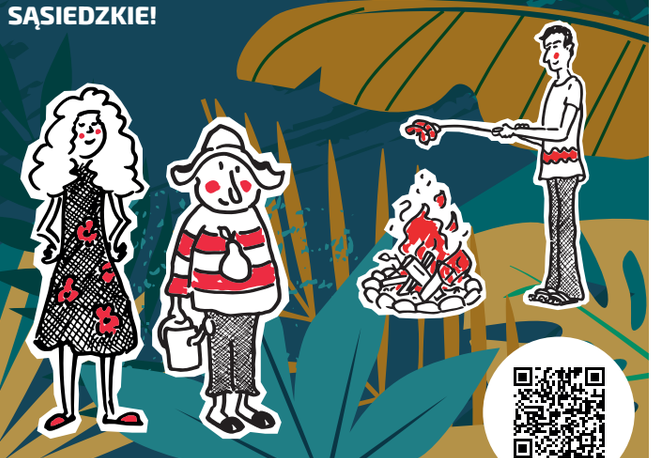

Kontakt: tel. 32 212 44 91 wew. 23, e-mail: dk@kulturasuszec.pl, **www.kulturasuszec.pl**

OGÓLNOPOLSKI KONKURS FOTOGRAFICZNY

MOJE MAŁE I DUŻE MIKROPODRÓŻE

Termin nadsyłania prac od 1 lipca do 30 września 2024 r.
Więcej informacji na www.kulturasuszec.pl

Kontakt: tel. 32 212 44 91 wew. 23, e-mail: dk@kulturasuszec.pl, **www.kulturasuszec.pl**

Konkurs fotograficzny

MOJE MAŁE I DUŻE MIKROPODRÓŻE

DLA MŁODZIEŻY W WIEKU 10-15 LAT

Termin nadsyłania prac od 18 maja do 20 września 2024 r.

Kontakt: tel. 32 212 44 91 wew. 23, e-mail: dk@kulturasuszec.pl, **www.kulturasuszec.pl**

HAŁDA RUN EXTREME 31 SIERPNIA SUSZEC

WWW.HALDARUN.EU

SOŁECKO-GMINNE

DOŻYNKI

8 WRZEŚNIA 2024

TERENY ZIELONE PRZY
GMINNYM OŚRODKU KULTURY W SUSZCU

PROGRAM UROCZYSTOŚCI:

12:30	zbiórka pocztów sztandarowych, delegacji i gości
13:00	msza św. w kościele św. Stanisława Biskupa i Męczennika w Suszcu
14:00	przemarsz korowodu dożynkowego
15:00	rozpoczęcie ceremoniału dożynkowego, wręczenie wyróżnień gminnych

PROGRAM ARTYSTYCZNY:

zespoły śpiewacze „Radostowianki", „Pogodna Jesień" i „Mizerowianki"
występy dzieci i młodzieży z Gminy Suszec
ZESPÓŁ BACIARY
zabawa taneczna z zespołem **ZGODNI**

ATRAKCJE TOWARZYSZĄCE:

- animacje dla dzieci
- darmowe dmuchańce
- konkursy z nagrodami
- EKO JARMARK

Organizatorzy:

Z niezwykłą energią kultywują tradycje naszego regionu

Najstarszy przegląd zespołów ludowych na Górnym Śląsku odbył się już po raz 48. W sobotę, 18 maja pszczyński skansen rozbrzmiewał ludową muzyką, wszystko za sprawą Spotkań pod Brzymem.

48. Spotkania pod Brzymem otworzyli członek Zarządu Powiatu Pszczyńskiego Damian Cieszewski, prezes Towarzystwa Miłośników Ziemi Pszczyńskiej Grzegorz Cempura oraz dyrektor Skansenu – Zagrody Wsi Pszczyńskiej, Dominika Gonciarz. Grzegorz Cempura podkreślił, że przegląd Zespołów Regionalnych Ziemi Pszczyńskiej jest najstarszym festiwalem na Górnym Śląsku.

Damian Cieszewski zaznaczył, że Spotkania pod Brzymem, a wcześniej Mały Brzym, czyli przegląd dziecięcych zespołów folklorystycznych łączy Festiwal Lokalnych Produktów Ziemi Pszczyńskiej.

- Naturalne, lokalne produkty wyróżnione Lokalną Marką Ziemi Pszczyńskiej doskonale wpisują się w święto folkloru – mówił członek Zarządu Powiatu. Wszystkie zespoły, które zaprezentowały się na scenie w skansenie otrzymały list gratulacyjny i lalkę kolekcjonerską w stroju pszczyńskim, uszyte przez rękodzielniczkę – Bożenę Rokitę z Goczałkowic-Zdroju. Lalki posiadają certyfikat Lokalnej Marki Ziemi Pszczyńskiej.

W przeglądzie wystąpiło kilkanaście zespołów folklorystycznych ziemi pszczyńskiej, które prezentują autentyczne stroje i dawne pieśni: Zespół Folklorystyczny „Goczałkowice" Zespoły Śpiewacze: „Studzieńczanie",„Wiślanie",„Jankowiczanie",„Pogodna Jesień", „Mizerowianki, „Radostowianki", Zespół Ludowy „Ćwikliczanie", Zespół Integracyjno-Folklorystyczny „Folkowianie", Zespół Pieni i Tańca „Swojanie" z Frydku, „Rudołtowice", Zespół Regionalny „Bojszowianie" oraz Pszczyńska Orkiestra Ludowa.

Przy okazji wydarzenia odbył się także „Mały Brzym".Kilkuset młodych artystów śpiewało, tańczyło oraz przedstawiało dawne zwyczaje i obrzędy. Radosne pieśniczki niosły się wśród festiwalowych stoisk z lokalnymi produktami wyróżnionymi certyfikatem Lokalnej Marki Ziemi Pszczyńskiej.

Pszczyńskie Prezentacje Dziecięcych Zespołów Regionalnych od 22 lat organizuje Powiatowe Ognisko Pracy Pozaszkolnej w Pszczynie. Tegoroczną edycję poprowadził sąsiedzki duet ze Studzionki – Otylia Trojanowska, Ślązaczka Roku 2009 i Marcin Bienioszek, dyrektor POPP w Pszczynie.

Kilkanaście dziecięcych zespołów regionalnych, przede wszystkim z powiatu pszczyńskiego, pięknie zaprezentowało się na scenie w pszczyńskim skansenie. W sobotę podczas wydarzenia wystąpiły: Zespół Folklorystyczny Ślązaczek, Zespół Pieśni i Tańca „Frydkowianie", Dziecięcy Zespół Regionalny „Jedynka" z Pszczyny, Zespół dziecięcy „Maśloczki" z Góry, **Zespół Dziecięcy „Radość" z Radostowic**, Dziecięcy Zespół Regionalny „Pawłowice", Szósteczkowe Bajtle z Pszczyny, Szkolny Zespół Regionalny „Młodzi Porębianie", Dziecięcy Zespół Regionalny „Mały Hośnik" z Żabnicy oraz Zespół z Paskova w Republice Czeskiej. Każda grupa po swoim występie otrzymała podziękowanie i gadżety ufundowane przez POPP, partnerów i sponsorów wydarzenia.

Pomiędzy Małym Brzymem a 48. Spotkaniami pod Brzymem odbyła się prelekcja nt. stroju pszczyńskiego i rozbarskiego, o których opowiadały Helena Leśniowska i Krystyna Skórka z Piekar Śląskich i Joanna Paluszewska-Szweda z Suszca. Tę część wydarzenia poprowadził Wojciech Lala, prezes Koła Związku Górnośląskiego w Suszcu.

- Nasz Śląsk je kolorowy, momy roztomajto mowa i podobnie jest z tym naszym łobleczyniem. Na kobietki, które sie tak wystroiły, jak my tutej z Krysią to u nos w Piekarach sie godo chopionki. Skąd sie to słowo wziyło? Bo to je strój chłopski, wiejski. Terazki już na co dzień nie zobocycie, tak łobleczonych kobiet, ale jak przyjdzie łodpust, abo Boże Ciało, abo inne zocne święto to pełno kobiet, dziołszek i chopów chodzi łobleczonych, tak jak sie kyjś chodziło. Jak obejrzycie na te nasze stroje to one są inksze, u Wos ta kiecka jest krótszo. U nos w stroju rozbarskim kiecka musi być do kostek – opowiadała **Helena Leśniowska**.

Gratulujemy naszym gminnym zespołom udziału oraz zdobytych nagród!

Monika Panfil

zdj. Powiat Pszczyński

Powiatowy Konkurs Wiedzy o Janie Pawle II i Carlo Acutisie.

Dnia 18 kwietnia 2024 r. na sali OSP w Rudziczce odbył się Powiatowy Konkurs Wiedzy o Janie Pawle II i błogosławionym Carlo Akutisie. Konkurs odbył się już po raz 22. Wzięło w nim udział 14 Szkół podstawowych. Z wiedzą zmagali się uczniowie z klas VI, VII i VIII. Uczennice z Rudziczki – Julia Szymanowska, Marcelina Szostek oraz Wiktoria Pawlas zajęły IV miejsce. Konkurs przeprowadziła Małgorzata Kania – katechetka ZSP w Rudziczce.

Podczas wydarzenia odbyły się także występy artystyczne. Na scenie zaprezentował się chór z rudzickiej szkoły pod kierownictwem Marioli Zyzańskiej, zespół ze szkoły z Kryr prowadzony przez Grażynę Lampert oraz chór z Krzyżowic prowadzony przez Edytę Kumor.

Bardzo dziękujemy naszym uczennicom i życzymy dalszych sukcesów. Dziękujemy też wszystkim tym, którzy przyczynili się do przygotowania tego konkursu, w szczególności naszym sponsorom.

Sponsorzy PATRONAT:

- Wójt Gminy Suszec Marian Pawlas
- Sołtys sołectwa Rudziczka Wojciech Prządka
- Ks. Proboszcz parafii św. M. M. Kolbe w Rudziczce Leonard Malorny.
- Rada Rodziców – przewodnicząca – Natalia Paszek

Goście:

- Dyrektor Gminnego Zespołu Usług Wspólnych Jakub Raczkiewicz
- Dyrektor ZSP w Rudziczce Jacek Indeka
- Metodyk do spraw religii katolickiej Mariola Karwot.

ZSP Rudziczka
Małgorzata Kania

zdj. ZSP Rudziczka

Trzy szkoły nagrodzone

Lokalna Grupa Działania „Ziemia Pszczyńska", w ramach projektu współpracy międzynarodowej o akronimie #CHILD, ogłosiła konkurs „W zdrowym ciele zdrowy duch" i zaprosiła szkoły z terenu powiatu do nagrania filmików promujących zdrowy styl życia i aktywność fizyczną wśród dzieci i młodzieży. 23 maja w pszczyńskim PCKUL-u odbyła się gala podsumowująca projekt oraz rozstrzygnięcie konkursu, do którego zgłosiły się aż trzy z naszych gminnych szkół. Wszystkie placówki – Zespół Szkolno-Przedszkolny z Radostowic, Zespół Szkolno-Przedszkolny z Mizerowa oraz Szkoła Podstawowa z Kobielic – otrzymały wyróżnienia oraz bony o wartości 1500 zł, które mogą przeznaczyć na sprzęt sportowy do swoich placówek.

„Projekt ten realizowaliśmy w partnerstwie z dwoma zagranicznymi Lokalnymi Grupami Działania – EMOry z Finlandii oraz Gal Campidano z Włoch. Podsumowano podejmowane na przestrzeni 15 miesięcy działania, dotyczące dobrostanu dziecka. Pojęcie to zawiera w sobie sporo tematów... Warto wymienić tutaj zdrowie fizyczne, psychiczne, rozwój osobisty, dietę dziecka czy też szeroko rozumianą edukację. Podsumowaliśmy także konkurs „W zdrowym ciele zdrowy duch". Raz jeszcze gratulujemy wszystkim zaangażowanym placówkom" – komentowali organizatorzy wydarzenia.

Gratulujemy naszej gminnej młodzieży i ich opiekunom talentu oraz otrzymanych wyróżnień.

Oprac. Monika Panfil

zdj. LGD Ziemia Pszczyńska

Biblioteka to więcej niż książki

Od początku kwietnia Gminna Biblioteka Publiczna ma nową Dyrektorkę. Została nią Iwona Pawełek. Teraz, po pierwszych miesiącach pracy, pytamy o to, jakie są plany na rozwój tego miejsca oraz o to, jaką rolę pełni obecnie biblioteka – nie tylko w naszej gminie.

NSG: Nowa praca to nowe wyzwania. Jakie są i będą pierwsze miesiące nowej pani Dyrektor na tym stanowisku?

Iwona Pawełek: Na pewno bardzo aktywne! Daję sobie czas na poznanie centrali w Suszcu oraz filii, a najważniejsze – wszystkich pracowników. Udało mi się usiąść z zespołami, poznać się i zapytać pracowników, jak oni widzą naszą bibliotekę, jakie mają pomysły, co lubią, czego nie, co się ich zdaniem sprawdza, a nad czym warto popracować. W końcu to nasze wspólne Miejsce! Dla mnie biblioteka powinna być przestrzenią, gdzie odbywać się będzie sporo wydarzeń kulturalnych gminy. Powinniśmy promować lokalnych twórców, wspierać działania integrujące społeczność lokalną. Uważam, że osoba zarządzająca biblioteką przyjmuje rolę lidera, który motywuje do działań i sprawnie deleguje zadania, dlatego zależy mi na stworzeniu dobrych relacji z zespołem. Chciałabym podkreślić, iż biblioteka to instytucja współpracującą z innymi jednostkami, podmiotami, organizacjami i grupami, działająca na rzecz naszej Małej Ojczyzny. Moje motto, którym chciałabym się kierować w pracy na co dzień, to: należy traktować wszystkich mieszkańców z należytym szacunkiem i tworzyć przyjazna atmosferę, by nasza lokalna społeczność chciała do biblioteki wracać!

NSG: Co już udało się zrobić?

Iwona Pawełek: Przygotowujemy się do remontu centrali oraz kończymy reorganizacje filii. To dla nas duże wyzwania. Poza tym prowadzimy ubytkowanie zbiorów, aby zrobić miejsce na nowe pozycje, o które pytają nasi czytelnicy. Chcemy, aby nasze biblioteki były ciekawymi miejscami do odwiedzenia. Słuchamy naszych czytelników i gości i chcemy dla nich stworzyć idealną przestrzeń do czytania, odpoczynku czy zabawy. Planujemy zmiany w naszych oddziałach i liczymy, że przypadną one do gustu mieszkańcom.

NSG: Na co najbardziej należy postawić w rozwoju biblioteki?

Iwona Pawełek: Pozwolę sobie odpowiedzieć w ten sposób: Pewne działania mają charakter długofalowy, inne mają szanse być zrealizowane nieco szybciej. W chwili obecnej chciałabym skupić się na tym, aby biblioteka stała się naturalnym miejscem spotkań mieszkańców gminy zainteresowanych czytaniem literatury. Miejscem, do którego chętnie się wraca i gdzie zawsze jest się mile wdzianym. Chciałabym, żeby w przestrzeni biblioteki osoby dorosłe mogły móc odnaleźć spokój do pracy, relaksu i wyciszenia z ulubioną książką lub gazetą. Jedną z najważniejszych dla mnie zmian, jest korzystanie tylko i wyłącznie z elektronicznego czytnika kodów kreskowych książek. Chciałabym, żeby każdy czytelnik otrzymał kartę czytelnika, dzięki której będzie miał wgląd do całego katalogu, możliwość zamówienia książek dostępnych na półkach w centrali i w filiach, będzie mógł kontrolować ilość wypożyczonych książek oraz terminy zwrotu pozycji. Chciałabym podtrzymać obecna współpracę z placówkami oświatowymi, lokalnymi twórcami i działaczami, a także organizacjami pozarządowymi i grupami aktywnych mieszkańców. Wiadomo, że wszystkie nowe pomysły wymagają czasu i pieniędzy, dlatego też plany będą realizowane w ramach możliwości podejmowania różnych działań i finansów biblioteki, które chciałabym powiększyć poprzez udział w konkursach dotacyjnych.

NSG: Coraz częściej czytelnicy odchodzą od tradycyjnych książek. Jakie są pomysły na promowanie czytelnictwa w erze cyfrowej?

Iwona Pawełek: Myślę, że zakup nowości wydawniczych, tak książkowych, jak i czasopism, to w dzisiejszych czasach zdecydowanie za mało. Warto postawić na utrzymanie stałego kontaktu z czytelnikami poprzez media społecznościowe, jak i najwyższego poziomu usług w oparciu o najnowsze technologie, a dzięki nim – o zapewnienie dostępu tak do nowości czytelniczych i literackiej klasyki. E-booki i audiobooki, czytniki, dostęp do informacji, wspieranie rozwoju i upowszechnienie wiedzy oraz pielęgnowanie kultury wśród lokalnej społeczności jest możliwe tylko dzięki naszemu – bibliotecznemu – rozwojowi. Nie wyobrażam sobie promowania czytelnictwa tylko i wyłącznie tradycyjnymi metodami.

NSG: Jaka będzie oferta biblioteki dla mieszkańców? Czy pojawią się jakieś „nowinki"?

Iwona Pawełek: Dzięki rozmowom z mieszkańcami naszej gminy wiem, że istnieje potrzeba rozszerzenia oferty usług cyfrowych, w tym o technologie umożliwiające bibliotece lepszą komunikację z mieszkańcami. I nam, i naszej społeczności, marzy się nowa strona internetowa. Chcemy też bardziej zaistnieć w mediach społecznościowych. Regularna obecność na Facebooku czy Instagramie zachęci do korzystania z oferty bibliotecznej osoby, które do nas nie docierają, wpłynie to na promocję biblioteki w regionie, a przede wszystkim – ułatwi komunikację.

Planujemy prowadzić zajęcia edukacyjne adresowane dla różnych grup zorganizowanych z przedszkoli czy szkół, zajęcia pozalekcyjne dla

zdj. GBP Suszec

indywidualnych odbiorców i rodzin. Poza ofertą lekcji i warsztatów, będą się odbywały spotkania autorskie dla dzieci i dorosłych, konkursy literackie oraz wieczory poezji mówionej i śpiewanej. Chciałbym się pochylić również nad ofertą edukacyjną dla seniorów, która pozwoli zdobyć podstawowe kompetencje cyfrowe. Wielu seniorów ma problem w obsłudze telefonu komórkowego czy komputera, a biblioteka może w tym pomóc. Bardzo wygodne jest też czytanie na czytnikach, bo np. można powiększyć tekst i nie trzeba trzymać w dłoniach ciężkiego tomu, co dla wielu osób staje się trudne.

NSG: Prywatnie – co czyta pani Dyrektor biblioteki w wolnym czasie?

Iwona Pawełek: Istnieje tak wiele wspaniałych książek, że niemożliwym jest przeczytanie ich w ciągu całego życia, dlatego trzeba się skupić na tych wartościowych dla siebie. Wybieram przede wszystkim te książki, które poprawiają mi humor oraz motywują mnie do działania. Lubię czytać książki obyczajowe i kobiece, ponieważ przedstawiają one sytuacje dnia codziennego. Często przynoszą ona uśmiech, ale też wzruszają i opowiadają o trudnościach życia każdego człowieka. Dzięki nim często doceniam to, co mam. Książki o tematyce kobiecej mogą pomóc w zrozumieniu różnych aspektów kobiecości i ich funkcjonowania w społeczeństwie. Literatura ta często przedstawia różne historie silnych kobiet, które są w stanie pokonać każdą przeszkodę na swojej drodze. To dodaje mi sił. Lubię także czytać literaturę psychologiczną, a dokładniej związane z psychiką i rozwojem dziecka – ponieważ ważne jest dla mnie zrozumienie potrzeb kryjących się za niektórymi zachowaniami, działania emocje. Fascynującym jest, jak dojrzewa dziecięcy mózg na każdym etapie rozwoju. Ostatnio sporo też czytam o zarządzaniu zespołem, o pracy bibliotek i o literaturze! Ostatnio zafascynowała mnie książka Natalii de Barbaro „Czuła przewodniczka. Kobieca droga do siebie".

NSG: Kupować czy wypożyczać? Dlaczego biblioteka to lepsze rozwiązanie?

Iwona Pawełek: Można i kupować, i wypożyczać! Warto przemyśleć, czy książka, po którą sięgamy, posłuży nam więcej niż raz? Literatura jest w tej chwili pięknie wydawana, jednak za te wydania sporo się płaci. Jeśli ktoś dużo czyta, to zwyczajnie może mocno poczuć te wydatki w swoim domowym budżecie. Poza tym, książki trzeba jeszcze mieć gdzie przechowywać. Z tym może być niemały problem, zwłaszcza w małym mieszkaniu. W efekcie często książki trafiają do kartonów i są przechowywane w piwnicy, gdzie trudno jest zapewnić im optymalne warunki, trudno też po nie sięgnąć. Z czasem zostają zapomniane. Kolejną kwestią są aspekty ekologiczne – papier wciąż w większości produkuje się z drewna, więc warto pamiętać o tym, aby nie eksploatować niepotrzebnie środowiska. Alternatywą dla powyższych, nieco smutnych scenariuszy jest właśnie wypożyczanie książek z biblioteki. Ekonomiczne, ekologiczne, oszczędza naszą przestrzeń do życia. Jeśli ktoś uwielbia czytać, to nic nie stoi na przeszkodzie, aby co chwilę w jego rękach znalazła się jakaś nowa pozycja czytelnicza. Korzystając z publicznej biblioteki, poznajemy również nowe osoby o podobnych gustach, tworzą się kluby czytelnicze, zawiązują nowe przyjaźnie. Czasami w takich wypożyczanych książkach można znaleźć całkiem ciekawe rzeczy – pocztówki, bilety, przypadkowe karteczki, które mogą nam powiedzieć trochę o tym, kto miał je przed nami. Jak widać – korzystanie z biblioteki to same plusy!

NSG: Biblioteka to tylko książki?

Iwona Pawełek: Biblioteka to oczywiście przede wszystkim wciąż miejsce, w którym skorzystamy z największych zasobów literatury i prasy, w dodatku nie płacąc i bez ograniczeń. Jedyne, co nas ogranicza, to termin zwrotu wypożyczonej lektury. Dostęp do informacji i wiedzy to tradycyjna funkcja biblioteki – typowa, ale jednocześnie wyjątkowa, ponieważ żadna inna instytucja lokalna nie oferuje wszystkim mieszkańcom bezpłatnego dostępu do informacji i wiedzy, jako swojej głównej usługi. Biblioteka to dla mnie centrum lokalnej aktywności i życia społeczno-kulturalnego, to nie tylko „miejsce z książkami". Biblioteka to idealna placówka integracji środowiska lokalnego wokół pasji i zainteresowań. Może prowadzić wiele działań kulturalnych, dostępnych dla szerokiego grona odbiorców. Chciałabym wzmocnić pozycję naszej biblioteki, jako miejsca nowoczesnego, atrakcyjnego i przyjaznego różnym grupom mieszkańców gminy. Uważam, że to dobra przestrzeń na generowanie i realizację nowych pomysłów, wprowadzania mniejszych i większych zmian, łączenia ze sobą ludzi w inspirujący sposób, zapewniający rozwój życia społecznego i kulturalnego. Biblioteka to czytelnicy, spotkania oraz integracja mieszkańców gminy Suszec.

NSG: Jakie są pomysł na działanie biblioteki głównej i jej filii – czy będą jakieś zmiany?

Iwona Pawełek: Jeśli chodzi o filie biblioteczne, to chciałabym urozmaicić księgozbiory na półkach, a przede wszystkim uzupełnić księgozbiory nowościami czytelniczymi dla dzieci i młodzieży. Uważam, ze dobrym pomysłem może być podział filii pod kątem zbiorów – np. przekształcenie jednej filii z placówkę ze zbiorami dedykowanymi dzieciom i młodzieży szkolnej, np. w Kryrach lub w Rudzicz-

ce. Przykłady z okolicznych miast udowadniają, że atrakcyjność i dostosowanie takiego miejsca do konkretnego typu odbiorcy sprawia, że grupa ta jest gotowa poświęcić więcej czasu na dotarcie do filii oferującej ważne dla niej jakości. Pełna dostępność nowości, obecność różnego typu udogodnień i usług usprawniających korzystanie ze zbiorów jest kluczowa dla szkolnych użytkowników bibliotek, ale też dla rodziców młodszych dzieci. Jeśli chodzi o zmiany w centrali, to aby zapewnić realizację potrzeb rozwojowych, czytelniczych i technologiczno–cyfrowych naszych użytkowników, niezbędna jest poprawa infrastruktury bibliotecznej. Po pierwsze, wskazana jest poprawa warunków lokalowych poprzez zwiększenie estetyki oraz funkcjonalności biblioteki. Modernizacja wnętrza biblioteki obejmie nadanie nowoczesnego wyglądu całej przestrzeni – od zmiany koloru ścian i regałów na książki, do wydzielenia osobnej, przyjaznej przestrzeni dla osób spędzających tutaj najwięcej czasu – czyli przede wszystkim mam z małymi dziećmi. Dużo mam tych pomysłów, ale koniecznie chcę je też skonfrontować z moim zespołem oraz z czytelnikami – w końcu nasze placówki są dla nich.

NSG: Czy poprzednia pani Dyrektor stanowi inspirację dla nowej?

Iwona Pawełek: Oj, zdecydowanie! Myślę, że należą się wielkie podziękowania za ogrom świetnie wykonanej pracy dla Pani Dyrektor Gabrieli Folek, ponieważ całą sobą pokazywała każdego dnia, jak bardzo uwielbia to, co robi – od wypożyczenia książki, po prowadzenie zajęć z dziećmi. Chcę pielęgnować to, co Pani Dyrektor stworzyła, ale też, wraz z zespołem, wprowadzać małymi krokami nowości. Na pewno planuję kontynuację wypracowywanych przez lata i cieszących się dużą popularnością wydarzeń dla dzieci i młodzieży, oferty współpracy ze szkołami. Jak każdy, mam swoją wizję oraz pomysły, na które chciałabym zacząć szerzej pozyskiwać środki finansowe z różnych dotacji, czyli realizować tzw. projekty, które moja poprzedniczka również wprowadzała do bibliotecznych działań. Z pełnym szacunkiem do tego, co było, z zachowaniem tego, co dobre, chciałabym realizować swoje marzenia i plany względem Gminnej Biblioteki Publicznej w Suszcu. Zawsze z myślą o mieszkańcach Gminy i zawsze od serca!

Pytała Monika Panfil

Wolontariat w kulturze

Wakacje to okres, kiedy mamy trochę więcej czasu. A może by wykorzystać go i spróbować swoich sił w wolontariacie?

Jeśli masz co najmniej 11 lat, to jest to propozycja właśnie dla Ciebie. Zapraszamy Cię do współtworzenia z GOK-iem wydarzeń, warsztatów itp. W okresie wakacji chcemy zaoferować Ci możliwość pomocy podczas wydarzeń kulturalnych (np. pomoc przy warsztatach, przygotowywaniu Kina Plenerowego, koncertów itp.) Dobierzemy coś odpowiedniego do Twojego wieku i możliwości.

Jak to będzie wyglądać?

- umawiasz się na minimum 3 konkretne wydarzenia w trakcie wakacji (możesz i więcej),
- podpisujemy umowę wolontariacką, która będzie określała Twoje zadania,
- pomagasz nam podczas wakacyjnych wydarzeń,
- zliczymy godziny Twojego wolontariatu i wystawiamy Ci zaświadczenie. Jeśli chcesz dołączyć do WOLONTARIATU W KULTURZE skontaktuj się z Weroniką Smusz: weronika@kulturasuszec.pl, 32 212 44 91 wew. 21. lub wyślij SMS-a: 534 424 400.

GOK Suszec

Biblioteka: miejsce na czasie!

Pod takim hasłem upłynął XXI Ogólnopolski Tydzień Bibliotek. Jak co roku, do akcji i tym razem przystąpiła Gminna Biblioteka Publiczna z Suszca, wraz z filiami w Kryrach, w Mizerowie i w Radostowicach.

Atrakcji było co niemiara, a i goście dopisali – zarówno ci mali, jak i ci duzi. Przedszkolaki i uczennice oraz uczniowie gminnych szkół wzięli udział w pogadance o książkach, bibliotece i bibliotekarzu, w warsztatach muzyczno-teatralnych „Klucz do wyobraźni – malowane teatrem", w zajęciach z wykorzystaniem teatrzyku kamishibai, grach i zabawach literackich. Mieli także możliwość poznania nietuzinkowych książek. Obowiązkowo, dla najmłodszych, odbyło się uroczyste „Pasowanie na Czytelnika". Powodzeniem cieszyły się zajęcia z języka angielskiego „na wesoło". Okrzyknięta hitem została „Biblioteczna fotobudka", gdzie i młodsi, i starsi robili sobie zabawne zdjęcia.

Tydzień Bibliotek był doskonałą okazją do prezentacji dziecięcych talentów, podziwiać można też było wystawę rękodzieła mieszkanki Mizerowa. Nie zawiodły rodzinne warsztaty z majsterkowania, podczas których dzieci wraz z rodzicami wykonały pojazdy recyklingowe: karocę z czerwoną kołdrą, BMW, peugeota, nissana, samolot, hulajnogę i rakietę. Suszecka biblioteka bardzo się cieszy, że ma tak wspaniałych czytelników i zachęca do dalszych odwiedzin swoich placówek!

GBP Suszec

Oferta zajęć wakacyjnych w bibliotekach Gminy Suszec

W wakacyjny czas chcemy zaprosić Was do suszeckiej biblioteki na:

1. Piknik z książką (pogadanki, gry i zabawy):
   a. „Baw się z Peppą"
   b. „ Baw się z Psim Patrolem"
   c. „Baw się z Marysią"
   d. „Baw się z Franklinem"
   e. „Kim zostanę jak dorosnę?"
2. „Mały jubiler" (tworzenie bransoletek z półfabrykatów)
3. „Mam pomysł" (artystyczne dekorowanie toreb na książki)
4. „Bajkowe opowiadania z melodią" (zajęcia ruchowe)
5. „Biblioteczny Escape Room"

Szczegółowy harmonogram zajęć wakacyjnych będzie dostępny na naszej stronie internetowej www.biblioteka.suszec.pl oraz profilu FB, zapraszamy do odwiedzin biblioteki! Zajęcia są skierowane dla dzieci i młodzieży. Na wszystkie atrakcje obowiązują zapisy pod nr telefonu: (32) 448 86 92 ! Liczba miejsc ograniczona!

Biblioteka w Radostowicach oferuje:

1. „Mam pomysł" (artystyczne dekorowanie toreb na książki)
2. „Wakacyjne środy" (gry planszowe, projektowanie ze Scottie Go!, zabawy z elementami języka angielskiego, łamigłówki mądrej główki): **LIPIEC** środy: 3, 24, 31 lipca godz. 11:00-12:30 **SIERPIEŃ** środy: 7, 14, 21 sierpnia godz. 11:00-12:30

Obowiązują zapisy pod nr telefonu: 510 296 241! Liczba miejsc ograniczona!

Biblioteka w Mizerowie zaprasza na:

1. „Mały jubiler" (tworzenie bransoletek z gotowych elementów)
2. „Mam pomysł" (artystyczne dekorowanie toreb na książki)
3. „Biblioteczny Escape Room"

Obowiązują zapisy pod nr telefonu: (32) 212 20 93 ! Liczba miejsc ograniczona!

Biblioteka w Kryrach zaprasza na:

1. „Mały jubiler" (tworzenie bransoletek z półfabrykatów)
2. Gry off-line **LIPIEC** poniedziałki 10.00-11.00
3. „Opowiem Ci…"– zajęcia z wykorzystaniem teatrzyku Kamishibai **LIPIEC** wtorki 10.00-11.00
4. „Kodowanie na dywanie" - zabawy z robotami, gra Scottie Go! **SIERPIEŃ** poniedziałki 10.00-12.00
5. „Poranki z bajką" **SIERPIEŃ** środy 10.00-11.00

GBP Suszec

zdj. GBP Suszec

Do Hymnu!

150 szkół zakwalifikowało się do przesłuchań w VII edycji konkursu „Do Hymnu". We wrześniu w Bydgoszczy odbędą się warsztaty dla nauczycieli, a od października ruszą przesłuchania, podczas których wyłonione zostaną najlepsze wykonania hymnu i pieśni hymnicznych – poinformowało NCK.

„W tym roku w przesłuchaniach konkursowych weźmie udział 150 szkół w tym 149 szkół z całej Polski i jedna szkoła polska przy Ambasadzie RP w Atenach, oraz 100 nauczycieli prowadzących warsztaty przygotowawcze do prezentacji. Z myślą o jak najlepszym przygotowaniu szkół do konkursu, zorganizowane zostaną warsztaty dla 100 nauczycieli odpowiedzialnych za przygotowanie prezentacji konkursowych" – poinformowało Narodowe Centrum Kultury, które organizuje konkurs „Do Hymnu!".

Warsztaty dla nauczycieli odbędą się w dniach 14-15 września 2024 roku w Bydgoszczy. Przesłuchania konkursowe będą odbywać się w terminie od 2 października do 8 listopada 2024 roku.

Z województwa śląskiego do przesłuchań zakwalifikowano zaledwie 10 szkół. Wśród nich znalazła się placówka z naszej gminy. Uczniowie z Zespołu Szkolno-Przedszkolnego w Radostowicach wraz z nauczycielką jesienią wezmą udział w przesłuchaniach. Wierzymy w sukces młodych artystów i gratulujemy kwalifikacji.

Oprac. Monika Panfil

Bieliki w kobiórskich lasach

Nadleśnictwo Kobiór jest jednym z większych nadleśnictw w RDLP Katowice (Regionalna Dyrekcja Lasów Państwowych). Jest to duży zwarty kompleks lasów kobiórsko-pszczyńskich. Piękne drzewostany z bogatą fauną i florą, kwieciste łąki i liczne stawy tworzą piękną idylliczną wręcz scenerię. Po zimowej hibernacji przyroda wraca do życia, atakuje wszystkie zmysły. Powietrze pachnie, z bujnych szuwarów dochodzą głosy ptaków, które wróciły z długiej i wyczerpującej wędrówki. Widok odradzającej się natury po kilkumiesięcznym letargu zachwyca.

Kiedy w piękny marcowy poranek zauważyłem, jak para bielików majestatycznie krąży nad lasem i to przez kilka dni z rzędu, nie miałem żadnej wątpliwości, że w pobliżu znajduje się gniazdo. Żeby je zlokalizować, musiałem obserwować ptaki przez lornetkę z wieży obserwacyjnej. Znalezienie drzewa, na którym było zbudowane gniazdo, zajęło mi kilka godzin. Podejście do rozłożystej sosny, na której się znajdowało, graniczyło wprost z cudem. Lekki trzask łamanej gałązki lub szmer butem na podłożu leśnej ściółki powodował, że od razu siedzący na gnieździe bielik opuszczał go i to w sposób specyficzny. Lecąc kilkadziesiąt metrów w środku lasu na niewielkiej wysokości od podłoża, by później wzlecieć ponad wysokie drzewa. Przyznam się szczerze, że byłem tym faktem bardzo zdziwiony i zaskoczony. Zrozumiałem jednak, że był to swoisty fortel ze strony tego pięknego i mądrego ptaka, aby odciągnąć potencjalnego intruza jak najdalej od swojego gniazda.

W późniejszym czasie dowiedziałem się, że w tym nadleśnictwie gniazdują 3 pary bielików. Jest to w pewnym sensie swoisty ewenement, gdyż populacja tych ptaków w większości swoje lęgowiska ma na zachodzie kraju, głównie u ujścia Odry, w województwach zachodniopomorskim, lubuskim, na wybrzeżu, Mazurach oraz na wschodnich granicach kraju. Są to miejsca, gdzie łatwo o pokarm.

Obserwowałem tą parę prawie codziennie przez okres dwóch lat (w 2020 i 2021, kiedy wychowały po jednym młodym). Ogólnie ptaki te są bardzo płochliwe, podejście to bielika na bliską odległość jest prawie niemożliwe, jednak przez lornetkę możemy podglądać, z jaką cierpliwością łowi ryby. Jak majestatycznie wygląda, zrywając się do lotu lub kiedy ląduje z wyciągniętymi szponami. Jest to duży ptak drapieżny z rodziny jastrzębiowatych, zamieszkujący północną, środkową i wschodnią Europę, Islandię, Grenlandię oraz Azję na północ od Himalajów. Pod koniec lutego lub na początku marca w trakcie godów często latają parami, dochodzi wówczas do akrobatycznych walk powietrznych na dużej wysokości, zwykle pod pułapem chmur. Ptaki chwytają się szponami i koziołkując spadają z dużej wysokości, rozdzielając się tuż nad ziemią. Ostatecznie ptaki łączą się w pary, gdy ustalą swoje terytorium. Jeżeli chodzi o budowę gniazd, zakładają je na wysokich drzewach. Umieszczają gniazdo na jednym z głównych rozwidleń, w koronie drzewa lub na bocznym konarze. Gniazda bielików są duże, budowane przeważnie z gałęzi o średnicy 1,5/2 m. Za wyściółkę służą mchy, porosty, paprocie, trawy, wrzosy, a nierzadko nawet wełna. Gniazdo musi zapewnić bielikom widok na okolicę oraz stanowić osłonę od niekorzystnych warunków atmosferycznych i drapieżników. Przy budowie główną rolę odgrywa samica, samiec zaś znosi budulec. Jajka bielików są białe, czasami skąpo nakrapiane. Skorupka świeżych jaj jest twarda i chropowata. Wysiadywanie zaczyna się od zniesienia pierwszego jajka. W przypadku bielików jaja są składane w odstępie dwu- lub trzydniowym. We wczesnych lęgach zagrożeniem jest mróz. Samica i samiec wysiadują jajka na przemian. W nocy siedzi na jajkach tylko samiczka. Młode wykluwają się po 40 dniach wysiadywania. Proces wykluwania trwa około dwóch godzin, przez kolejne osiem godzin pisklę śpi. Po obudzeniu domaga się pokarmu. Pisklęta wykluwają się pokryte kremowo-białym puchem, najdłuższym i najbielszym na głowie. Pisklęta można usłyszeć po dwóch dniach życia, a po dziesięciu dniach są na tyle żywotne, by chodzić już po gnieździe i wydalać odchody poza gniazdo. Młode początkowo karmione są co godzinę, od szóstego dnia jedenaście razy w ciągu doby. Wyplówki bielików, zwane inaczej zrzutkami, to zlepek niestrawionych części pokarmu, resztek sierści, piór, łusek i niewielkich fragmentów kości. Charakteryzują się wyjątkowo dużym rozmiarem – od 90 do 100 mm długości, a ich masa wynosi 5,5 g. Ogólnie bieliki są drapieżnikami, padlinożercami, a ich głównym pokarmem są ryby i ptactwo wodne, padlina zaś jest ważnym elementem uzupełnienia diety. Dojrzałość płciową osiągają w wieku 5-6 lat. Jeżeli chodzi o upierzenie, dorosłe osobniki mają w większości brązowe. Głowa, szyja, pierś i pokrywy skrzydłowe są wyraźnie jaśniejsze, nawet żółtawo-szare. Z resztą upierzenia kontrastują białe sterówki ogona. Natomiast ptaki młode mają upierzenie w kolorze ciemnobrązowym, przy czym głowa jest najbardziej wybarwiona.

Jak poinformował mnie znajomy ornitolog Marcin Karetta, wokół gniazd bielików obowiązują strefy ochronne. Przez cały rok w promieniu 200 m od gniazda, a w okresie od 1 stycznia do 31 lipca w promieniu 500 m. W strefach tych obowiązuje zakaz wycinki drzew, jak również zakaz wykonywania jakichkolwiek robót leśnych. Coraz większym zagrożeniem dla bielików jest zwiększony ruch turystyczny, który powoduje odstraszanie ptaków od gniazdowania i porzucania lęgów. Polska jest trzecia w Europie pod względem liczby gniazdujących bielików (po Norwegii i Rosji). Według danych statystycznych z ubiegłego roku, w Polsce obecnie gniazduje około dwóch tysięcy par tych królewskich ptaków.

Józef Szołtysek

zdj. domena publiczna

zdj. domena publiczna

Zmarł ksiądz Ryszard Lapczyk

12 marca 2024 r., w wieku 88 lat, w 63. roku kapłaństwa, zmarł **śp. ks. Ryszard Lapczyk** (rocznik święceń 1961), emerytowany proboszcz Parafii Najświętszej Maryi Panny Królowej Polski w Czernicy.

Ksiądz Ryszard Lapczyk urodził się 4 lutego 1936 roku w Kobielicach, jako syn Michała i Franciszki z domu Czembor. Miał troje rodzeństwa. Został ochrzczony 9 lutego 1936 roku w Parafii Matki Bożej Szkaplerznej w Brzeźcach. Tam też, 4 października 1949 roku, przyjął sakrament bierzmowania z rąk biskupa Juliusza Bieńka, wybierając za patrona św. Longina. W 1942 roku rozpoczął naukę w Szkole Podstawowej w Kobielicach. Po wyzwoleniu Polski uczęszczał do Polskiej Szkoły Podstawowej w Kobielicach, którą ukończył w roku 1950. Kontynuował edukację w Państwowym Liceum Plastycznym w Pszczynie. Rok później został przyjęty do ósmej klasy Liceum Ogólnokształcącego w Pszczynie. Egzamin dojrzałości zdał 2 czerwca 1955 roku. Po maturze wstąpił do Śląskiego Seminarium Duchownego. Pierwszy rok formował się w Tarnowskich Górach, a następnie rozpoczął studia teologiczne w Krakowie. W czasie formacji seminaryjnej przyjął, ówcześnie udzielane, niższe święcenia: ostariatu, lektoratu, egzorcystatu, akolitatu oraz subdiakonatu. Święcenia diakonatu przyjął 25 marca 1960 roku w Krakowie, a święcenia prezbiteratu 25 czerwca 1961 roku w Katedrze Chrystusa Króla w Katowicach. Szafarzem sakramentu święceń był biskup Herbert Bednorz. Po święceniach pełnił zastępstwo wakacyjne: w lipcu w Parafii Matki Bożej Szkaplerznej w Brzeźcach, a w sierpniu w Parafii Świętego Michała Archanioła w Michałkowicach. Jako wikariusz pełnił posługę w następujących parafiach: Świętych Apostołów Piotra i Pawła w Piekarach Śląskich – Kamieniu (1961-1964), Świętej Marii Magdaleny w Rudzie Śląskiej – Bielszowicach (1964-1967), Świętego Józefa Robotnika w Godowie (1967-1968), Najświętszego Serca Pana Jezusa w Mysłowicach (1968-1970), Świętego Stanisława Kostki w Katowicach – Giszowcu (1970-1973), Świętego Floriana w Chorzowie (1973-1977). W roku 1977 został mianowany rektorem kościoła świętego Wawrzyńca w Bielowicku, a w 1981 roku, po erygowaniu w tym miejscu parafii, powierzony mu został urząd proboszcza. Kolejną placówką posługiwania księdza Ryszarda Lapczyka była Parafia Najświętszej Maryi Panny Królowej Polski w Czernicy, w której pełnił funkcję proboszcza w latach 1987-2002. Od 1990 roku katechizował w Szkole Podstawowej w Czernicy. W 2002 roku przeszedł na emeryturę i przez ponad 20 lat mieszkał i pomagał duszpastersko w czernickiej parafii. Zmarł 13 marca 2024 roku, w 63. roku kapłaństwa, mając 88 lat. Jego pogrzeb odbył się 18 marca 2024 roku w Parafii Najświętszej Maryi Panny Królowej Polski w Czernicy. Został pochowany przy kościele

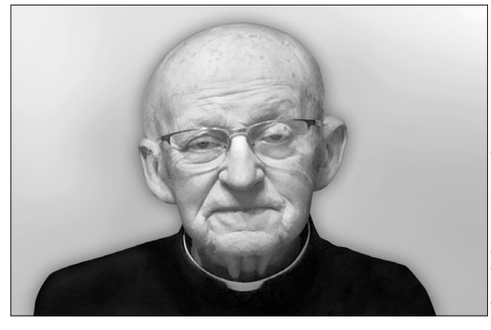

zdj. Archidiecezja Katowicka

Źródło:
Archiwum Kancelarii Kurii Metropolitalnej
w Katowicach

Śladami historii

Od kilku lat mieszkaniec Suszca, Jakub Raczkiewicz, dzieli się z Czytelnikami „Nowin Suszeckiej Gminy" swoją wiedzą i pasją dotyczącą wydarzeń od starożytności aż po czasy współczesne. Zapraszamy do lektury!

Jurij Gagarin

Loty w kosmos znajdowały się w sferze marzeń ludzkości od dawna. Ale dopiero w XX w. stały się rzeczywistością. Jedną z najbardziej charakterystycznych i najpopularniejszych osób związanych z podróżami w wszechświat jest pewien radziecki kosmonauta.

Już przed II wojną światową w ZSRR, Niemczech i USA opracowano konstrukcje niewielkich rakiet. W 1942 r. wystrzelono w powietrze niemiecką rakietę bojową V-2 skonstruowaną przez Wernera von Brauna. Wzniosła się na wysokość 80 km, zostając pierwszym stworzonym przez człowieka obiektem, który był tak blisko granicy przestrzeni kosmicznej. Po wojnie zarekwirowane przez USA i ZSRR egzemplarze V-2 przyspieszyły prace w tych państwach nad rakietami kosmicznymi i bojowymi. Po kilku latach dawni sojusznicy, USA i ZSRR, rozpoczęli tzw. „zimną wojnę". Jednym z jej elementów były zmagania w kwestii podboju kosmosu, zwane „kosmicznym wyścigiem". Sam wyścig rozpoczął się w 1957 r. kiedy to na orbitę wprowadzono pierwszego sztucznego satelitę Ziemi, jakim był radziecki Sputnik 1. Znajdująca się na niebie metalowa kula wprowadziła niemały popłoch wśród Amerykanów, którzy niepokoili się, że równie łatwo ZSRR będzie mógł wystrzelić w ich kierunku głowice atomowe. Co więcej, Stany Zjednoczone nie mogły pogodzić się z tym, że ich oponenci byli pierwsi. Sami prowadzili zaawansowane prace nad własną rakietą kosmiczną, które opóźniały się z powodu problemów technicznych. Tymczasem jeszcze w tym samym roku Rosjanie wysłali w kosmos pierwszą żywą istotę, którą był pies Łajka. Przez wiele lat twierdzono, że psa uśpiono po dziesięciu dniach obecności na orbicie ze względu na brak możliwości sprowadzenia zwierzaka na Ziemię. W 2002 r. na światło dzienne wyszła informacja, że pies zdechł w trakcie lotu z powodu przegrzania i stresu.

12 kwietnia 1961 r. to jedna z najważniejszych dat w historii kosmonautyki. Tego dnia radziecki kosmonauta Jurij Gagarin na pokładzie statku Wostok 1 jako pierwszy człowiek okrążył Ziemię. Maszyna wystartowała o godzinie 9:06, natomiast sam lot potrwał godzinę i czterdzieści osiem minut. Co ciekawe, opinię publiczną poinformowano o tym fakcie dopiero, gdy Gagarin wrócił na Ziemię cały i zdrowy. To spowodowało pojawienie się spekulacji na temat manipulowania informacjami. Nieścisłości dotyczyły nieprawdziwych parametrów orbity Wostoka, rozbieżności co do miejsca lądowania czy koloru kombinezonu. Przez długi czas Rosjanie uparcie twierdzili, że Gagarin wrócił na Ziemię w kabinie swojego pojazdu. Dopiero w latach 90. ogłoszono, że radziecki kosmonauta katapultował się w powietrzu. To wszystko doprowadziło do stworzenia teorii spiskowych, zgodnie z którymi Gagarin miał nigdy nie być w kosmosie. Miał zostać podstawiony w miejsce innego kosmonauty, który zginął, został ranny lub uwięziony przez Chińczyków po wylądowaniu.

źródło: na licencji CC BY-SA 3.0

2.Kapsuła Gagarina Vostok 3KA

Według zwolenników tej teorii śmierć Gagarina 27 marca 1968 r. podczas treningowego lotu nie powinna dziwić, ponieważ miał za dużo wiedzieć. Warto jednak pamiętać, że tego dnia panowały bardzo złe warunki atmosferyczne – mgła powodująca fatalną widoczność.

W kolejnych latach batalia pomiędzy USA i ZSRR była toczona o to, kto jako pierwszy wyśle człowieka na Księżyc. Dla Amerykanów była to ostatnia szansa, by pokonać Rosjan. Nowy prezydent USA John Kennedy w 1961 r., na początku swojej prezydentury, oznajmił, że do końca dekady chce wysłać człowieka na Księżyc. Rozpoczęto pracę w ramach programu „Apollo", który z czasem okazał się sukcesem. 25 grudnia 1968 r. Apollo 8 po raz pierwszy dotarł na orbitę Księżyca. Natomiast 20 lipca 1969 r. Neil Amstrong i Edwin Aldrin, członkowie załogi statku Apollo 11, wylądowali na Srebrnym Globie. To właśnie wtedy Amstrong wypowiedział słynne zdanie: „To mały krok człowieka, ale wielki krok ludzkości".

Jakub Raczkiewicz

Źródła:
J. Besala, D. Lis, A. Krawiec, Wielkie zagadki historii, Poznań 2009.
Historia powszechna. Tom 19 – Od II wojny światowej do wojny o niepodległość Wietnamu, Kraków 2008.
L. Stomma, Historie niedocenione, Warszawa 2011.

zdj. domena publiczna

1. Jurij Gagarin (1961 r.)

Wędkarze świętowali Dzień Dziecka

Co roku zarząd koła nr 114 Polskiego Związku Wędkarskiego zaprasza dzieci i młodzież do udziału w zawodach z okazji Dnia Dziecka. Tym razem wydarzenie zaplanowano na sobotę 1 czerwca. Na Ośrodku Rekreacyjnym „Gwaruś" tego dnia zjawiło się ponad 30 młodych wielbicieli wędkarstwa wraz z bliskimi. Zawody rozpoczęły się o godzinie 14:00, a uczestników podzielono na 4 kategorie wiekowe: 6-9 lat, 10-12 lat, 13-16 lat oraz zrzeszeni w PZW. Odpowiednio do wieku, młodzi wędkarze mogli łowić w określonym czasie: od 1,5 do 2,5 godziny. Następnie dokonywano ważenia złowionych okazów i wyłaniano zwycięzców. Ryby, po zważeniu, trafiały z powrotem do stawu. Oczywiście nikt nie mógł się tego dnia poczuć przegranym! Dla wszystkich przygotowano nagrody i upominki. Dzieci otrzymały słodycze, sprzęt wędkarski i sportowy, a ich wręczenia dokonał Wójt Marian Pawlas.

- Dbamy o bezpieczeństwo naszych dzieci i chcemy, żeby to była dla nich ciekawa propozycja spędzenia ich święta – mówił Jan Matula. – *Co roku odwiedzają nas młodzi mieszkańcy gminy, a wielbicieli wędkarstwa wciąż przybywa. Bardzo się z tego cieszymy!*

Z pewnością wędkarstwo to sport wielopokoleniowy. Młodym zawodnikom towarzyszyli ich rodzice i dziadkowie, którzy z zaangażowaniem wspomagali młodzież. Wszyscy doskonale spędzili wspólnie to czerwcowe popołudnie i na pewno długo będą wspominać swój wędkarski Dzień Dziecka.

Sponsorami wydarzania byli: członkowie PZW koło 114 Suszec, Gmina Suszec, PGK oraz Zakład Ślusarski Dziadek z Suszca. Zarząd koła dziękuje za udział i pomoc w organizacji wydarzenia.

Monika Panfil

źródło: Monika Panfil

Nad naszym bezpieczeństwem czuwają profesjonaliści

Na co dzień walczą z ogniem, klęskami żywiołowymi, pomagają poszkodowanym w wypadkach. 29 maja bohaterowie, którzy na co dzień dbają o bezpieczeństwo mieszkańców naszego powiatu świętowali Dzień Strażaka.

Uroczysta zbiórka odbyła się w Komendzie Powiatowej Państwowej Straży Pożarnej w Pszczynie przy udziale przedstawicieli Komendy Wojewódzkiej Państwowej Straży Pożarnej w Katowicach, funkcjonariuszy pszczyńskiej komendy, samorządowców, reprezentantów służb, inspekcji i instytucji.

Nasi strażacy nie szczędzą sił, kiedy zagrożone jest czyjeś życie, zdrowie lub mienie. Podczas uroczystości wręczono mundurowym awanse, odznaczenia nadane przez Ministra Spraw Wewnętrznych i Administracji oraz medale przyznane przez Prezydium Zarządu Oddziału Wojewódzkiego Związku OSP RP w Katowicach i Prezydium Śląskiego Zarządu Wojewódzkiego ZSS „Florian".

Strażacy w swojej codziennej służbie promują zachowania nakierowane na pomoc innym. 21 maja wzorową postawą w czasie wolnym od pracy podczas zdarzenia drogowego w Porębie na ul. Wodzisławskiej wykazali się st. ogn. Piotr Kuglarz i ogn. Izydor Indeka, których komendant powiatowej PSP w Pszczynie st. bryg. Grzegorz Kołoczek wyróżnił podczas uroczystej zbiórki w pszczyńskiej komendzie.

Dzień Strażaka to szansa na złożenie podziękowań. Życzenia Funkcjonariuszkom i Funkcjonariuszom oraz pracownikom Komendy Powiatowej Państwowej Straży Pożarnej w Pszczynie w imieniu przedstawicieli samorządów - gminnych i powiatowego złożył starosta Grzegorz Wanot. - Dziękuję, że mieszkańcy powiatu pszczyńskiego mogą czuć się bezpiecznie, wiedząc, że nad naszym bezpieczeństwem czuwają profesjonaliści. Zawsze możemy na Was liczyć - jesteście na każde wezwanie, gotowi o każdej porze dnia i nocy nieść pomoc. Tylko w ubiegłym roku podjęliście 1220 interwencji na terenie powiatu pszczyńskiego - mówił **Grzegorz Wanot**.

Życzenia składali również zastępca śląskiego komendanta wojewódzkiego Państwowej Straży Pożarnej w Katowicach st. bryg. Damian Legierski oraz prezes Zarządu Oddziału Powiatowego Związku OSP RP w Pszczynie dh Szymon Sekta wraz z dh Grzegorzem Nogłym.

Powiat Pszczyński

źródło: Powiat Pszczyński

Wyposażenie dla jednostek OSP

W dniu 4 czerwca 2024 r. nastąpiło przekazanie wyposażenia dla jednostek ochotniczych straży pożarnych z terenu gminy Suszec. Wyposażenie indywidualne strażaka oraz sprzęt strażacki zakupiono ze środków otrzymanych w formie dotacji celowej z budżetu Województwa Śląskiego w ramach Konkursu Marszałkowskiego pt. „Zwiększenie potencjału ratowniczego Ochotniczych Straży Pożarnych Województwa Śląskiego w 2024 roku".

Zgodnie z umową zawartą pomiędzy Województwem Śląskim a Gminą Suszec, Gmina zakupiła sprzęt o wartości 28.363,75 zł, który sfinansowała z dotacji Województwa Śląskiego w wysokości 21.600,00 zł, wkład własny Gminy wyniósł 6.763,75 zł.

Wyposażenie indywidualne strażaka oraz sprzęt strażacki otrzymały następujące jednostki:

OSP Suszec:

1) Zestaw PSP-R1 Blue MED. Zestaw ratownictwa medycznego PLECAK – 1 szt.

2) Hełm strażacki Calisia Vulcan NEO – 4 szt.

3) Kominiarka strażacka EAGLE FR Regular KERMEL – 4 szt.

4) Rękawice strażackie HOLIK PROLINE EVO – 4 szt.

OSP Rudziczka:

1) Radiotelefon MOTOROLA DP 4600e z ładowarką oraz mikrofonogłośnikiem – 2 kpl.

2) Hełm strażacki Rosenbauer HEROS Titan – biały z czerwonymi naklejkami odblaskowymi – 2 szt.

OSP Kryry:

1) Hełm strażacki Rosenbauer HEROS Titan – biały z czerwonymi naklejkami odblaskowymi – 5 szt.

2) Uchwyt do latarek M-FIRE do Rosenbauer HEROS Titan – 3 szt.

3) Latarka strażacka LED M-Fire 03 Atex – 5 szt.

Zakupione wyposażenie zapewni jednostkom OSP odpowiednie przygotowanie do udziału w działaniach ratowniczych i akcjach ratowniczych.

UG Suszec

Dawid Godziek w szczytowej formie

„Jestem taki szczęśliwy, brak mi słów!" – komentował wzruszony Dawid Godziek, który na festiwalu Crankworx Cairns odniósł swoje pierwsze zwycięstwo w Pucharze Świata diamentowej rangi FMB World Tour.

Pojechał „swoje" w pierwszym przejeździe i ostatecznie okazało się, że ani Emil Johansson, ani Timothe Bringer, ani Nicholi Rogatkin nie byli w stanie przebić jego wyniku. Możemy to powiedzieć oficjalnie: Dawid Godziek w końcu wygrał swoje pierwsze zawody Pucharu Świata diamentowej rangi (najwyższej, jaka jest). Znalazł się na pozycji lidera w klasyfikacji generalnej cyklu Crankworx World Tour i, jak sam zapowiada, zrobi wszystko, by zwyciężyć w pozostałych imprezach w Austrii i Kanadzie.

To był przejazd-marzenie. Od pierwszej, do ostatniej przeszkody wszystko szło po myśli Dawida. Nie było mowy o zachwianych lądowaniach czy niedopracowanych rotacjach. Polak jechał pewnie i precyzyjnie, odhaczając na swojej liście kolejne sztuczki. W jednym przejeździe zmieścił między innymi potrójnego tailwhipa, firmowego twistera z no-handerem oraz cashrolla z tailwhipem. Świetnie spisał się na technicznych, skatepark'owych sekcjach i dał z siebie wszystko na wielkich dirtowych hopach. Warto zaznaczyć, że był to bezpieczny przejazd, który miał mu dać szansę na wykonanie jeszcze lepszych trików w drugiej próbie! Aż strach pomyśleć, co mogłoby się wydarzyć, gdyby któryś z rywali przebiłby wykręcone przez Dawida 93 punkty!

- To było moje największe sportowe marzenie. Przejazd był dobry, ale stać mnie na więcej. Jaram się tym, jak zakończył się zawody! Jestem taki szczęśliwy, że brak mi słów. Ten wynik na pewno doda mi pewności siebie. Co więcej mogę powiedzieć? Coś słyszałem o nagrodzie Crankworx Tripple Crown. Może to jest jakiś pomysł? – komentował Dawid.

Z kolei 16 czerwca pochodzącemu z Suszca zawodnikowi udało się wygrać drugie zawody rozgrywane w Innsbrucku i zdobyć swój drugi złoty medal w Pucharze Świata diamentowej rangi FMB World Tour.

Złoty medal na zawodach w Australii, absolutna dominacja w Austrii, a na podsumowanie kilka komentarzy od Dawida: „To nie był idealny przejazd", „Stać mnie na więcej", „Mam w baku jeszcze więcej gazu!" Trzeba przyznać, że jeśli ktoś wygrywa zawody Pucharu Świata w tak spektakularnym stylu i jasno komunikuje, że ma w rękawie jeszcze co najmniej kilka asów, to jest w naprawdę świetnej dyspozycji!

W pierwszym przejeździe nie wszystko poszło po myśli naszego zawodnika. Rozpoczął mocno, od twistera z nohanderem i potrójnego tailwhipa, ale mniej więcej w połowie trasy, na drugim z hipów lekko nie dokręcił rotacji przy cash rollu z dwoma barspinami i na lądowaniu zaliczył wysiadkę z roweru. W tym momencie wszyscy zaczęli się zastanawiać, czy Dawid utrzyma dodatkową presję, która spadła na jego barki po pierwszym zwycięstwie. Jak się okazało, zupełnie niepotrzebnie…

Reprezentant Polski jak zwykle pokazał pełny spokój, profesjonalizm i opanowanie, a jego drugi przejazd to już czysta poezja. Pełna precyzja od pierwszej do ostatniej przeszkody. Zero przypadków i całkowita kontrola. W jednym przejeździe upchnął między innymi twistera z nohanderem, cashrolla z barspinem, cashrolla z tailwhipem i potrójnego tailwhipa. To wszystko zwieńczył technicznymi kombosami, które zaprezentował na mniejszych przeszkodach. Wynik? 96.75 punktu i drugi złoty medal w diamentowych zawodach diamentowej rangi FMB World Tour.

Jeśli Dawid wygra ostatnie zawody w Kanadzie, dołączy do zaszczytnego grona zawodników, którzy mają na swoim koncie najcenniejsze slopestyle'owe trofeum: Crankworx Tripple Crown. Gratulujemy sukcesu i trzymamy kciuki za start w Kanadzie.

Źródło: redbull.pl

źródło: archiwium prywatne

Sukcesy młodych kolarzy

Wiosna i lato to pełnia kolarskiego sezonu. Naszą gminę podczas startów reprezentują zawodnicy z UKS Avatar, którzy prezentują doskonałą formę i stają na najwyższych stopniach podium w niemal wszystkich wyścigach, w których startują. W maju i czerwcu młodzi zawodnicy zaliczyli całą serię dobrych startów. Wśród tych, które warto wymienić, znajdują się: XII Ogólnopolski Wyścig Kolarski Młodzików „ Jura 2024", 42. Międzynarodowy Wyścig Kolarski Juniorów Dobczyce 2024 – Złote Koło – Mistrzostwa Krajowego Zrzeszenia LZS, Międzynarodowy Puchar Polski w kolarstwie szosowym w Zielonej Górze czy XLVI Ogólnopolski Wyścig Pucharu Polski w kolarstwie szosowym Pod Patronatem Burmistrza Gminy i Miasta Koziegłowy

Tak o tych wydarzeniach mówią włodarze kobielickiego klubu:

„XII Ogólnopolski Wyścig Kolarski Młodzików „Jura 2024 " 17-19.05.2024 pod patronatem Prezesa Śląskiego Wojewódzkiego Zrzeszenia LZS w Katowicach rozegrany został w ramach **XXII Międzynarodowego Wyścigu „Szlakami Jury 2024"**. Nasi kolarze pojechali pod opieką trenera Rafała Sekty i podczas trzech dni rywalizacji osiągnęli następujące wyniki:

Prolog ETAP I (3.2 km):

Kat. Młodzik – Mateusz Myszor 13 miejsce i Kamil Durok 16 miejsce.

Kat. Młodziczka – Oliwia Łyżwa 2 miejsce, Lena Ruszkiewicz 3 miejsce i Maja Rapior 9 miejsce.

Junior Młodszy – Łukasz Rutkowski 1 miejsce, Hubert Blokesz 3 miejsce, Igor Górka 22 miejsce.

Indywidualna jazda na czas 8.2 km.

Kat. Junior młodszy – Łukasz Rutkowski 2 miejsce, Hubert Blokesz 3 miejsce i Igor Górka 24 miejsce.

Kat. Juniorka młodsza – Agata Sekta 4 miejsce

Kat. Junior – Bartosz Łyżwa 7 miejsce, Szulik Dawid 39 miejsce, Stanisła Kocur 53 miejsce.

ETAP II został odwołany przez organizatorów.

ETAP III 26 km.

Kat. Młodzik – Mateusz Myszor 8 miejsce, Kamil Durok 24 miejsce.

Kat. Młodziczka – Lena Ruszkiewicz 1 miejsce, Oliwia Łyżwa 1 miejsce, Maja Rapior 8 miejsce.

Kat. Junior młodszy – Łukasz Rutkowski 5 miejsce, Hubert Blokesz 11 miejsce i Igor Górka 16 miejsce.

Kat. Juniorka młodsza – Agata Sekta 7 miejsce

Kat. Junior – Bartosz Łyzwa – 4 miejsce, Stanisław Kocur 35 miejsce i Dawid Szulik 37 miejsce.

Klasyfikacja drużynowa Juniorów młodszych po III etapach – UKS Avatar Silesia Team I miejsce!

W ramach tego wyścigu rozegrano **Mistrzostwach Śląska w kat. Żak** – Bartosz Pajchrowski zajął wysokie 5 miejsce i w kat. **Żakinia Judyta Pastuszka zajęła I miejsce**, Marta Sekta 3 miejsce, Helena Wyrobek 4 miejsce, Julia Głąb 7 miejsce i Olivia Godula 8 miejsce. **Dla Judyty był to pierwszy medal na tak dużej imprezie kolarskiej! Judyta trenuje w klubie od 2 lat i swoje pierwsze kroki stawiała pod opieką trenera Wojciech Magulskiego w grupie Wentylków!** Zdobywając medal zrobiła sobie prezent na 11 urodziny, które obchodziła 16 maja! Gratulujemy wszystkim zawodnikom udanego startu i zajętych miejsc.

W dniach 24-26 maja nasi zawodnicy wzięli udział w dwóch ważnych wyścigach kolarskich. Piątek, sobota i niedziela to rywalizacja w Małopolsce, w ramach 42. Międzynarodowego Wyścigu Kolarskiego Juniorów Dobczyce 2024 – Złote Koło – Mistrzostwa Krajowego Zrzeszenia LZS.

Wyniki:

I etap – Dawid Szulik 5 miejsce, Stanisław Kocur 45 miejsce i Bartosz Łyżwa 55 miejsce.

II etap – Bartosz Łyżwa 16 miejsce, Dawid Szulik 47 miejsce i Stanisław Kocur 58 miejsce.

III etap – Dawid Łyżwa 46 miejsce, Bartosz Łyżwa 47 miejsce i Stanisław Kocur 72 miejsce.

IV etap – Bartosz Łyżwa 20 miejsce. W Mistrzostwach Polski LZS Bartosz Łyżwa zajął 13 miejsce.

W sobotę i niedzielę w **Zielonej Górze** kolarze rywalizowali w ramach **Międzynarodowego Pucharu Polski** w kolarstwie szosowym. Znakomicie spisały się nasze dziewczyny **Lena Ruszkiewicz i Oliwia Łyżwa**, zdobywając pierwsze miejsce w jeździe parami na czas oraz zdobywając w kolejności pierwsze i trzecie miejsce w wyścigu ze startu wspólnego. **Agata Sekta** w rywalizacji indywidualnej na czas zdobyła trzecie, a w wyścigu ze startu wspólnego czwarte miejsce. Chłopaki również pokazali bardzo dobrą i stabilną formę: **Łukasz Rutkowski** w jeździe indywidualnej na czas zdobył 5 lokatę, a że startu wspólnego 31 miejsce **Hubert Blokesz** w jeździe indywidualnej na czas zdobył 20 miejsce, ze startu wspólnego 10 miejsce. **Igor Górka** w jeździe indywidualnej na czas zajął 54 lokatę, że startu wspólnego 70 miejsce. Brawo!

Z kolei w dniach 8-9 czerwca w Koziegłowach rozegrano XLVI Ogólnopolski Wyścig Pucharu Polski w kolarstwie szosowym Pod Patronatem Burmistrza Gminy i Miasta Koziegłowy (w konkurencjach olimpijskich w kat. U-23 men, Junior, Junior młodszy, Juniorka młodsza) który był również eliminacją do Ogólnopolskiej Olimpiady Młodzieży).

Sobota 8.06 – jazda indywidualna na czas.

MIĘDZYWOJEWÓDZKIE MISTRZOSTWA MŁODZIKÓW / MISTRZOSTWA ŚLĄSKA – klasyfikacja.

Kat. Młodziczka – Oliwia Łyżwa 2 miejsce, Lena Ruszkiewicz 3 miejsce, Maja Rapior 7 miejsce.

Kat. Młodzik – Mateusz Myszor 3 miejsce, Kamil Durok 7 miejsce i Bartosz Blokesz 14 miejsce.

Kat. Juniorka młodsza – Agata Sekta 2 miejsce.

Kat. Junior młodszy – Łukasz Rutkowski 1 miejsce i Hubert Blokesz 3 miejsce.

Kat. Junior – Dawid Łyżwa 1m.

PUCHAR POLSKI

Juniorka młodsza / Junior młodszy / Junior (10km) – Agata Sekta 5 miejsce, Łukasz Rutkowski 4 miejsce i Hubert Blokesz 16 miejsce, Bartosz Łyżwa 2 miejsce, Dawid Szulik 27 miejsce.

Niedziela 9.06 – start wspólny.

PUCHAR POLSKI

Kat. Żakinia (15.7km) – Marta Sekta 1 miejsce, Judyta Pastuszka 3 miejsce, Helena Wyrobek 6 miejsce, Julia Głąb 7 miejsce i Olivia Godula 8 miejsce.

Kat. Żak – Bartosz Pajchrowski 22 miejsce.

Kat. Młodziczka (15.7km) – Oliwia Łyżwa 2 miejsce, Lena Ruszkiewicz 7 miejsce i Maja Rapior 13 miejsce.

Kat. Młodzik (31,4km) – Mateusz Myszor 5 miejsce, Bartosz Blokesz 26 miejsce i Kamil Durok 36 miejsce.

Kat. Junior młodszy (78.5km) – Hubert Blokesz 2 miejsce i Łukasz Rutkowski 7 miejsce.

Kat. Juniorka młodsza (47.1km) – Agata Sekta 7 miejsce.

Kat. Junior (125,6km) – Dawid Szulik 33 miejsce

MIĘDZYWOJEWÓDZKIE MISTRZOSTWA MŁODZIKÓW / MISTRZOSTWA ŚLĄSKA – klasyfikacja

Kat. Młodziczka – Oliwia Łyżwa 2 miejsce, Lena Ruszkiewicz 3 miejsce i Maja Rapior 6 miejsce.

Kat. Młodzik – Mateusz Myszor 2 miejsce, Bartosz Blokesz 8 miejsce i Durok Kamil 11 miejsce.

Kat. Juniorka młodsza – Agata Sekta 4 miejsce

Kat. Junior młodszy – Hubert Blokesz 1 miejsce i Łukasz Rutkowski 3 miejsce.

Kat. Junior – Dawid Szulik 3 miejsce.

źródło: UKS Avatar

Oprac. Monika Panfil

źródło: GOS Suszec

Sukcesy młodego sportowca

Od roku w pszczyńskim klubie tenisa stołowego trenuje młody mieszkaniec Radostowic – Piotr Siergiejuk – uczeń II klasy szkoły podstawowej. Piotr uczestniczy w zawodach rangi wojewódzkiej w najmłodszej kategorii wiekowej – Skrzatów, reprezentując Klub ULKTS Pszczyna. W III Wojewódzkim Turnieju Klasyfikacyjnym Skrzatów rozegranym w Łaziskach Górnych w dniu 24 lutego 2024 r. młody zawodnik wywalczył 2 miejsce.

Z kolei 28 mają 2024 r. w Gliwicach rozegrano Indywidualnie Mistrzostwa Śląska Skrzatów i Żaków w tenisie stołowym. Piotr rozegrał bardzo dobre zawody i wywalczył złoty medal i tytuł Mistrza Śląska Skrzatów na sezon 2023/24. Młody mieszkaniec Radostowic startował również kategorii starszej żaków, gdzie też dobrze sobie poradził, grając z zawodnikami o dwa lata starszymi, zajął dobre 9 miejsce.

Dodajmy że w finale Piotrek spotkał się z kolegą klubowym Tobiaszem Kasprzyckim, z którym trenuje w Pszczynie, więc ten turniej to też sukces dla Klubu ULKTS Pszczyna, który wywalczył dwa miejsca na podium.

Gratulujemy ogromnego sukcesu i życzymy powodzenia w kolejnych sportowych wyzwaniach!

Oprac. Monika Panfil

źródło: GOS Suszec

Ważne telefony:

Pogotowie Ratunkowe tel. 999 lub 112
Straż Pożarna tel. 998 lub 112
Policja tel. 997 lub 32 449 32 00
Policja – numery do dzielnicowych:
Marcin Gamrot (Mizerów) tel. 723 644 210,
Andrzej Kłakus (Suszec, Rudziczka)
tel. 723 643 749
Radosław Cemor (Kryry, Kobielice, Radostowice)
tel. 723 643 715
Pogotowie gazowe
tel. 32 210 33 14 lub 992
Pogotowie energetyczne
tel. 32 210 37 00 lub 991
Awarie oświetlenia ulicznego
Referat infrastruktury UG Suszec
tel. 32 449 30 74
Urząd Gminy Suszec tel. 32 449 30 50
Gminny Ośrodek Kultury w Suszcu
tel. 32 212 44 91
Gminny Ośrodek Sportu w Suszcu
tel. 32 449 11 14 lub 725 330 335
Gminna Biblioteka Publiczna w Suszcu
tel. 32 448 86 92
Gminny Ośrodek Pomocy Społecznej
tel. 32 449 30 82 lub 449 30 83
Przedsiębiorstwo Gospodarki Komunalnej
tel. 32 448 80 70 lub 32 212 42 14 (BOK)
Alarmowy numer PGK tel. 723 665 663
Sołtysi:
G. Dera (Suszec) tel. 723 440 449
W. Prządka (Rudziczka) tel. 723 440 445
K. Gruszka (Kryry) tel. 723 440 448
E. Waleczek (Mizerów) tel. 723 440 447
B. Czernecka (Kobielice) tel. 723 440 446
R. Kozik (Radostowice) tel. 723 440 443
Starostwo Powiatowe w Pszczynie
tel. 32 449 23 00
Powiatowy Urząd Pracy w Pszczynie
tel. 32 210 47 20
Urząd Skarbowy w Pszczynie
tel. 32 449 22 00
ZUS w Pszczynie tel. 32 210 11 33
Szpital w Pszczynie
tel. 32 210 30 22 lub 32 210 50 02,
całodobowy telefon zawałowy 603 809 801
Sanepid Tychy tel. 32 227 52 47
lub alarmowy 512 370 717
Urząd Statystyczny w Bielsku-Białej
tel. 33 822 18 35 do 37
Informacja PKS Pszczyna tel. 32 210 41 31
Informacja PKP tel. 32 428 88 88
Ogólnokrajowe Biuro Numerów
tel. 118 913 lub *72 913 (z tel. kom.)
Centralne Biuro Napraw Telefonów
tel. 96 96
Powiatowy Rzecznik Konsumentów
tel. 32 449 23 28
Rzecznik Praw Dziecka tel. 22 696 55 50

Kącik poezji

****** [wyjdę]***

wyjdę
odwiążę sznurówki nerwów
rozepnę guziki żeber
odwieszę kamizelkę płuc
zdejmę okulary źrenic
wreszcie odłożę kapelusz skalpu
i oderwę z pnia

kawałek
po
kawałku

kawałek
po
kawałku

korę mózgową

ułożę z niej stosik
podpalę

będę patrzeć
jak w strzelających iskrach
umiera człowieczeństwo

Lustro

można przeglądać się aż do bólu
zachwytu

a potem suszyć włosy

rozczesywać

warkocze pleść

bajki

żeby wiedzieć czy dobrze

wyjdzie

się przed szereg

tak by inni mogli się przyglądać

do zachwytu
do bólu

****** [Zdaniem pana J. P.]***

Zdaniem pana J. P.
poeta nieba i obłoków
jeszcze się nie urodził

Cóż
ja uważam
że on nigdy się nie urodzi

Bo jak?

Ledwo taki poeta
spróbuje chodzić z głową w chmurach
a już będą mu kazali

zejść na ziemię

Oliwia Skaźnik

Działka przeznaczona do sprzedaży

informuje o wywieszeniu w dniu 07.05.2024r. na okres 21 dni na tablicy ogłoszeń pełnej treści wykazu obejmującego działkę przeznaczoną do sprzedaży w trybie przetargu, położoną w Kryrach, nr 707/435, przeznaczoną pod tereny zabudowy mieszkaniowej jednorodzinnej. Bliższe informacje można uzyskać w Urzędzie Gminy Suszec – tel. (32)4493073 lub w Internecie www.bip.suszec.iap.pl w dziale ogłoszenia.

Wójt Gminy Suszec

NOWINY
SUSZECKIEJ GMINY

Dwumiesięcznik gminy Suszec
Redaktor naczelna: Monika Panfil
e-mail: nowiny@kulturasuszec.pl

Za treść artykułów nadesłanych do redakcji wydawca gazety nie bierze odpowiedzialności. Stanowią one wyraz osobistych poglądów autora. Redakcja zastrzega sobie prawo do skracania i redagowania przysłanych tekstów oraz ich tytułów. Redakcja nie zwraca materiałów niezamówionych. Na podstawie art. 25 ust. 1 pkt 1 ustawy z dnia 4 lutego 1994 r. o prawie autorskim i prawach pokrewnych zastrzegamy, że dalsze rozpowszechnianie materiałów redakcyjnych zarówno w formie elektronicznej, jak i papierowej bez zgody wydawcy jest zabronione.

Aktualny wykaz punktów sprzedaży NOWIN:

S.C. Zielonka Suszec, ul. św. Jana 37
Piekarnia Kumor Suszec, ul. Szkolna 96
Gminna Biblioteka Publiczna w Suszcu Suszec, ul. Ogrodowa 22
F.H. Tommy Suszec, ul. Baranowicka 3
A.G. Łakota Bisam Suszec, ul. Pszczyńska 95
Sklep Spożywczo-Przemysłowy Geisler Rudziczka, ul. Woszczycka 18
Euro Sklep Kryry, ul. Nierad 3
Sklep Wielobranżowy Rozmus Józef Mizerów, ul. Lipki 2
Delikatesy Centrum Mizerów, ul. Wyzwolenia 256
Sklep Bisam Radostowice, ul. Ks. Popiełuszki 1
Gminna Biblioteka Publiczna w Suszcu, Filia w Radostowicach Radostowice, ul. Dworcowa 56
Delikatesy Centrum Radostowice, ul. Pszczyńska 186
Sklep Spożywczy u Sekty Kobielice, ul. Spacerowa 5

Skorzystaj z nieodpłatnej pomocy prawnej

Skorzystaj z nieodpłatnej pomocy prawnej

W powiecie pszczyńskim nieodpłatna pomoc prawna oraz poradnictwo obywatelskie udzielane są na terenie każdej gminy. Organizacją zadania zajmuje się Powiat Pszczyński. Lokale na ten cel nieodpłatnie udostępniają samorządy gminne. Mieszkańcy mogą korzystać także z bezpłatnych mediacji.

Nieodpłatna pomoc prawna skierowana jest do osób, które borykają się z problemami prawnymi, nieodpłatne poradnictwo obywatelskie – do osób borykających się z problemami, które nie mają natury wyłącznie prawnej, a nieodpłatna mediacja – do osób, które znajdują się w konflikcie. Prowadzi ją mediator, który pomaga stronom dojść do porozumienia bez potrzeby stawania przed sądem.

Kto może skorzystać?

• każdy, kto nie jest w stanie ponieść kosztów odpłatnej pomocy prawnej,

• przedsiębiorca prowadzący jednoosobową działalność gospodarczą, który w zeszłym roku nie zatrudniał żadnych pracowników oraz złoży stosowne oświadczenia i zaświadczenia o udzielonej pomocy de minimis.

Jak skorzystać?

Na poradę można zapisać się:

• dzwoniąc na numer 32 449 23 78 w godzinach pracy Starostwa Powiatowego w Pszczynie,

• elektronicznie wysyłając e-mail na adres: pomocprawna@powiat.pszczyna.pl (w wiadomości należy podać dane do kontaktu telefonicznego),

• osobiście w siedzibie Referatu mieszczącego się w Szpitalu Joannitas w Pszczynie, ul. Antesa 11, pokój nr 1 (obok kaplicy szpitalnej).

Punkty nieodpłatnej pomocy prawnej i nieodpłatnego poradnictwa obywatelskiego w powiecie pszczyńskim:

PUNKT NR I: lokal biurowy przy ul. 3 Maja 15, 43-200 Pszczyna

PUNKT NR II: lokal biurowy nr 201 w Domu Kultury w Pawłowicach na Osiedlu przy ul. Wojska Polskiego 11, 43-250 Pawłowice (GOK)

PUNKT NR III: Nieodpłatne poradnictwo obywatelskie

• Gmina Kobiór: lokal biurowy przy ul. Centralnej 57, 43-210 Kobiór

• Gmina Suszec: lokal biurowy przy ul. Ogrodowej 22, 43-267 Suszec (GOK Suszec)

PUNKT NR IV: Nieodpłatna pomoc prawna

• Gmina Miedźna: lokal biurowy przy ul. Poprzecznej 1, 43-225 Wola

• Gmina Goczałkowice-Zdrój: lokal biurowy, przy ul. Uzdrowiskowej 61, 43-230 Goczałkowice -Zdrój (GOK)

Powiat Pszczyński

Śląska Krajowa Administracja Skarbowa

Śląska Krajowa Administracja Skarbowa (KAS) rozpoczyna pilotaż infolinii pod numerem 22 460 59 96. Rozpoczęcie testów nastąpiło 3 czerwca. Oprócz standardowych połączeń, klient może wybrać połączenie z potwierdzeniem tożsamości poprzez telePIN i uzyskać indywidualne informacje, co dotychczas nie było możliwe przez telefon.

Informację podatkową i celną dla całego kraju nadal świadczy Krajowa Informacja Skarbowa.

W ramach pilotażu infolinii klienci KAS otrzymali możliwość skorzystania z nowego modelu obsługi telefonicznej. Od czerwca dzwoniący łączą się z przeznaczoną do tego infolinią, a nie z konkretnym urzędem skarbowym, jak dotychczas.

KAS przetestuje dwa typy połączeń – standardowe oraz z potwierdzeniem tożsamości. Jeśli dzwoniący potwierdzą swoją tożsamość telePIN-em, konsultanci z urzędów skarbowych będą mogli udzielić bardziej spersonalizowanej informacji.

Pilotaż nowej infolinii to kolejny krok w dążeniu administracji skarbowej do doskonalenia obsługi i zapewnienia wyższej jakości usług.

Pilotaż ma za zadanie dostarczyć KAS informacji o potrzebach klientów oraz o najlepszych możliwych rozwiązaniach, które administracja skarbowa może wprowadzić w przyszłości w zakresie obsługi telefonicznej. Dlatego śląska KAS przeprasza za wszelkie możliwe niedogodności, które mogą wystąpić podczas działania jednego numeru. Dziękuje także za wyrozumiałość i cierpliwość w trakcie testów.

Podstawowe informacje o infolinii:

Numer telefonu: **22 460 59 96.**

Koszt połączenia: jak za połączenie lokalne lub według taryfy operatora.

W skład oferowanych usług wchodzą dwa typy połączeń:

Bez potwierdzenia tożsamości:

· Ogólna informacja podatkowo-celna,

· Możliwość rezerwacji terminu wizyty w urzędzie skarbowym, co skraca czas oczekiwania na obsługę.

Po potwierdzeniu tożsamości kodem telePIN z e-Urzędu Skarbowego:

· Indywidualna i właściwa miejscowo informacja podatkowo-celna.

· Informowanie o stanie realizacji nadpłaty z zeznań lub deklaracji podatkowych.

· Możliwość rezerwacji terminu wizyty w urzędzie skarbowym, co skraca czas oczekiwania na obsługę.

Ważne: klient samodzielnie ustawia kod telePIN po zalogowaniu się do e-Urzędu Skarbowego na stronie www.podatki.gov.pl.

Testy infolinii to kolejny etap programu „Klient w centrum uwagi KAS". Obecnie większość spraw (zaświadczenie, umówienie wizyty, korespondencja w bieżących sprawach, informacja o mandatach drogowych itd.) podatnicy mogą załatwić online w e-Urzędzie Skarbowym na stronie www.podatki.gov.pl.

Informacji podatkowych i celnych niezmiennie udziela Krajowa Informacja Skarbowa (KIS) pod numerami:

· telefon stacjonarny 22 330 03 30 (z telefonów komórkowych),

· telefon stacjonarny 801 055 055 (z telefonów stacjonarnych),

· telefon stacjonarny +48 22 330 03 30 (z zagranicy).

UG Suszec

Program Priorytetowy „Czyste Powietrze”

Program Priorytetowy „Czyste Powietrze” – obowiązkowa lista ZUM (lista zielonych urządzeń i materiałów)

Informujemy, że **od 14 czerwca 2024 r.** dotacja z programu „Czyste Powietrze” na **pompę ciepła, kocioł zgazowujący drewno lub kocioł na pellet** może być udzielona **tylko wtedy, gdy urządzenie wpisane jest na listę zielonych urządzeń i materiałów** (lista ZUM). Lista ZUM dostępna jest na stronie internetowej czystepowietrze.gov.pl -> pomocne narzędzia -> Lista urządzeń i materiałów (ZUM) pod linkiem: https://lista-zum.ios.edu.pl/.

Szczegóły ws. zmian programu „Czyste Powietrze”: https://czystepowietrze.gov.pl/media/informacje-prasowe/nowe-zasady-w-programie-czyste-powietrze

Mieszkańcy Gminy Suszec chętnie korzystają z dotacji w ramach programu „Czyste Powietrze”

Do 31.03.2024 r. w Programie Priorytetowym „Czyste Powietrze” w gminie Suszec:

- złożono 782 wnioski o dofinansowanie;
- zrealizowano 592 przedsięwzięcia;
- sumaryczna kwota wypłaconych dotacji 7 288 060,83 zł.

Przypominamy, że w Urzędzie Gminy działa punkt konsultacyjno-informacyjny Programu „Czyste Powietrze”, w którym zainteresowani mieszkańcy mogą zapoznać się z zasadami programu i skorzystać z pomocy w wypełnianiu wniosku o dofinansowanie oraz z pomocy przy rozliczeniu przyznanego dofinansowania.

Adres punktu:
Urząd Gminy Suszec
Ul. Lipowa 1, 43-267 Suszec
Tel. 32 449 30 67
e-mail:czystepowietrze@suszec.pl

Informacje o programie: www.czystepowietrze.gov.pl

Drodzy nauczyciele
i pracownicy oświaty!

W kolejnym roku szkolnym, w którym wszyscy musieliśmy stawić czoła nowym wyzwaniom, dziękujemy za radość z sukcesów naszych dzieci, wsparcie w trudnych chwilach i nieustającą motywację do zdobywania wiedzy.

Dziękujemy za współpracę i wzajemne zrozumienie oraz życzymy wytrwałości i satysfakcji z wykonywanej pracy.

Ministerstwo Sprawiedliwości

NIEODPŁATNE USŁUGI
•POMOC PRAWNA
•PORADY OBYWATELSKIE
•MEDIACJA

POWIAT PSZCZYŃSKI
przestrzeń aktywności

System Nieodpłatnej Pomocy

Odwiedź naszą stronę!

Potrzebujesz wsparcia?

Prawnika • Doradcy • Mediatora

Jesteś w trudnej sytuacji życiowej?

Skorzystaj z naszego systemu!

- Nieodpłatna Pomoc Prawna
- Nieodpłatne Poradnictwo Obywatelskie
- Nieodpłatna Mediacja

/NieodpłatnaPomoc

Numer telefonu do zapisów: **32 44 92 378**

23-25 SIERPNIA

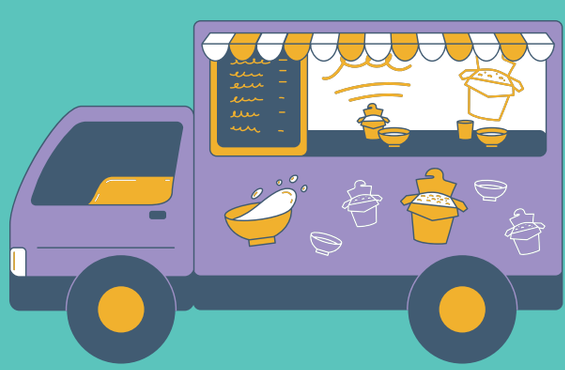

ZLOT FOOD TRUCKÓW

parking Gminnego Ośrodka Kultury w Suszcu

Kontakt: tel. 32 212 44 91 wew. 23, e-mail: dk@kulturasuszec.pl, www.kulturasuszec.pl

23-25 SIERPNIA

ZLOT FOOD TRUCKÓW

parking Gminnego Ośrodka Kultury w Suszcu

KINO PLENEROWE

PIĄTEK

- 19:00 Koncert sPolish Radio
- 20:30 Kot w butach
- 22:00 Król Rozrywki

SOBOTA

- 12:00 Festiwal Kolorów i Baniek Mydlanych
- 18:00 Koncert Chłodno

NIEDZIELA

- 11:00 Ogrodowy Koncert

Kontakt: tel. 32 212 44 91 wew. 23, e-mail: dk@kulturasuszec.pl, www.kulturasuszec.pl