Pieśni ludowe Ziemi Pszczyńskiej
ze zbiorów rękopiśmiennych Mariana Cieśli
pod redakcją Joanny Glenc

Koło mego łokiyneczka

12´´

Jan Starzyczny

W koleji wo - da , dziyweczko,w koleji wo - da .

jo cie dziyweczko , ale cie szkoda .

ᵘUwiódbych ~~kiey,dziyweczko~~

2/ Nie ᵘuwiódbyś mie syneczku,nie ᵘuwiódbyś mie,
Boć mie moja mamuliczka w kumorze zamknie.

3/ ᵘUwiódbych jo cie dziyweczko,kiebych jyno chcioł.
/: Pizne piyⁿścio we zómeczek aże ᵘuleci :/

zeszyt 3./II pieśni powszechne/

Zalotne.
Miłosne.

Pieśni ludowe Ziemi Pszczyńskiej
ze zbiorów rękopiśmiennych Mariana Cieśli
pod redakcją Joanny Glenc

Koło mego łokiyneczka

zeszyt 3.

RECENZJE
prof. zw. dr hab. Krystyna Turek
prof. dr hab. Helena Synowiec
prof. nadzw. dr hab. Jadwiga Uchyła-Zroski

REDAKCJA TEKSTU
KOREKTA ZAPISU NUTOWEGO I TEKSTOWEGO PIEŚNI
UKŁAD – SYSTEMATYKA PIEŚNI
NOTY OBJAŚNIAJĄCE
prof. nadzw. dr hab. Joanna Glenc

GRAFIKA NUTOWA
EDYCJA ZAPISU NUTOWEGO I TEKSTOWEGO PIEŚNI
Karolina Pukowiec
Piotr Pukowiec
Krzysztof Chmiel

KOREKTA
Emilia Piejko

KOORDYNATORKA CAŁEGO PROJEKTU
Agnieszka Zielonka-Mitura

FOTOGRAFIE
Agata Lisowicz-Wala
Sebastian Mrozek

NOTKI ETNOGRAFICZNE – OPISY FOTOGRAFII
Zofia Kasperczyk

PROJEKT GRAFICZNY, SKŁAD I ŁAMANIE
Aleksandra Toborowicz Art & Design

DRUK I OPRAWA
Drukarnia PETIT Skład – Druk – Oprawa

ISBN: [KOMPLET] 978-83-953116-1-1
ISBN: [ZESZYT 3] 978-83-951012-8-1
ISMN: [KOMPLET] 979-0-9020143-0-4
ISMN: [ZESZYT 3] 979-0-9020143-3-5

© Gminny Ośrodek Kultury w Suszcu, Suszec 2018
© Joanna Glenc, 2018

Na okładkach wykorzystano fragmenty notatek ze zbiorów rękopiśmiennych Mariana Cieśli.
Fotografie przedstawiają wzornictwo odzieżowe regionu pszczyńskiego ze zbiorów Anny Kine i Marii Szendery.

NAKŁAD
1000 egz.

GOK w SUSZCU

Gminny Ośrodek Kultury w Suszcu
43-267 Suszec, ul. Ogrodowa 22

Ministerstwo Kultury i Dziedzictwa Narodowego
2018 EUROPEJSKI ROK DZIEDZICTWA KULTUROWEGO #EuropeForCulture
NARODOWY INSTYTUT DZIEDZICTWA NATIONAL HERITAGE BOARD OF POLAND

Publikację dofinansowano ze środków Ministra Kultury i Dziedzictwa Narodowego i została objęta patronatami Europejskiego Roku Dziedzictwa Kulturowego 2018 oraz Narodowego Instytutu Dziedzictwa.

LEADER
LGD Ziemia Pszczyńska
Program Rozwoju Obszarów Wiejskich na lata 2014-2020

„Europejski Fundusz Rolny na rzecz Rozwoju Obszarów Wiejskich: Europa inwestująca w obszary wiejskie".
Instytucja Zarządzająca PROW 2014–2020 – Minister Rolnictwa i Rozwoju Wsi.
Publikacja opracowana przez Gminny Ośrodek Kultury w Suszcu, współfinansowana jest ze środków Unii Europejskiej w ramach działania 19. Wsparcie dla rozwoju lokalnego w ramach inicjatywy Leader PROW 2014–2020.

zeszyt 3./II pieśni powszechne/

Zalotne.
Miłosne.

9. Zalotne

A cóżeś ty za biscygón 9
A jak jo te wrota mijoł 9
A na tem Sikowcu 10
A w niedziele rano 11
A w niedziele wczas raniutko 12
Ach, mój Boże, kwitnóm róże 13
Bez poleczko ty dziyweczko 14
Bez ta rudzicko wieś 15
Bez tyn susecki las 15
Ciecze woda ˡod ˡogroda 16
Czamu mi ty dziołucho na ˡupore robisz 17
Czemuż ty Maryś w lesie stojisz? 17
Czorno, czorno, czorno rola, bioły kamiyń 18
Czyji proso ˡoganiomy 19
Czyjiż to poleczko 19
Gdym ja szed raz 20
Gnała Jadwisia bydło do lasa 21
Gorała lipka 22
Jak jo chodził do dziyweczki [1] 23
Jak jo chodził do dziyweczki [2] 24
Jak jo jechoł bez rudzicki pole 25
Jak jo roz szoł z karczmy do dom 26
Jak mam do Marysi jiść 27
Jeden, dwa, trzi, sztyry 28
Jest dróżyna jest 28
Jeździłech we dnie 29
Jo ci pedzioł, dziołcho, wczora 30
Już ci jedynosto godzineczka bije 30
Kalina w lesie pochyliła sie 31
Kiedy jo szoł na szparcyr 32
Kiedych była pannóm 33
Kómpała sie Kaśka w morzu 34
Mom jo jedne dziołche 35
Musisz ty dziewczyno 36
Na fojtowej roli studziyneczka stoji 36
Na poznańskim stawie 37
Na tej naszej ulicy 38
Na tem młyńskim stawie 39
Nie przebiyrej krasno panno 40
O co płaczesz 40
Oj, chmielu, chmielu 41
ˡOjcowie, ˡojcowie, szwarne cery mocie 42
Pasła gónski pod jaworem 43
Po brzegach chodziła 44
Po zepłociu chodzem 44
Pod borem sosna gorała 45
Pod zielonem dymbem 45
Prosiłech jóm roz przi gruszy 46
Przi studziynce ˡu dunaja 47
Rozleciały mi sie siwe gołymbisie 48
Siedziała dziewczyna [1] 48
Siedziała dziewczyna [2] 49
Skorołeś mie Boże 49
Spadły liści z jawora 50
Spod mi listek z jawora 51
Studziynczanki, dziyweczki 51
Stoji ˡu wody młodzieniec młody 52
Stoji ˡu wody myśliwczyk młody 53
Szła dziewczyna do laseczka 54
Sztyry konie we dworze 55
Sztyry kónie we dworze 56
Sztyry mile lasu 57
Szyroka przikopa 58
Świyc miesiónczku, świyć 58
Świyci miesiónc na niebie 59
Świyć miesiónczku na niebie 60
Tam w lesie przi dolinie 61
Ty mosz czopeczke z piórami 61
Ty syneczku co mi dosz 62
ˡU jednego ˡoberfesztra 62
U młynareczki we młynie 63
ˡU młynareczki we młynie 63
W czornem lesie ptoszek śpiywo 64
W kolaji woda [1] 65
W kolaji woda [2] 66
W koleji woda 67
W moim ˡogródeczku stoji jarzymbina 67
W mojim ˡogródeczku zrodziła sie stokroć 68
W naszych Kryrach u topola 69
W siyni ˡu mamulki 70
W zielonem gojiku jelyń wode pije 70
Wczora deszcz padoł 71
Wy, rudzicki dziyweczki 72
Za naszóm stodołóm 72
Za stodołóm przi pasiece 73
Zachodzi słoneczko na rogu kościoła 74
Zachodzi słóneczko 75
Zachodzi słóneczko na rogu kościoła [1] 76
Zachodzi słóneczko na rogu kościoła [2] 77
Zielóne zasioła 78
Żeby sie ta cnota 79

10. Miłosne

A te róże bioło **81**
A w niedziele wczas raniutko **81**
Ach, mój Boże, co mie teskno **82**
Ach, mój Boże, jak mie teskno **83**
Ach mój Boże, miły Boże **83**
Ach, mój Boże **84**
Bez ta susecko wieś [1] **84**
Bez ta susecko wieś [2] **85**
Bez tyn na Górkach las **85**
Bez tyn raciborski las **86**
Bioło żyto sioła **87**
Bioło żyto siołem **87**
Był raz młodziyniaszek **88**
Chodziłem po polu **89**
Czemu ty, Wandziu, w lesie stojisz **89**
Czemuś sie zasmuciła **90**
Czemuż ty dziołcho w dole stojisz **90**
Czyjeż to poleczko niespodorane **91**
Czymu ty Anciu w lesie stoisz? **92**
Czymu ty Anciu w lesie stojisz? **93**
Dombku, dómbku, dómbeczku **93**
Dwa serduszka **94**
Dwanoście listeczków **95**
Ej, kosiu, kosiu **95**
Furgała, furgała **96**
Furgo ptaszek **97**
Gdy bynde miała dwadzieścia latek **98**
Gdy ja chodził kole lasa **99**
Gdy jo gónski pasowała **99**
Gdyby sie nie rodziła **100**
Głymboka studziynka **100**
Góra sie z góróm rozlygo **101**
Hej! Tam pod lasem **102**
Hej, kole mego ˡogródeczka **103**
Jagech był młodzieńcem **103**
Jak jo pójdem, powandrujem **104**
Jak pawłowski mostek mijoł **104**
Jak ze Susca powandruje **105**
Jak żech szeł rano do lasa **105**
Jak żech szoł rano do lasa **106**
Jakech jo szoł bez czorny las **106**
Jedna godzina północy biła [1] **107**
Jedna godzina północy biła [2] **108**
Jednegoch jo synka miała **109**
Jedzie Jaś **109**
Jest drożyna jest **110**
Jestem jo dziyweczka **110**
Jest w ˡogrodzie bioło wiś **111**
Jest w ˡogrodzie piykno róża **112**
Już jedna godzina po północy biła **113**
Już tu nocka [1] **114**
Już tu nocka [2] **115**
Już tu nocka [3] **116**
Kalinowy lasek **116**
Kieby jo tak była jak ta jaskólinka [1] **117**
Kieby jo tak była jak ta jaskólinka [2] **117**
Kiedy jo szeł z karczmy do dóm **118**
Kiedy jo szoł bez tyn lasek **119**
Kochanku, matka twa **119**
Kole mego ˡogródeczka **120**
Kole moji studni **120**
Ksiynżyc buja po błynkicie **121**
Kulało sie, kulało [1] **121**
Kulało sie, kulało [2] **122**
Kulało sie, kulało [3] **122**
Kulało sie, kulało czyrwione jabłeczko **123**
Kulało sie, kulało czyrwióne jabłeczko **123**
Łónczko, łónczko zielóno **124**
Mamulko moja, boli mie głowa [1] **124**
Mamulko moja, boli mie głowa [2] **125**
Mamulko moja, boli mie głowa [3] **125**
Mamulko moja, boli mie głowa [4] **126**
Mamulko moja, co bydzie z tego **126**
Miała Kasia Jasia **127**
Miołem ja gołómbka **127**
Mocie pole blisko dómu **128**
Moja kochaneczko, twoji czorne ˡoczy **129**
Moja mamuliczko sprzedejcie ta krowa **130**
Mój gołómbek ˡurgo, ˡurgo **131**
Mój koń nieborok **131**
Mój ty miły rozmarynie **132**
Mój wioneczku lawyndowy **132**
Na krziżowskim stawie **133**
Na Podolu biały kamień [1] **134**
Na Podolu biały kamień [2] **135**
Na Podolu bioły kamień **136**
Na tej górze kwitnóm róże [1] **137**
Na tej górze kwitnóm róże [2] **138**
Na tem pszczyńskim stawie **139**
Na warszowskich stawach **140**
Na wójtowej roli **140**

Nad brzegem gdzie woda płynie 141
Nady mnóm szkowrónek świyrgoli 141
Nalyjcie mi kufke piwa 142
Narzuce płaszcz, gitare wezne w rynce 143
Nie bydzie mie głowiczka bolała 144
Ni móm nic, nie dóm nic 144
Nieroz jo se, nieroz, bez to pole chodził 145
Nieˡurgej gołómbku 145
Niedaleko dwora, niedaleko dworca [1] 146
Niedaleko dwora, niedaleko dworca [2] 147
Nieszczynśliwo jestem 148
Nieszczyśliwi tacy rodzicowie [1] 149
Nieszczyśliwi tacy rodzicowie [2] 150
Nieszczyśliwi tacy rodzicowie [3] 151
O mym lubym zawsze marze 152
O ty ptaszku, kryngulaszku 153
Od buczka do buczka 153
Od Krakowa sypana dróżeczka 154
ˡOd Krakowa sypana dróżeczka 154
ˡOd piyrszej chwile 155
Oj, ty ptoszku kryngulaszku 156
Oj, ty ptoszku kryngulosz ku 156
ˡOjcowie sie bydom cieszyli 157
Oj, wylecioł kumorek [1] 158
Oj, wylecioł kumorek [2] 158
Pamiyntej ty dzieweczko 159
Piykna Alfryda szła raz do lasu 160
Piykno Alfrida poszła do lasa 161
Piynkna Elfrida 162
Piyrszo godzina z północy biła 163
Płynie rzykaˡod strumyka [1] 164
Płynie rzykaˡod strumyka [2] 165
Płynie woda, płynie woda 165
Pojada bez dziyń 166
Porodziła ˡona w nocy 167
Poszeł miły do swej miłej 167
Poszła dziewczyna po woda 168
Poszła Karolinka 169
Po tem pszczyńskim stawie 170
Powiadajóm, żem ładna 170
Poznałem śliczne dziewcze 171
Prosto mego ˡogródeczka 172
Przed tóm naszym siyniom [1] 173
Przed tóm naszom siyniom [2] 173
Przed ździadłem siedziała 174
Przelecioł gołómbek 174
Przenocujżyż mie 175
Przez ta susecko wieś 175
Przi rudzickim dworze 176
Przi studziynce siedziała 176
Przisze d miły do swej miłej 177
Przisze ł miły do swej miłej 177
Przy bystrym strumyku 178
Ratujże mie Boże 179
Retuj mie Ty Boże! 180
Sadziła Marysia pod płotem leluje 181
Siadła pszczółka na jabłoni 181
Siedem latków pod jiˡokno chodził 182
Siwi gołómbeczku 183
Siwy konik, siwy 184
Siwy kónik, siwy 185
Skozała kochanka do swego miłego 185
Słoneczko sie chyli już ku ziymi 186
Słóneczko świyci, wodziczka ciecze 186
Słoneczko zaszło 187
Słónce świyciło 187
Stoji Ańdzia w ogrodzie 188
Stoji Ańdzia wˡogrodzie [1] 189
Stoji Ańdzia wˡogrodzie [2] 190
Stoji w polu 191
Szła dziewczyna po woda 192
Szła dziywczyna 193
Szła dziyweczka do laseczka 194
Szósta godzina bije 195
Sztyry kónie we dworze 196
Szumi deszczyk 197
Szumi wietrzyk 198
Śpiywóm, jo śpiywóm [1] 199
Śpiywóm, jo śpiywóm [2] 200
Świyć miesiónczku pomalušku 201
Świyć miesiónczku pomalutku 201
Tam na Bejacie 202
Tam na cmentarzu 202
Tam na gorze kwitnóm roże [1] 203
Tam na górze kwitnóm róże [2] 203
Tam na łónce stoji studnia 204
Tam pod lasem, pod ciemnym jaworem 204
Tam w lesie stoi chateczka 205
Tam za góróm 205
Te rudzicki jabko 206
Tróm ta rada wieczór jidzie 206
Ty czyrwiono różyczko 207

U mamulki rodzónej 207
ˡU sómsiada zygar bije 208
ˡUsnyła dziołcha 209
W czornem lesie ptoszek śpiywo 210
W jednem ˡokieneczku 211
W malinowem lesie [1] 212
W malinowem lesie [2] 212
W mem ˡogródeczku zakwitła róża 213
W mem ˡogródku rosnie wiś 214
W pańskim ˡogródeczku 215
W pogodny wieczór majowy 216
W polu grusza stoji 217
W Raciborzu na ryneczku [1] 218
W Raciborzu na ryneczku [2] 219
W Raciborzu na ryneczku [3] 219
W Raciborzu na ryneczku [4] 221
W scyrym polu 222
W suseckiej karczmiczce 223
W szczyrym polu 224
W tem bystrem strumyku 224
Wele kaczmiczki 225
Wele tego młyna rośnie jarzómbina 225
Wyndruj Jasiu, wyndruj 226
Wyrosła mi biała róża 227
Wyrosła mi bioło róża 228
Z tamtej stróny ˡOdry 229
Z tamtej stróny wody 229
Z wieczora na wieczór [1] 230
Z wieczora na wieczór [2] 230
Za górami, za lasami kaj słóneczko wschodzi 231
Za Krakowem na błóniu 231
Za naszóm chałupóm 232
Za naszóm stodołóm trzi różyczki stojóm 232
Za naszóm stodołóm 233
Za stodołóm źdrzódło bije 234
Zakukała, zapłakała 234
Zaprzóngejcie sztyry kónie 235
Zasiołach se miynte, rutke 235
Zasnyła Andzia 236
Zielony, bioły ˡorzeszek 237
Zielóna ta rola 238
Zioła żech se sioła 238
Żegnał góral swóm góralke 239
Żodnemu sie nie dziwujem 240

"Koło mego łokiyneczka"

zeszyt 3. / II pieśni powszechne / 9. **Zalotne.**

Zalotne.

A cóżeś ty za biscygón

Rudziczka, 28.12.1955
Zofia Kwoka, l. 46

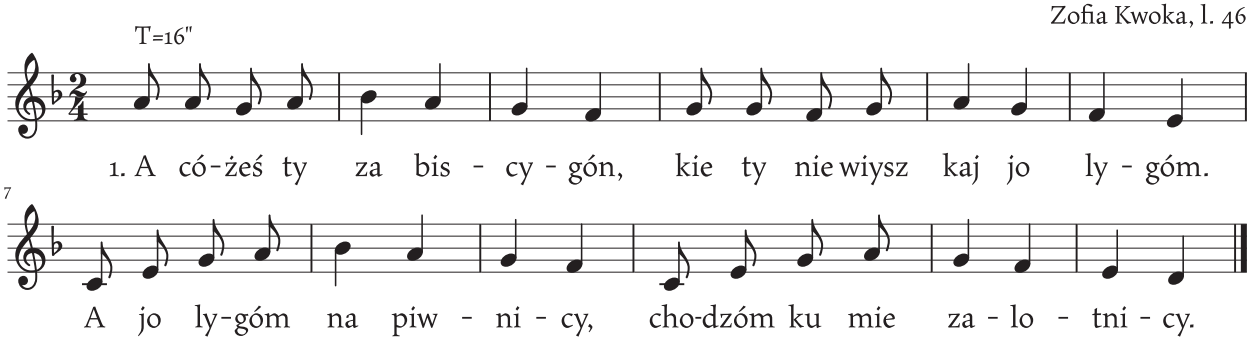

1. A cóżeś ty za biscygón,
Kie ty nie wiysz kaj jo lygóm.
A jo lygóm na piwnicy,
Chodzóm ku mie zalotnicy.

2. A cóżeś ty za biscygón,
Kie ty nie wiysz kaj jo lygóm.
A jo lygóm na masztalni,
Chodzóm ku mie sami szwarni.

A jak jo te wrota mijoł

Kryry, 02.07.1997
Elżbieta Wróbel, l. 73

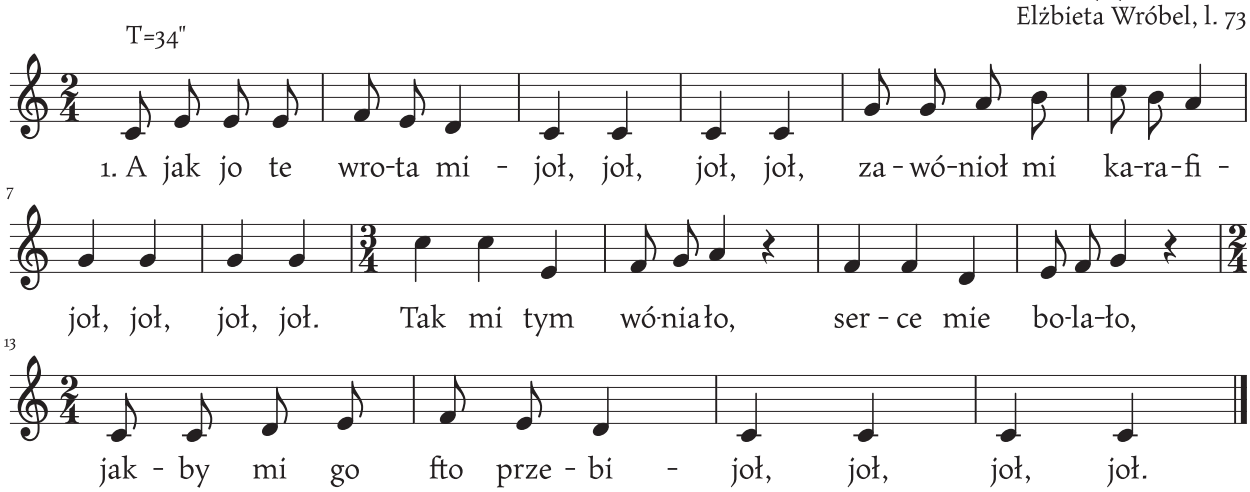

1. A jak jo te wrota mijoł, joł, joł, joł,
Zawónioł mi karafijoł, joł, joł, joł.
Tak mi tym wóniało, serce mie bolała,
Jakby mi go fto przebijoł, joł, joł, joł.

2. A jak mi ji nie chcecie dać, dać, dać, dać,
Dejcie se jóm wymalować, wać, wać, wać,
Dejcie se jóm za szkło, nie bydzie was teskno,
Bydziecie se na nióm zglóndać, dać, dać, dać.

A na tem Sikowcu

Suszec, 24.01.1974
Jadwiga Grzesica, l. 35

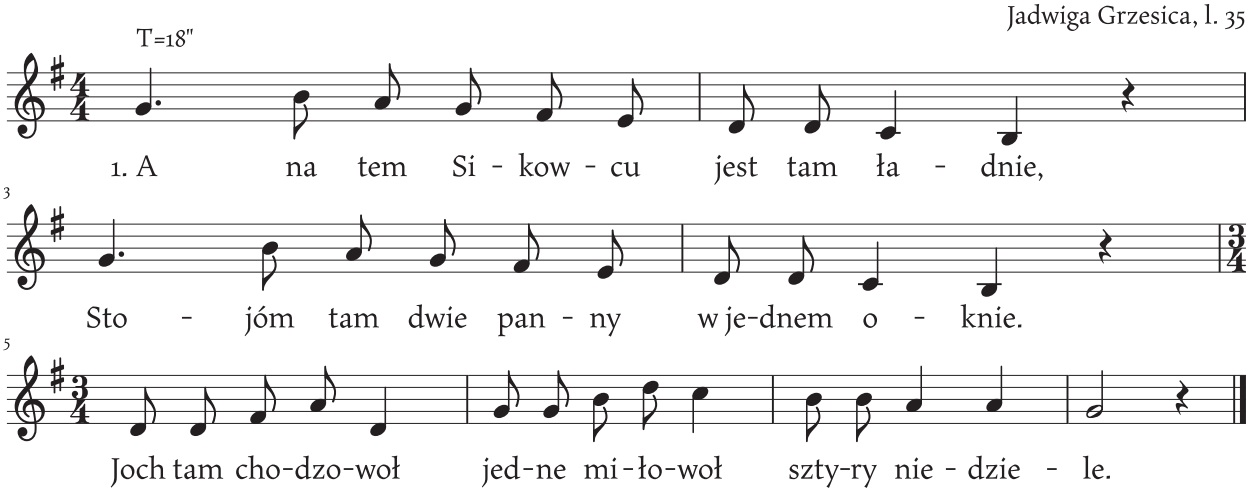

1. A na tem Sikowcu jest tam ładnie,
   Stojóm tam dwie panny w jednem oknie.
   Joch tam chodzowoł jedne miłowoł sztyry niedziele.

2. Sztyry niedzieliczki we dnie w nocy,
   O jak ta rybeczka wodóm toczy.
   Jeszcze roz pójda, pytoł sie byda jeśli moga przyść.

3. Nie chodź ty syneczku, nie chodź do mie,
   Bo twoji chodzyni jest darymne.
   Mama zabraniajóm, tata nie dajóm iżem ubogo.

4. Choćbyś ty dziywczyno nic ni miała,
   Belebyś mi sie ty podobała.
   Pón Bóg statki mo, to nóm jeden do, ty bydziesz moja.

A w niedziele rano

Rudziczka, 24.10.1954
Wiktoria Pietryja, l. 68

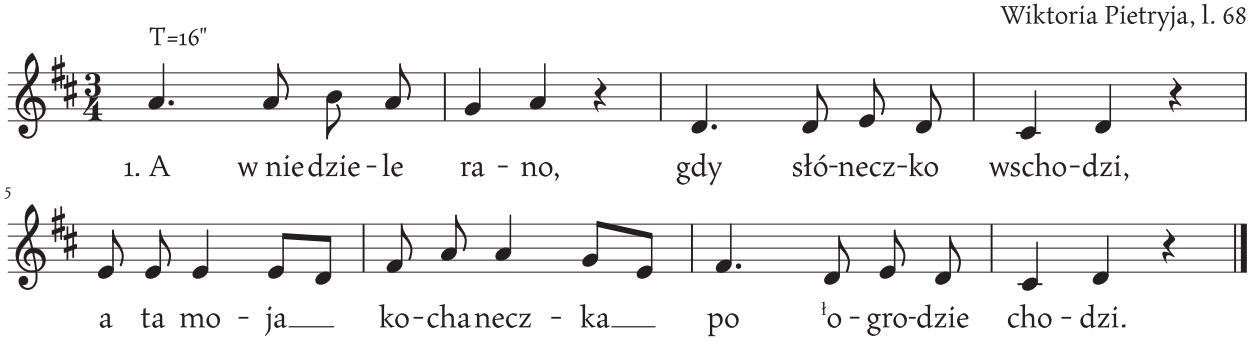

1. A w niedziele rano, gdy słóneczko wschodzi,
   A ta moja kochaneczka po ˡogrodzie chodzi.

2. Chodzi, ˡona chodzi, trzi wianeczki wiła,
   Jeden sobie, drugi tobie, trzeci powiesiła.

3. Oj powiesiła go w siyni za dźwiyrzami,
   A jak włyźli mamuliczka ˡobloli sie lzami.

4. Nie płaczcie mamulko wionka zielónego,
   Bo żeście sie dość napili winka czyrwiónego.

5. Wyście sie napili, jo natańcowała,
   ˡOd wieczora aż do rana muzyczka mi grała.

6. Grejże mi muzyczko, grejże mi wesoło,
   A ty moja kochaneczko ˡobróć mi sie w koło.

7. Jo sie nie ˡobróce, bo sie bardzo smuce,
   A na ciebie mój kochanku ˡoczkami nie rzuce.

A w niedziele wczas raniutko

Rudziczka, 24.10.1954
Wiktoria Pietryja, l. 68

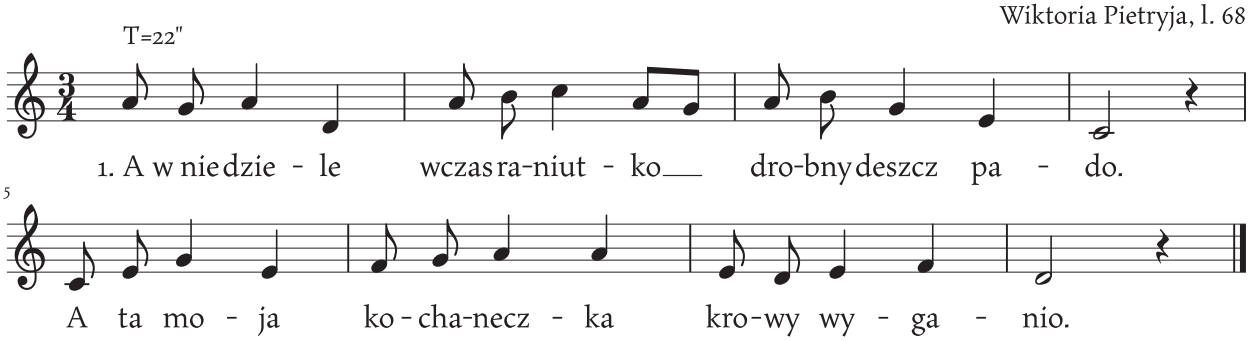

1. A w niedziele wczas raniutko drobny deszcz pado.
   A ta moja kochaneczka krowy wyganio.

2. I wygnała, i pognała na zielóny wrzosk,
   I słuchała tam pod lasem jako śpiywo kos.

3. Ech kosinku, kosineczku piyknóm nute mosz,
   Powiydzże mi moja miło, co za gości mosz.

4. Cóż sie mie ty ło to pytosz, ło mojich gości,
   Wczora żeś mi łodkazowoł, dziś móm inkszych dość.

5. A dyć żeś mi ty napisoł na pargaminie,
   Iże sie ty tam łożynisz w cudzej krajinie.

6. A dyć żeś mi napisała na papióreczku,
   łOżyńże sie ty tam z Bogem mój kochaneczku.

Ach, mój Boże, kwitnóm róże

Studzienice, 04.05.1971
Franciszek Chrobok, l. 74

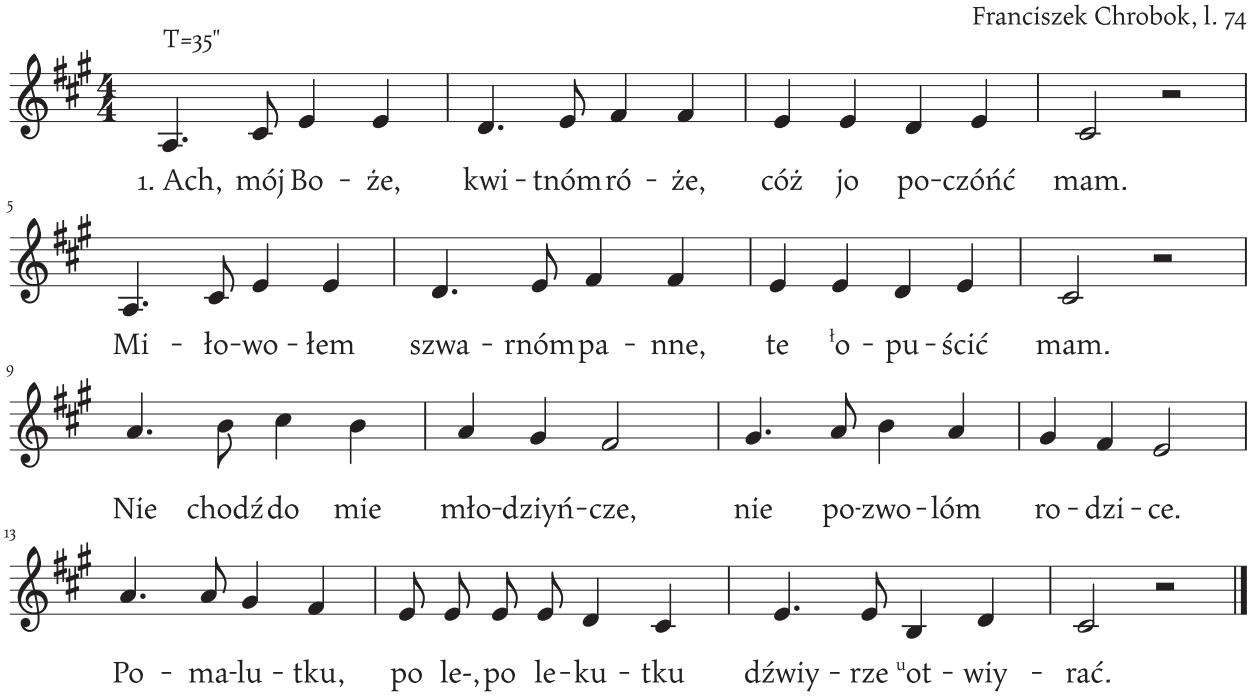

1. Ach, mój Boże, kwitnóm róże, cóż jo poczóńć mam.
   Miłowałem szwarnóm panne, te ˡopuścić mam.
   Nie chodź do mie młodziyńcze, nie pozwolóm rodzice.
   Pomalutku, po le-, po lekutku dźwiyrze ˡotwiyrać.

2. Obaj my sie pokochali ze serca szczyrze.
   A to nasze miłowanie jest nadaremne.
   Nie chodź do mie młodziyńcze, nie dadzóm rodzice.
   Nie chodź do mie, mówiem jo ci szczerze, nie kol me serce.

Bez poleczko ty dziyweczko

Rudziczka, 24.10.1954
Ewa Straszydło, l. 60

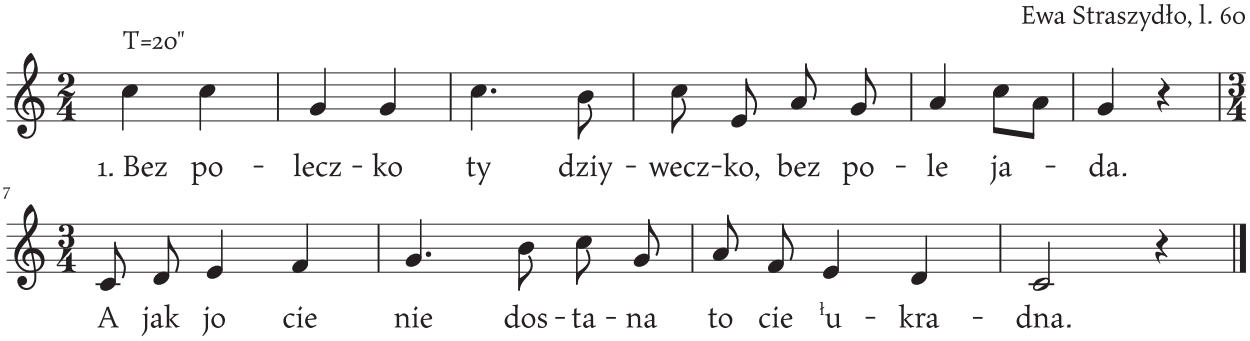

1. Bez poleczko ty dziyweczko, bez pole jada.
   A jak jo cie nie dostana to cie łukradna.

2. Nie musisz mie ty syneczku, nie musisz mie kraść,
   Jyno musisz pani matce dobre słowo dać.

3. Jak bych jo sie ty dziyweczko mioł ło cie prosić,
   Wole sobie trzi lateczka szabliczka nosić.

4. Trzi lateczka, ty dziyweczko, trzi latach tam był,
   Ani jednej godzineczki wesołejch ni mioł.

5. A jak przisżła niedzieliczka toch sie rozpłakoł,
   Wziónech jo se móm szabliczke, toch jóm łobłapioł.

Bez ta rudzicko wieś

Rudziczka, 24.10.1954
Ewa Straszydło, l. 60

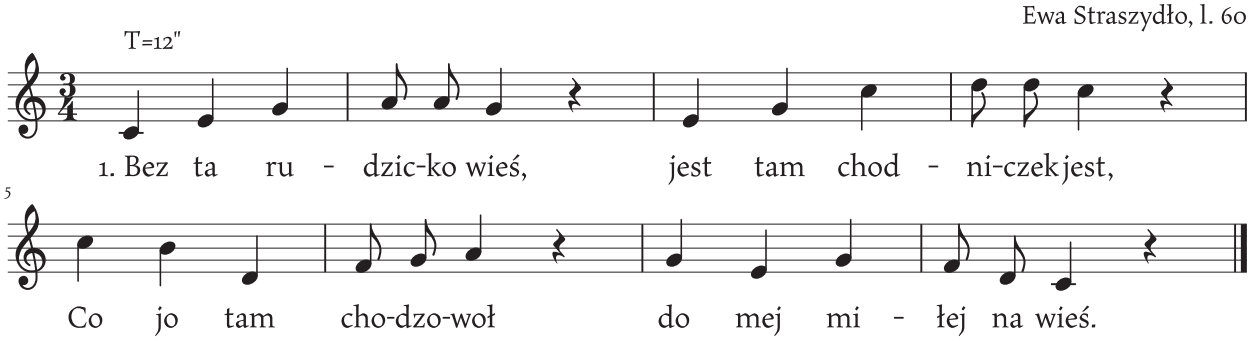

1. Bez ta rudzicko wieś, jest tam chodniczek jest,
   Co jo tam chodzowoł do mej miłej na wieś.

2. Chodzowoł, chodzowoł, ale w po-, w porzóndku,
   Ażebyś chodziła w tem zielónem wiónku.

3. ˡOjcowie, ˡojcowie szwarne cery mocie,
   Jedna mi ś nich docie, za ziyńcia weźniecie.

4. Nie bydzie nic robić, po szpacyrach chodzić,
   Dziyciónktko piastować, a mie jeść gotować.

Bez tyn susecki las

Królówka, 19.02.1969
Maria Kwapulińska, l. 72

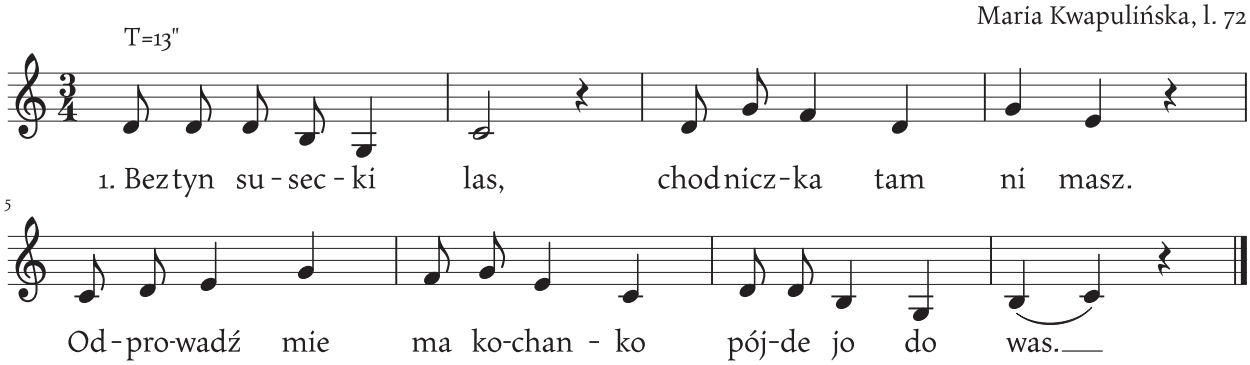

1. Bez tyn susecki las, chodniczka tam ni masz.
   Odprowadź mie ma kochanko pójde jo do was.

2. Jo bych cie odwiózła i odprowadziła,
   Ale bych se swój wióneczek marnie utraciła.

3. Krzywe nożki mosz, a szyroko stómposz,
   A jeszcze sie o szwarniejszej dziołsze pytosz.

Ciecze woda ł od ł ogroda

Piasek, 07.10.1959
Anna Ryguła, l. 70

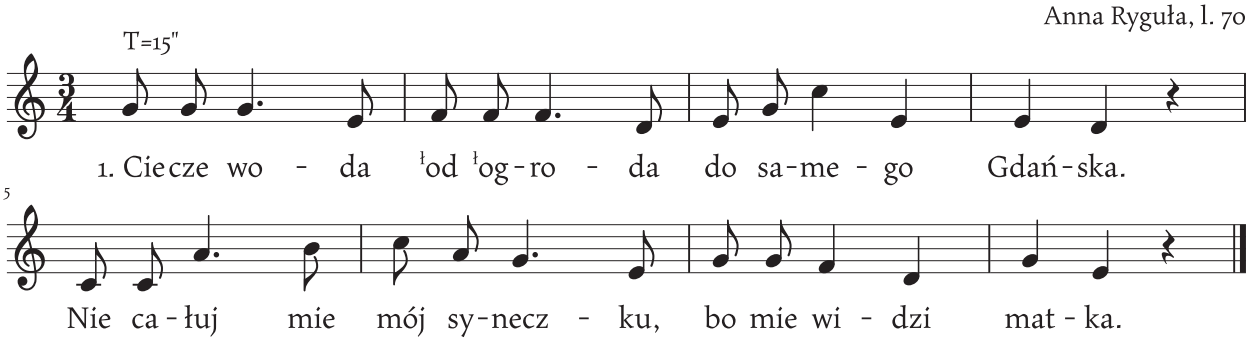

1. Ciecze woda ł od ł ogroda do samego Gdańska.
   Nie całuj mie mój syneczku, bo mie widzi matka.

2. Jak jo cie móm nie całować, kieś ty bardzo szwarno.
   ł Oczka czorne, liczka biołe, chusteczka jedwabno.

3. Sztyry świyce wygorzały niż sie namówili.
   A tej pióntej pół zostało niż sie ł ułożyli.

4. Rano wstała i płakała, służóncej wołała.
   Hej służonco! Dej mi żdrzadła, byde sie przeglóndała.

5. Choćbyś ty sie przeglóndała ł od rana do wieczora,
   Już nie bydziesz tako piykno, jakżeś była wczora.

6. Wczoraś była jak lilija, jak różowy kwiotek.
   Dzisio blado, bladziusinko, jak tyn wodny kwiotek.

7. Rano wstała i płakała, służóncej wołała.
   Hej służónco! Dej mi sznury, byde sie sznurowała.

8. A choćbyś sie sznurowała złotemi sznurami,
   Już nie bydziesz miała szczyńścio miyndzy paniczami.

Czamu mi ty dziołucho na łupore robisz

Pawłowice, 20.08.1983
Sylwester Pisarek, l. 58

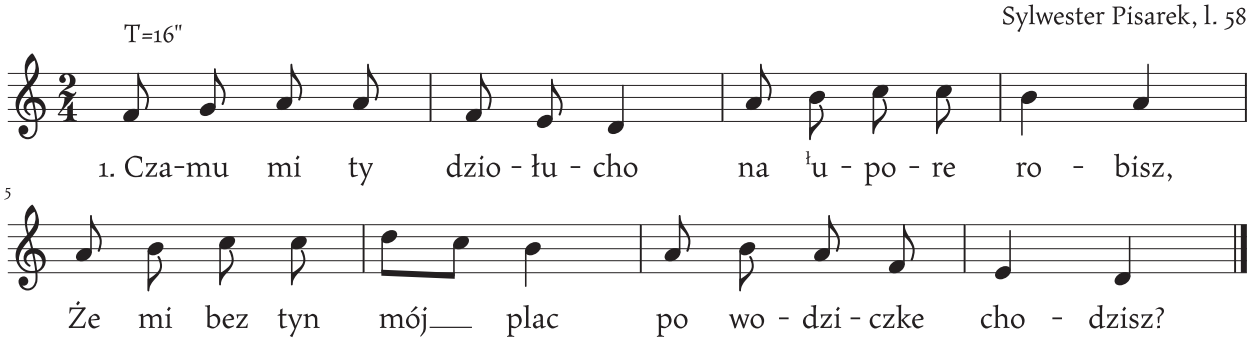

1. Czamu mi ty dziołucho na łupore robisz,
   Że mi bez tyn mój plac po wodziczke chodzisz?

2. Nie rób mi ty dziołucho, nie rób mi tej krziwdy.
   Bo ty ku mie chodzisz, a jo do cie nigdy.

3. Ty już ku nij nie chodź, kie jo ku ni chodze,
   Drzewa ji narómbie i wody nanosze.

4. Nie przichodź ty ku mie, ty kaczmarzi synie,
   Ty szukosz piniyndzy, a tych ni ma łu mie.

5. Bo moji bogastwo, to wionek na głowie,
   I jeden kabotek, co go móm po mamie.

Czemuż ty Maryś w lesie stojisz?

Pawłowice, 1982
Józef Pisarek, l. 63

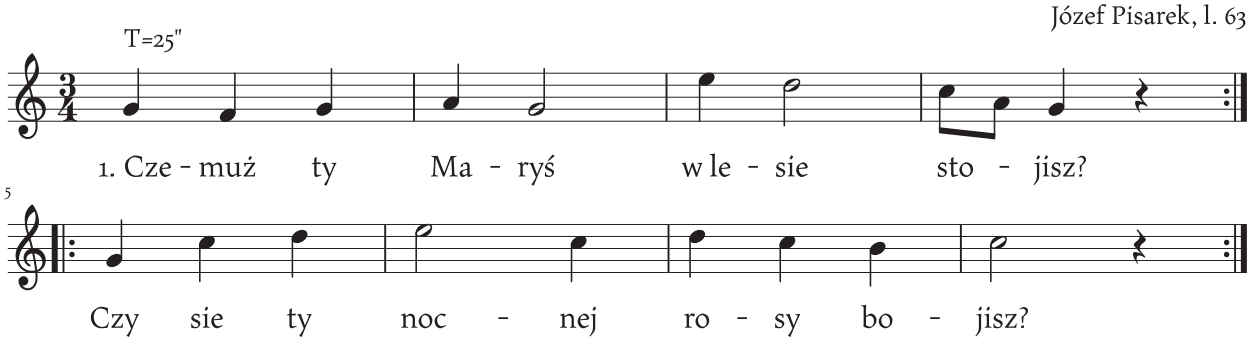

1. Czemuż ty Maryś w lesie stojisz?
   Czy sie ty nocnej rosy bojisz?

2. Nie bojem jo sie rosiczki,
   Jyno sie bojem maciczki.

3. Maciczka mie dobrze chowióm,
   I tacik mi bardzo przajóm.

4. A jo se po lesie chodziła,
   Nowy wióneczek se łuwiła.

Czorno, czorno, czorno rola, bioły kamiyń

Pawłowice, 16.06.1980
Józef Pisarek, l. 59

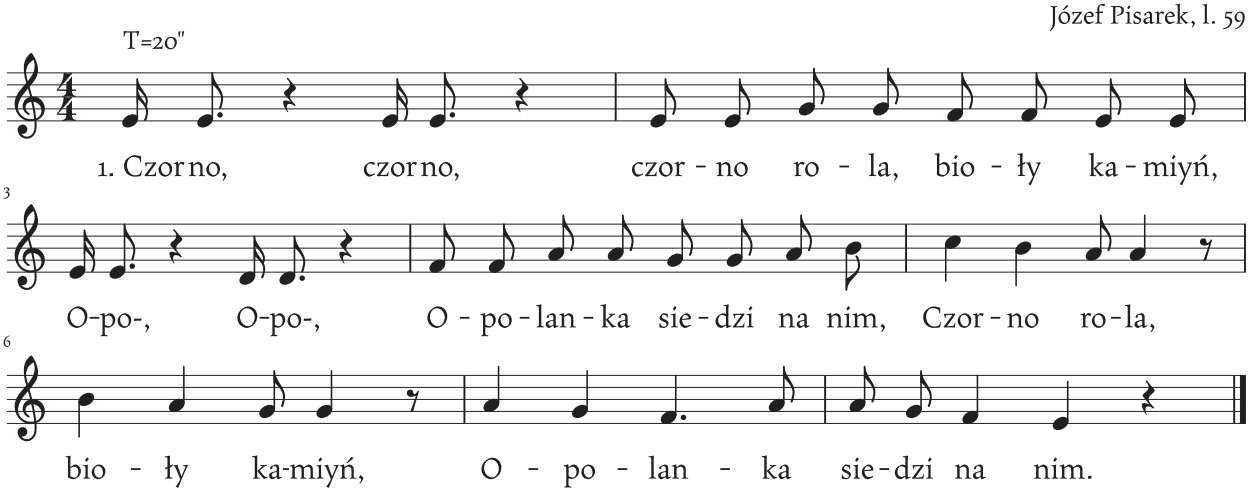

1. Czorno, czorno, czorno rola, bioły kamiyń,
   Opo-, Opo-, Opolanka siedzi na nim,
   Czorno rola, bioły kamiyń, Opolanka siedzi na nim.

2. Siedzi, siedzi, siedzi, siedzi, lamyntuje,
   Modre, modre, modre łoczka wypłakuje.
   Siedzi, siedzi, lamyntuje, modre łoczka wypłakuje.

3. Przizoł, przizoł, przizoł ku nij cudzoziymiec.
   Moja, moja, moja panno dej mi wiyniec.
   Przizoł ku nij cudzoziymiec, moja panno dej mi wiyniec.

4. Jo bym, jo bym, jo bym ci go rada dała,
   Kiebym, kiebym, kiebym sie brata nie boła.
   Jo bym ci go rada dała, kiebym sie brata nie boła.

5. Boś ty, boś ty, boś ty przizeł z cudzej ziymi,
   A jo, a jo, a jo nie godóm z takimi.
   Boś ty przizeł z cudzej ziymi, a jo ni godóm z takimi.

Czyji proso łoganiomy

Piasek, 07.10.1959
Anna Ryguła, l. 70

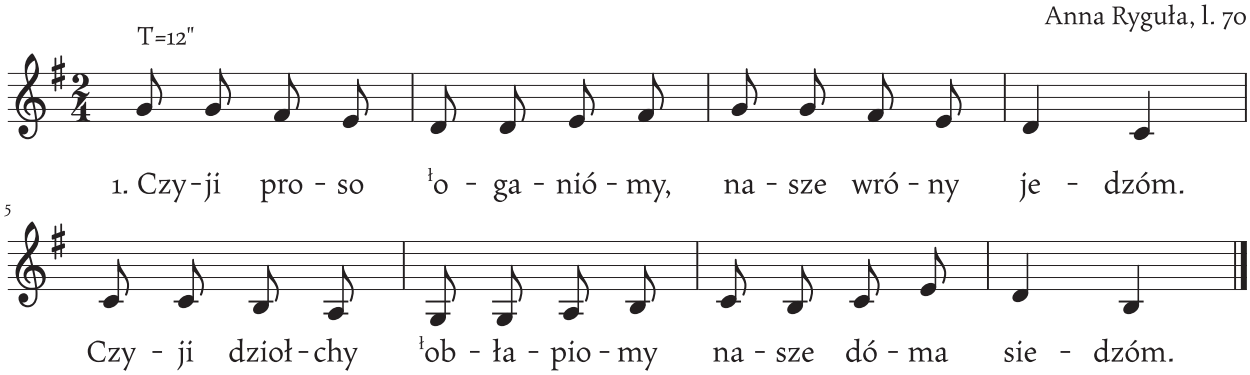

1. Czyji proso łoganiómy, nasze wróny jedzóm.
   Czyji dziołchy łobłapiómy nasze dóma siedzóm.

2. Płynie szybka Wisłóm rybka, goń jóm jeźwiś pryndki.
   Jednak jo cie sie nie boje, ani twoji wyndki.

Czyjiż to poleczko

Suszec, 03.08.1995
Bolesaw Przeliorz, l. 57

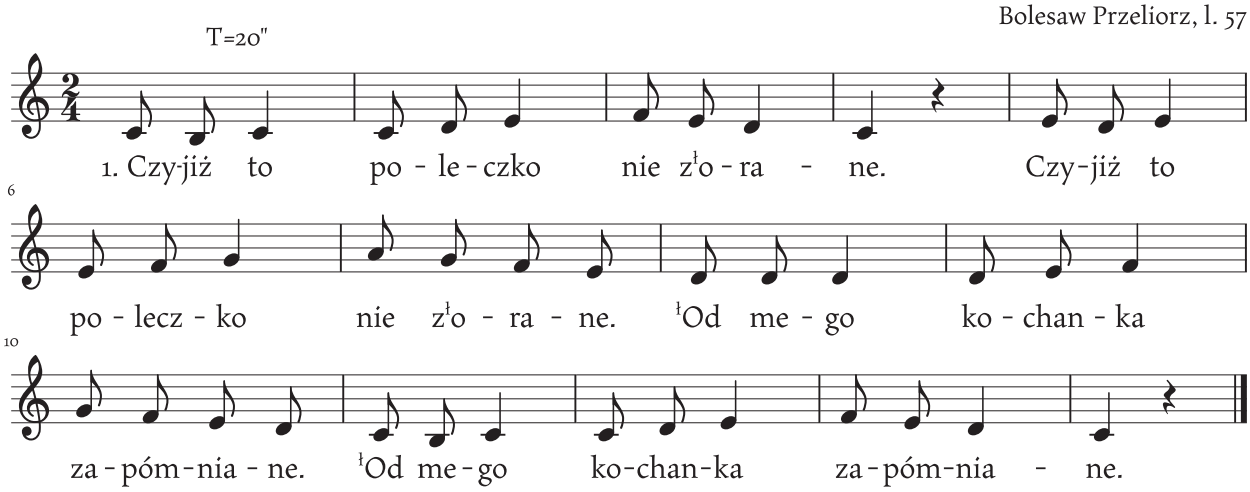

1. Czyjiż to poleczko nie złorane. Czyjiż to poleczko nie złorane.
   łOd mego kochanka zapómniane. łOd mego kochanka zapómniane.

2. Złorane, złorane, ale mało. Złorane, złorane, ale mało.
   Bo mi sie kółeczko połómało. Bo mi sie kółeczko połómało.

3. Jak ci sie złómało, dej go sprawić. Jak ci sie złómało, dej go sprawić.
   Naucz sie syneczku gospodarzić. Naucz sie syneczku gospodarzić.

4. Jak jo sie naucze gospodarzić. Jak jo sie naucze gospodarzić.
   To ty mie, dziołucho, pocałuj w rzić. To ty mie, dziołucho, pocałuj w rzić.

Gdym ja szed raz

Suszec 22.10.1987
Klara Paszek, l. 73

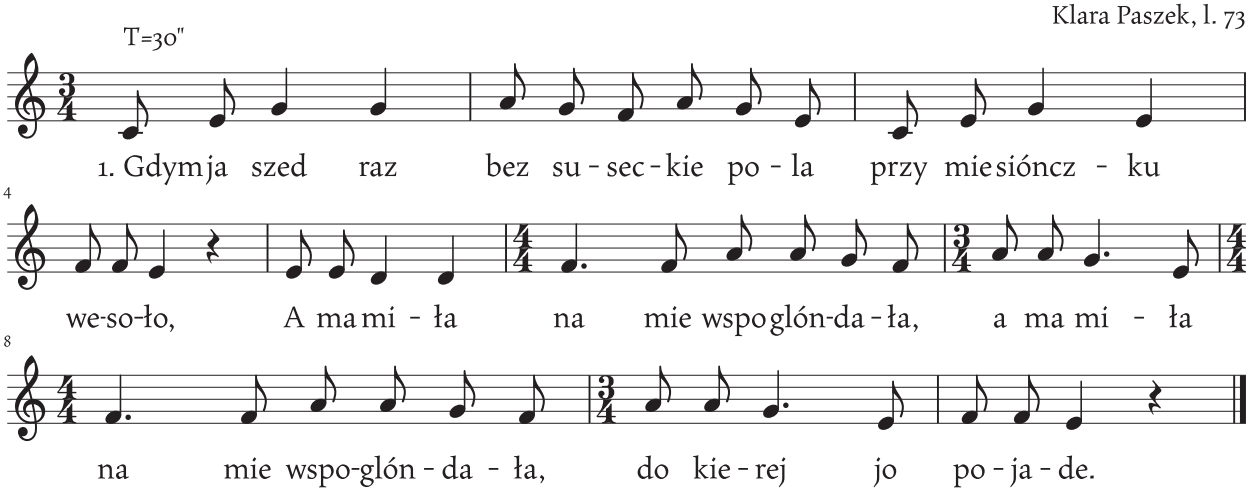

1. Gdym ja szed raz bez suseckie pola przy miesiónczku wesoło,
A ma miła na mie wspoglóndała, a ma miła na mie wspoglóndała,
Do kierej jo pojade.

2. Kiedym jo szed koło jeji wrotów, ona na mie wołała:
ˡObejrzyj sie pocieszyni moje, ˡobejrzyj sie pocieszyni moje,
Czem żem cie rozgniywała?

3. Rozgniywałaś mie dwiema słowiczkami, sama nie wiysz jakimi.
Gdym ja chodził pod twe okieneczko, gdym ja chodził pod twe okieneczko,
Godałaś ty z innemi.

4. Nie bydzie mie głowiczka bolała jak se mie ty nie weźniesz.
Jeno bym sie rada dowiedziała, jeno bym sie rada dowiedziała,
Do ktorej ty pojedziesz?

5. Pojade ja w te dalekie strony, gdzie mie ludzie nie znajóm,
Namówie se ładnóm kochaneczke, namówie se ładnóm kochaneczke,
Jakij w Suszcu ni majóm.

Gnała Jadwisia bydło do lasa

Pawłowice, 12.03.2001
Zespół Domu Kultury w Pawłowicach „Talizman"

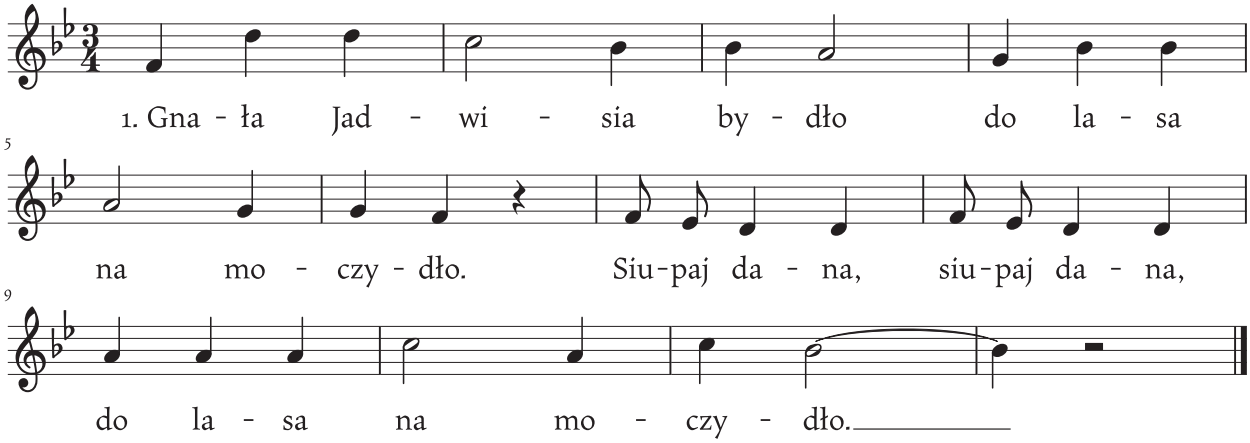

1. Gnała Jadwisia bydło do lasa na moczydło.
   Siupaj dana, siupaj dana, do lasa na moczydło.

2. Przisło ku nij synczysko, przinióło ji biczysko.
   Siupaj dana, siupaj dana, przinióło ji biczysko.

3. Idź se ty synku do dóm, nie byda godać z tobóm.
   Siupaj dana, siupaj dana, nie byda godać z tobóm.

4. Wolem jo stracić krowy, niż wiónek mój mertowy.
   Siupaj dana, siupaj dana, niż wiónek mój mertowy.

Gorała lipka

Jankowice, 11.1999
Koło Gospodyń Wiejskich

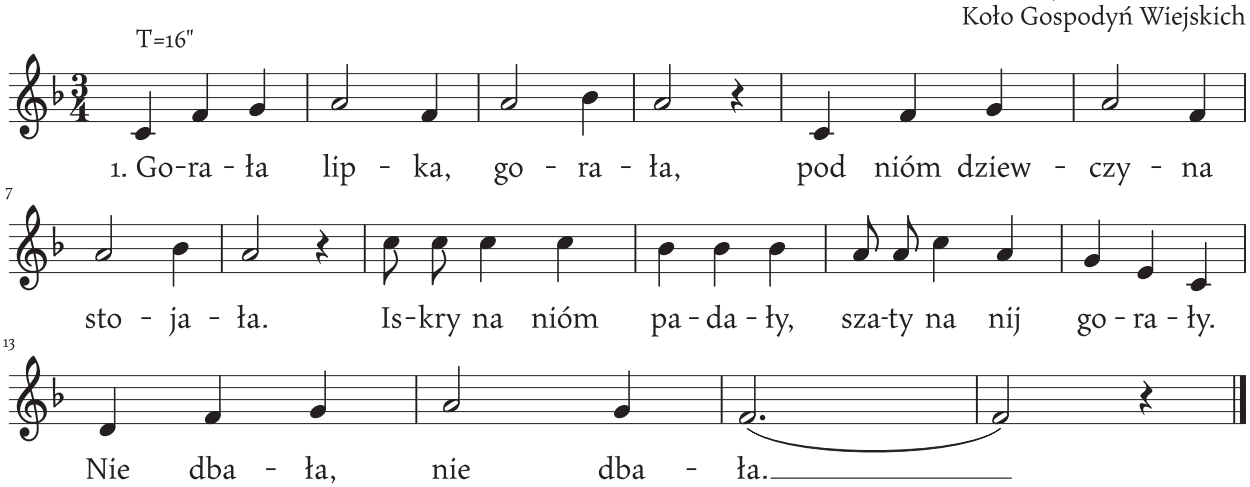

1. Gorała lipka, gorała, pod nióm dziewczyna stojała.
   Iskry na nióm padały, szaty na nij gorały.
   Nie dbała, nie dbała.

2. Przijechoł ku nij starszy pón, zarzucił na nie swój żupón.
   Nie dóm panu wióneczka, bo jo skrómno dziyweczka.
   Tyś stary, tyś stary!

3. I przisżeł do nij młodziyniec, pytoł jóm piyknie ło wiyniec:
   Co ty na to dziyweczko, bydziesz mojóm żóneczkóm
   Jo młody, jo młody.

Jak jo chodził do dziyweczki [1]

Suszec, 19.02.2002
Czesław Waleczek, l. 64

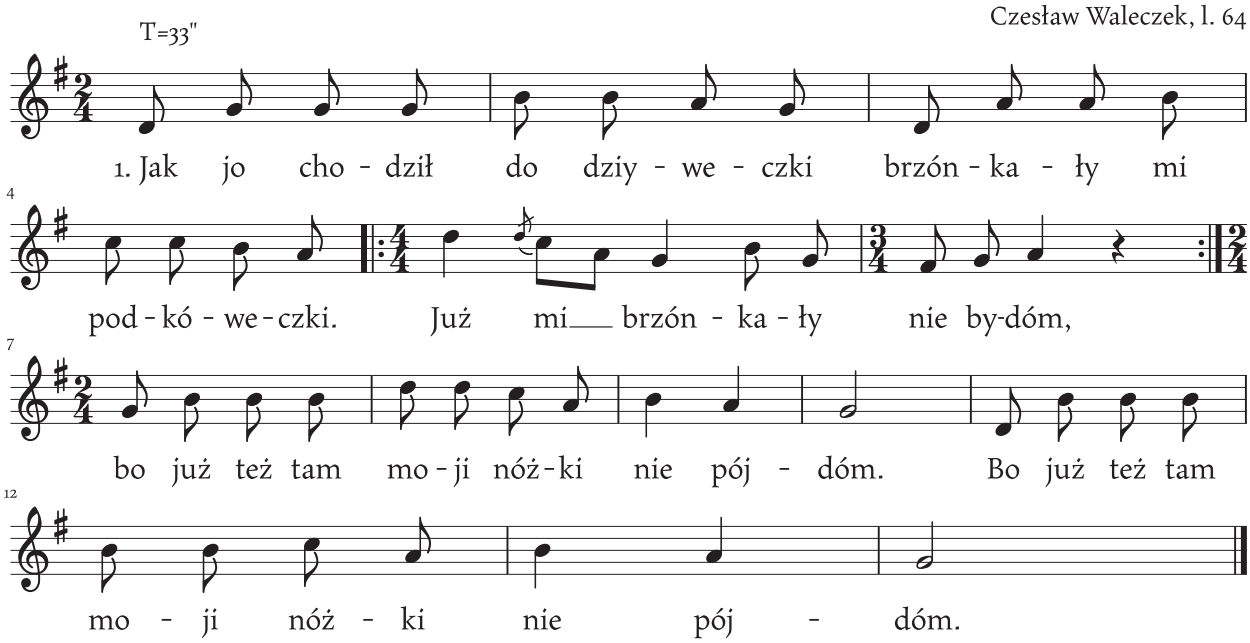

1. Jak jo chodził do dziyweczki brzónkały mi podkóweczki
Już mi brzónkały nie bydóm, już mi brzónkały nie bydóm,
Bo już też tam moji nóżki nie pójdóm.
Bo już też tam moji nóżki nie pójdóm.

2. Jak jo sie tam nachodzowoł, pod ł okiynkem nastowoł
Pod ł okiyneczkem i ł u drzwi, pod ł okiyneczkem i ł u drzwi,
ł Otwórzże mi moja miło, ł otwórz mi!
ł Otwórzże mi moja miło, ł otwórz mi!

3. A jo ci drzwi nie ł otworzem, bo jo cie sie bardzo bojem
Boś ty fałszywy młodziyniec, boś ty fałszywy młodziyniec,
ł Ukrodżeś ty z moji głowy mój wiyniec.
ł Ukrodżeś ty z moji głowy mój wiyniec.

4. A jo ci go jo ni ł ukrod, boś ty mi go sama dała.
Puściłaś go sama na morze, puściłaś go sama na morze.
Któż ci teraz dopomoże, mój Boże.
Któż ci teraz dopomoże, mój Boże.

Jak jo chodził do dziyweczki [2]

Suszec, 05.1985
Magdalena Waleczek, l. 15

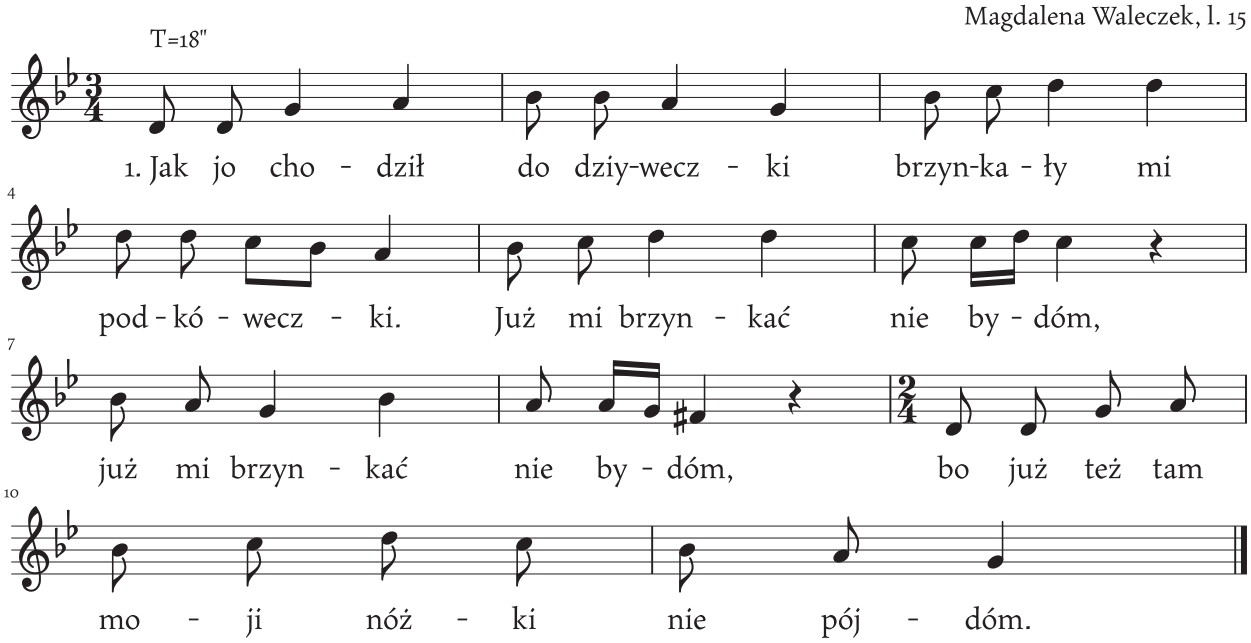

1. Jak jo chodził do dziyweczki brzynkały mi podkóweczki.
   Już mi brzynkać nie bydóm, już mi brzynkać nie bydóm,
   Bo już też tam moji nóżki nie pójdóm.

2. Co jo sie tam nachodzowoł, pod łokiynkem nastanowoł,
   Pod łokiynkem i łu drzwi, pod łokiynkem i łu drzwi,
   Łotwórzże ty moja miła, łotwórz mi.

3. A jak ci ja nie łotworze, bo ja cie sie bardzo boje.
   Boś ty fałszywy młodziyniec, boś ty fałszywy młodziyniec,
   Łukradłeś mi z mojej głowy wiyniec.

4. A jak ci go jo nie ukrad, boś ty mi go sama dała.
   Puściłaś go se na morze, puściłaś se go na morze,
   Któż ci teraz dopomoże, mój Boże!

Jak jo jechoł bez rudzicki pole

Rudziczka, 02.10.1954
Wiktoria Pietryja, l. 68

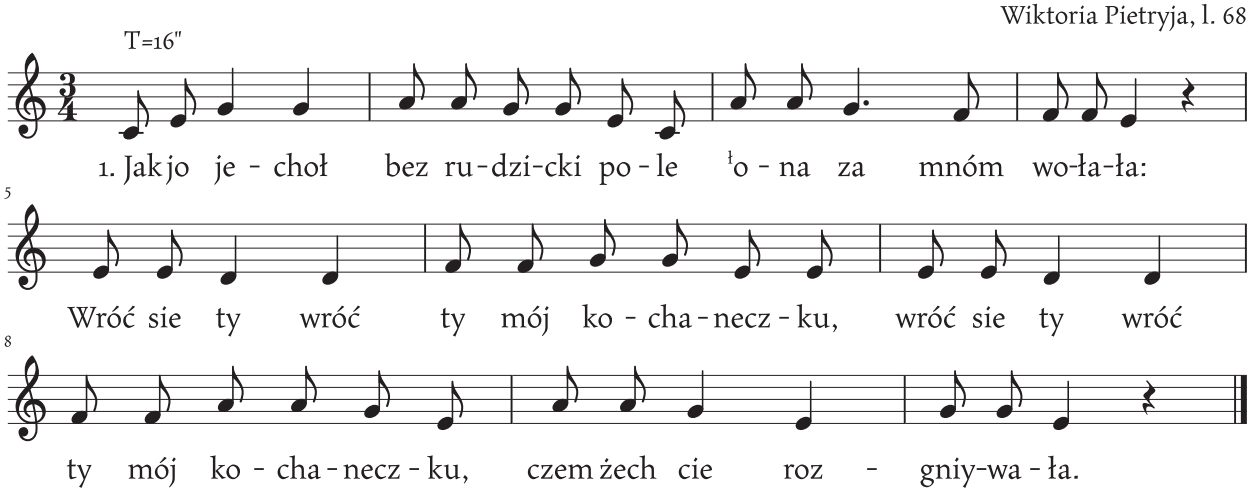

1. Jak jo jechoł bez rudzicki pole
ˡOna za mnóm wołała:
Wróć sie ty, wróć, ty mój kochaneczku,
Wróć sie ty, wróć, ty mój kochaneczku,
Czem żech cie rozgniywała.

2. Rozgniywałaś mie dwiema słowinkami,
Sama nie wiysz dlaczego.
Boch jo słyszoł ˡod mego kamrata,
Boch jo słyszoł ˡod mego kamrata,
Że ty już mosz inszego.

3. Nie bydzie mie głowisia bolała,
Że sie mie ty nie weźniesz.
Jyno jeszcze bydem spoglóndała,
Jyno jeszcze bydem spoglóndała,
Po kieróm ty pojedziesz.

4. Pojade jo w te krakowskie stróny,
Ludzie mie tam nie znajóm.
Prziwiezem se takóm kamrateczke,
Prziwiezem se takóm kamrateczke,
Jakij tukej nie znajóm.

5. Jak pojedzie w zielónem wióneczku,
Bydzie sobie śpiywała,
Dostałach jo takigo chłopeczka,
Dostałach jo takigo chłopeczka,
Jakigoch se życzyła.

Jak jo roz szoł z karczmy do dom

Suszec, 15.10.1996
Maria Gembała, l. 57

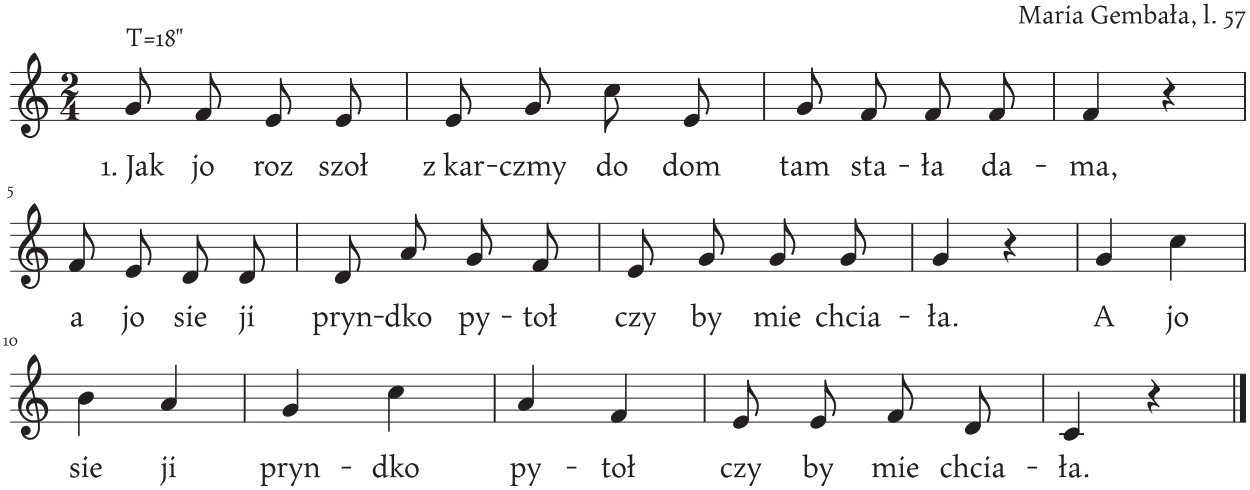

1. Jak jo roz szoł z karczmy do dom tam stała dama,
A jo sie ji pryndko pytoł czy by mie chciała.
A jo sie ji pryndko pytoł czy by mie chciała.

2. A jo ciebie synku nie chce, bo ty w karty grosz.
A jo ciebie dziołcho nie chce, czorne nogi mosz.
A jo ciebie dziołcho nie chce, czorne nogi mosz.

3. A jo skocze do dunaju, umyje nogi.
A ty przegrosz sto talarów, bydziesz ubogi.
A ty przegrosz sto talarów, bydziesz ubogi.

4. A cóż to jest sto talarów, to jest niewiele.
A tyś głowy nie czesała sztyry niedziele.
A tyś głowy nie czesała sztyry niedziele.

5. A cóż tobie mój syneczku do moji głowy.
Osiodłej se swego siwka i jedź do wdowy.
Osiodłej se swego siwka i jedź do wdowy.

6. Jak jo do wdowy pojade, to cie ominie.
A ty takigo dostaniesz, co pasie świnie.
A ty takigo dostaniesz, co pasie świnie.

7. A czy też to nie sóm ludzie, co pasóm świnie.
Co im Pón Bóg prziobiecoł, to ich nie minie.
Co im Pón Bóg prziobiecoł, to ich nie minie.

Jak mam do Marysi jiść

Suszec, 06.02.1974
Agnieszka Płonka, l. 48

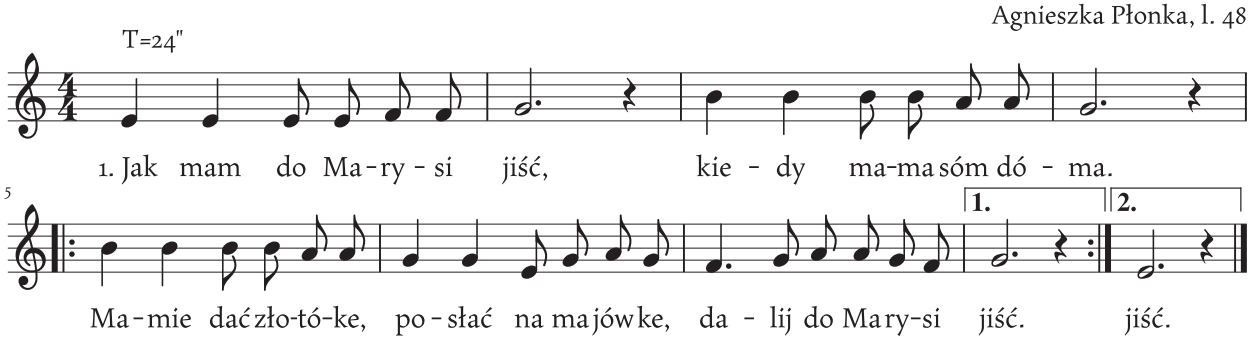

1. Jak mam do Marysi jiść, kiedy mama sóm dóma.
   Mamie dać złotówke, posłać na majówke, dalij do Marysi jiść.

2. Jak mam do Marysi jiść, kiedy tata sóm dóma.
   Tacie dać gorzoły, posłać do stodoły, dalij do Marysi jiść.

3. Jak mam do Marysi jiść, kiedy gysi sóm dóma.
   Gysióm dać pszynice, posłać na ł ulice, dalij do Marysi jiść.

4. Jak mam do Marysi jiść kiedy dzieci sóm dóma.
   Dzieciom dać syrnika, posłać do chlywika, dalij do Marysi jiść.

Jeden, dwa, trzi, sztyry

Suszec, 10.01.2002
Aniela Pilarowa, l. 63

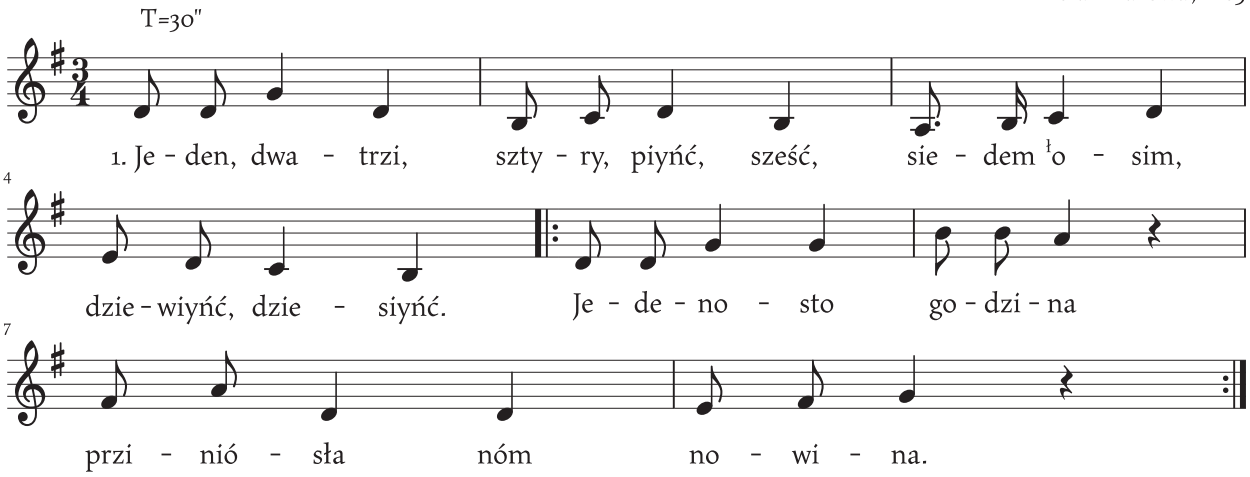

1. Jeden, dwa, trzi, sztyry, piyńć, sześć, siedem, ˡosim, dziewiyńć, dziesiyńć.
   Jedenosto godzina przziniósła nóm nowina.

2. U jednego ˡoberfesztra służyła tam Karolina.
   Chodzili tam myśliwcy, ale jeszcze nie wszyjscy.

3. Jyno jeden nie chodzowoł, co sie Karoli podoboł.
   ˡUrwoł jabko w ˡogrodzie i puścił go po wodzie.

4. A to jabko móndre było, pod ˡokiynko zapłynyło
   Stuko, puko w ˡokiynko, ˡotwórz, ˡotwórz paniynko.

5. Czy nie słyszysz, czy nie czujesz, czy też kogo nie nocujesz?
   Jo nie słyszem, nie czujem, nikogo nie nocujem!

Jest dróżyna jest

Studzionka, 1999
Marta Paszyna, l. 86

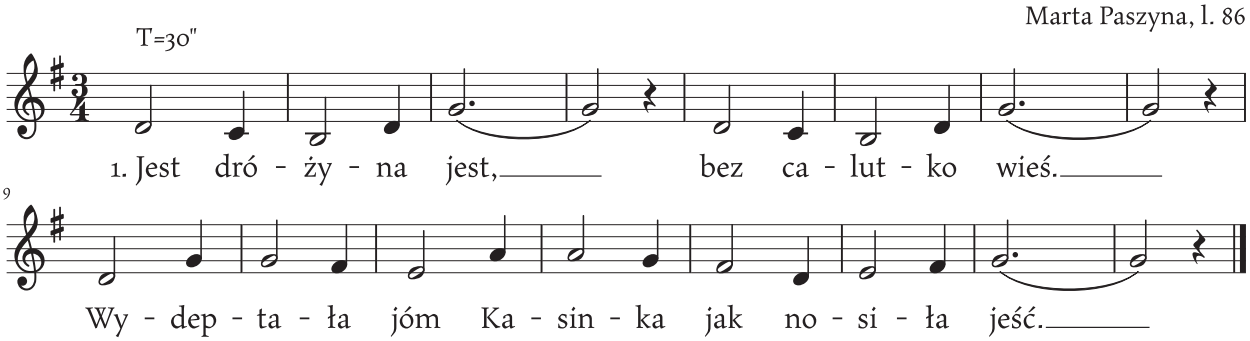

1. Jest dróżyna jest, bez calutko wieś.
   Wydeptała jóm Kasinka, jak nosiła jeść.

2. Wieczór nosiła, Boga prosiła:
   Ażebych jo mój syneczku, jo twojóm była.

3. Ty bydziesz moja, a jo bydem twój.
   Jyno ciebie Kasiu proszem, z inszemi nie stój.

4. Jo bydem stoła, s nimi godała,
   Boch ˡod ciebie, mój Jasinku słowa ni miała!

Jeździłech we dnie

Pawłowice, 18.09.1976
Teresa Ćmok (z d. Filipek), l. 78

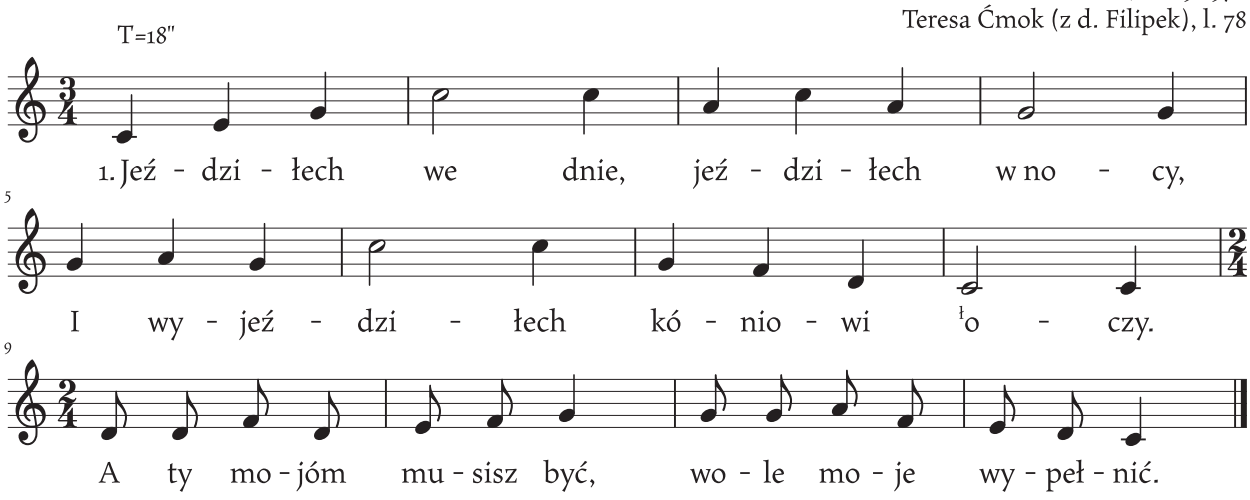

1. Jeździłech we dnie, jeździłech w nocy,
I wyjeździłech kóniowi ł̨oczy.
A ty mojóm musisz być, wole moje wypełnić.

2. I stane jo sie małóm ptaszynóm,
Byde lotała gynstóm krzewinóm.
A jo twojóm nie byde, aż sie pannóm nabyde.

3. Majóm ci strzelcy takowe sieci,
Co mały ptoszek tam do nich wleci.
A ty mojóm musisz być, wole moje wypełnić.

4. To stane jo sie dzikim gołymbiem,
Byde lotała wysokim dymbem.
A jo twojóm nie byde, aż sie pannóm nabyde.

5. Majóm cieślowie taki topory,
Co wycinajóm lasy i bory.
A ty mojóm musisz być, wole moje wypełnić.

6. Wiync stane jo sie małóm rybeczkóm,
Byde pływała małóm rzyczeczkóm.
A jo twojóm nie byde, aż sie pannóm nabyde.

7. Majóm rybocy taki siateczki,
Co wychytujóm małe rybeczki.
A ty mojóm musisz być, wole moje wypełnić.

8. Wiync stane jo sie dzikim koczorem,
Byde pływała wielkim jeziorem.
A jo twojóm nie byde, aż sie pannóm nabyde.

9. Majóm ci strzelcy takowe strzelby,
Co wycylujóm koczoróm we łby.
A ty mojóm musisz być, wole moje wypełnić.

10. To stane jo sie gwiozdkóm na niebie,
Byde świyciła ludzióm w potrzebie.
A jo twojóm nie byde, aż sie pannóm nabyde.

11. Byde jo dowoł ł̨ubogim chleba,
To mi ł̨uproszóm te gwiozdke z nieba.
A ty mojóm musisz być, wole moje wypełnić.

12. W tem muszóm też być od Boga rzóndy,
Kaj jo sie schrónie, nojdziesz mie wszyndy.
Już jo twojóm musze być, wole twojóm wypełnić.

13. Napieczcie chleba, różnej pieczyni,
Niech sie tyn gałgón sy mnóm ł̨ożyni.
Już jo jego musze być, wóle jego wypełnić.

Jo ci pedzioł, dziołcho, wczora

Bojszowy 29.06.1971
Paweł Lubowiecki, l. 68

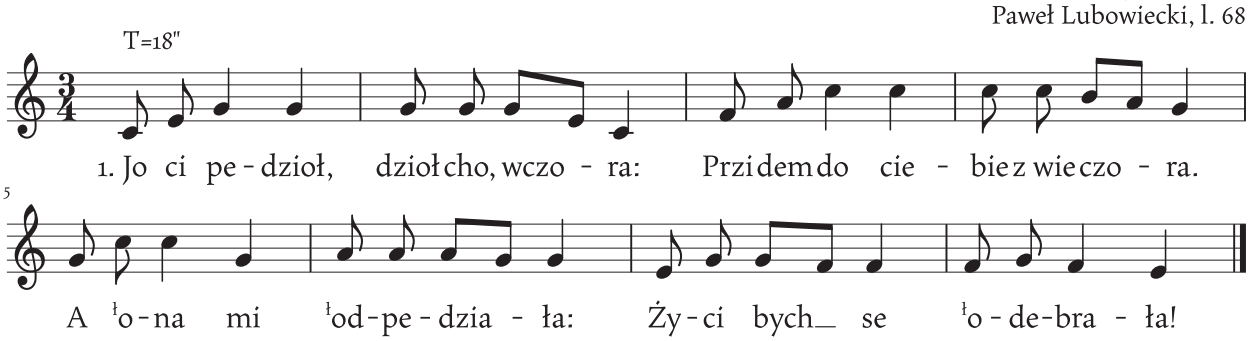

1. Jo ci pedzioł, dziołcho, wczora: Przidem do ciebie z wieczora.
A łona mi łodpedziała: Życi bych se łodebrała!

2. Jo se jidem kole woza, niech sie dzieje wólo Boża.
Dziołcha, co sie topić chciała, we wieczór na mie czakała.

3. Jak żech przisze ł do łokiynka, łotwarła mi ma paniynka.
Dziołcha, co sie topić chciała, zaroz ci mi gymby dała.

Już ci jedynosto godzineczka bije

Piasek, 07.10.1959
Anna Ryguła, l. 70

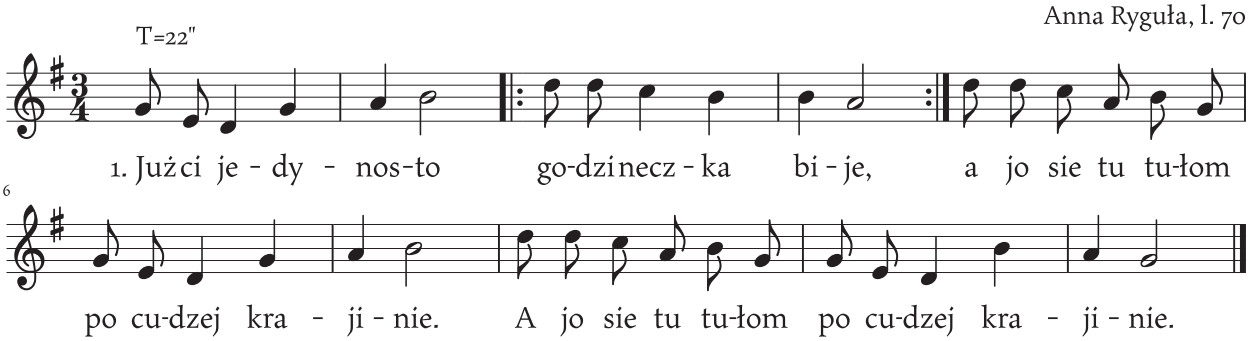

1. Już ci jedynosto godzineczka bije,
A jo sie tu tułom po cudzej krajinie.
A jo sie tu tułom po cudzej krajinie.

2. Tułom jo sie, tułom, sóm nie wiem dlaczego.
Puśże mie ty ma kochanko do łóżeczka twego.
Puśże mie ty ma kochanko do łóżeczka twego.

3. Do łóżeczka twego, bo mi bardzo zima.
Bo żech se zapomnioł swego mantla doma.
Bo żech se zapomnioł swego mantla doma.

4. Alboś se zapomnioł, albo go też ni mosz.
Bo co tukej przidziesz, to tak zawsze godosz.
Bo co tukej przidziesz, to tak zawsze godosz.

5. Szanuj, dziołcho szanuj, szanuj swego wionka,
By cie nie uwiódła syneczkowa szklónka.
By cie nie uwiódła syneczkowa szklónka.

6. Syneczkowa szklónka, ni wielki pinióndze.
łOna cie przziwiedzie z rozkoszy do nyndze.
łOna cie przziwiedzie z rozkoszy do nyndze.

7. Z rozkoszy do nyndze, smutku i frasunku,
Jo ci mówiem dziołcho, nie używej trunku.
Jo ci mówiem dziołcho, nie używej trunku.

Kalina w lesie pochyliła sie

Suszec, 15.11.1987
Klara Paszek, l. 73

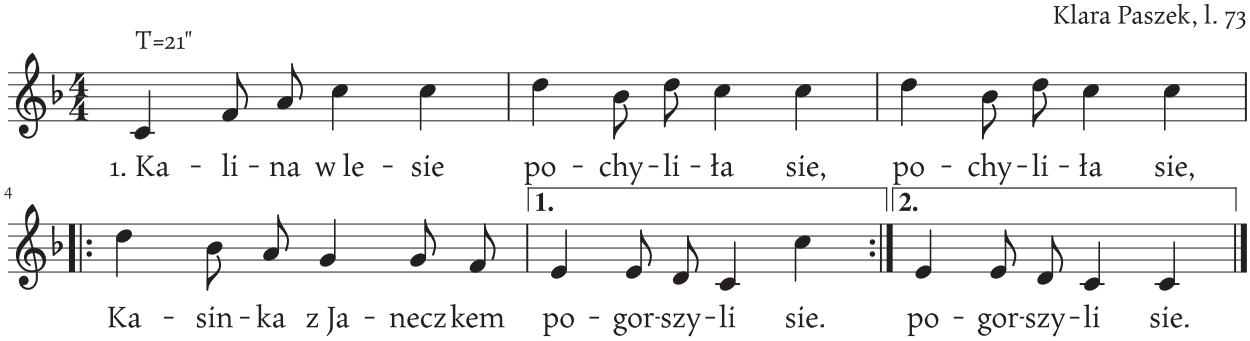

1. Kalina w lesie pochyliła sie, pochyliła sie,
   Kasinka z Janeczkem pogorszyli sie.

2. Kasinko moja, napój mi konia, napój mi konia,
   Nie bydem pojić, bom nie twoja żona.

3. Choć żeś nie żona, aleś kochanka, aleś kochanka,
   Napój mi konika, mego kasztanka.

4. Koń wode pije i nóżkóm bije, i nóżkóm bije,
   ˡUciekej Kasiu, bo ˡon cie zabije.

5. Niech mie zabije, niech mie zadepce, niech mie zadepce,
   Niechaj mój Jasinek z innóm nie szepce.

6. Z innóm nie szepce, z innóm nie gada, z innóm nie gada.
   Niechaj mój Jasinek prowde powiada.

Kiedy jo szoł na szpacyr

Wola, 18.10.1963
Tomasz Niesyto, l. 72

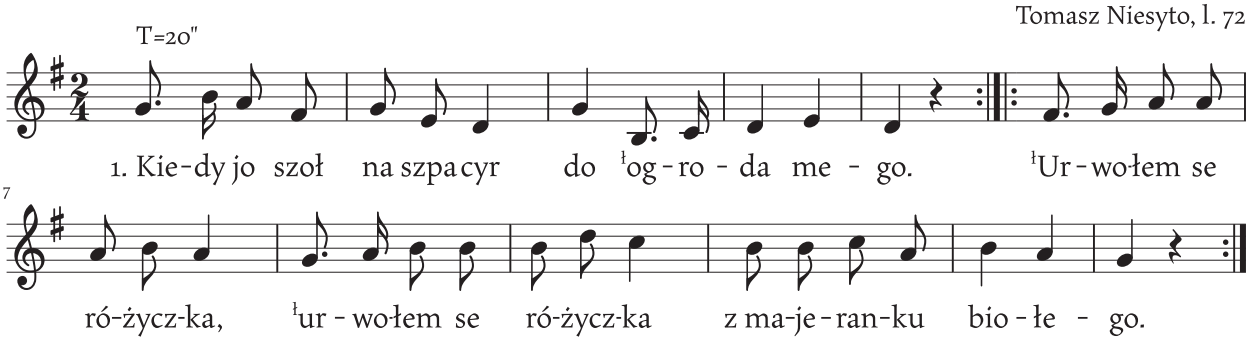

1. Kiedy jo szoł na szpacyr do ł ogroda mego.
ł Urwołem se różyczka, ł urwołem se różyczka z majeranku biołego.

2. I zaniesem na łóżko, gdzie ma miła leży.
ł Otwórzżysz mi ma miła, ł otwórzżysz mi ma miła, te malowane dźwiyrze.

3. Ja bym ci je ł otwarła, gdybym była sama.
Na łóżeczku kole drzwi, na łóżeczku kole drzwi leży moja mama.

4. Och! Ty moja córusiu, z kimżeś rozmawiała?
Rozmawióm se z pierzinkóm, bom se ł uszyła krótkóm, było mi zima pod nióm.

5. Nie było to z pierzinkóm, było to z kim innym.
Dej se pozór cerusiu, by ci sie tak nie stało, jak sie stało innym.

Kiedych była pannóm

Pawłowice, 12.03.2001
Zespół Domu Kultury w Pawłowicach „Talizman"

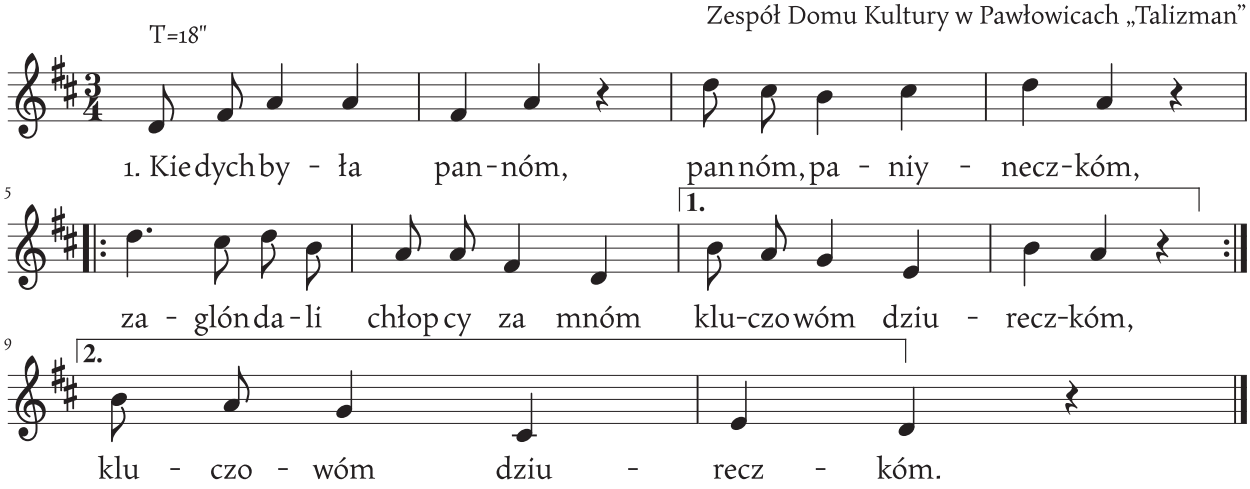

1. Kiedych była pannóm, pannóm, paniyneczkóm.
   Zaglóndali chłopcy za mnóm kluczowóm dziureczkóm.

2. Kluczowóm dziureczkóm, całemi dźwiyrzami.
   A teraz sie nie ł̨obrócóm, zalywóm sie łzami.

3. Ujón jóm za rónczke, nawet i za ł̨obie.
   Zakludził jóm przed muzyczke i ł̨obrócił sobie.

4. Pójdziesz ty kochanko na pawłowski zómek,
   Aże jo ci roz zapłacem zielóny twój wiónek.

5. Rachuje pinióndze na zielónem stole.
   ł̨Obróćże sie ty kochanko, jeśli bydzie tyle.

6. Ni dosyć, ni dosyć, wiyncej musisz dosuć.
   Bo za nocke milijónek, a za wiónek tysiónc.

Kómpała sie Kaśka w morzu

Golasowice, 07.02.1974
Alojzy Cieśla, l. 72

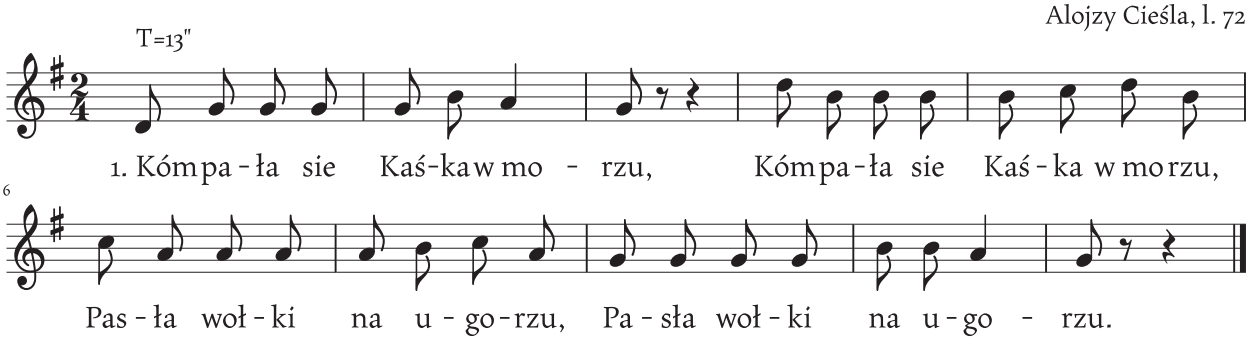

1. Kómpała sie Kaśka w morzu, kómpała sie Kaśka w morzu,
Pasła wołki na ugorzu, pasła wołki na ugorzu.

2. Jechoł, jechoł Jasiek z pola, jechoł, jechoł Jasiek z pola,
Zajón wołki, gnoł do dwora, zajón wołki gnoł do dwora.

3. Jak sie Kaśka dowiedziała, jak sie Kaśka dowiedziała,
Po swe wołki se posłała, po swe wołki se posłała.

4. Posłała mu dwa talary, posłała mu dwa talary,
Jeden wielki, drugi mały, jeden wielki drugi mały.

5. ¹On talarów nie chcioł przijóńć, ¹on talarów nie chcioł przijóńć,
Jyno jednóm nocke zajońć, jyno jednóm nocke zajońć.

6. Przidź Jasinku, z lekka stómpej, przidź Jasinku z lekka stómpej,
Podkowinkóm nie zabrzónkej, podkowinkóm nie zabrzónkej.

7. Jasinkowi nóżka kielzła, Jasinkowi nóżka kielzła,
Podkowinka zabrzynkała, podkowinka zabrzynkała.

8. Stowej stary, miły Boże, stowej stary, miły Boże,
Bo gdoś chodzi po kumorze, bo gdoś chodzi po kumorze.

9. Niż sie stary z wyra dźwignył, niż sie stary z wyra dźwignył,
To Jasinek ¹oknem mignył, to Jasinek ¹oknem mignył.

Mom jo jedne dziołche

Suszec, 10.12.1970
Gertruda Lipus, l. 48

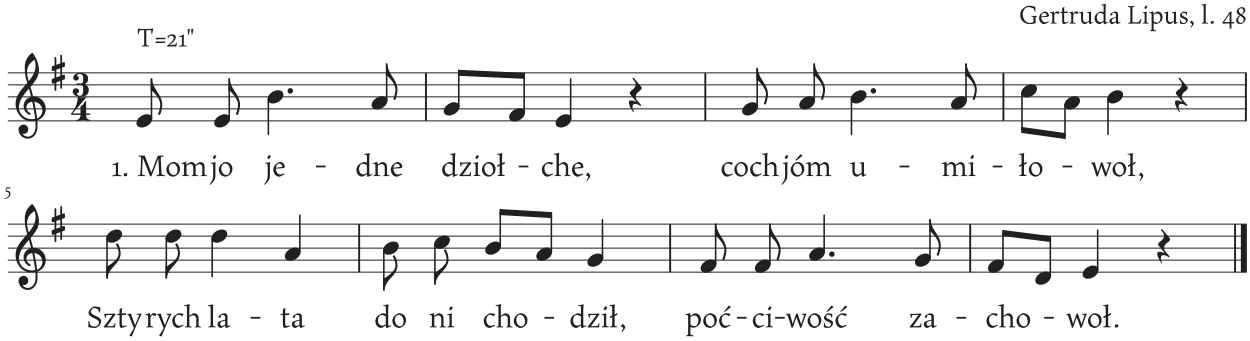

1. Mom jo jedne dziołche, com jóm umiłowoł,
   Sztyrych lata do ni chodził, poćciwość zachowoł.

2. A na pionty roczek musiołech poniechać,
   Przisżeł rozkaz ˡod cysorza, musiołech pojechać.

3. Siadom na konika, nogi na strzymieni,
   Powiydz moja miła, jaki mosz sumieni.

4. Jaki mom sumiyni, ty nie musisz wiedzieć,
   Kie żeś wiedzioł, że mie nie chcesz, móg żeś mi powiedzieć.

5. Jak żech pannóm była, czystóm paniyneczkóm,
   Zaglóndali chłopcy na mie kluczowóm dziureczkóm.

6. Teraz zaglondejcie bez szyroki wrota,
   Ale co jo teraz pocznem ˡubogo sirota.

Musisz ty dziewczyno

Gilowice, 25.10.1972
Emilia Maroszek, l. 61
Jadwiga Lukasek, l. 51

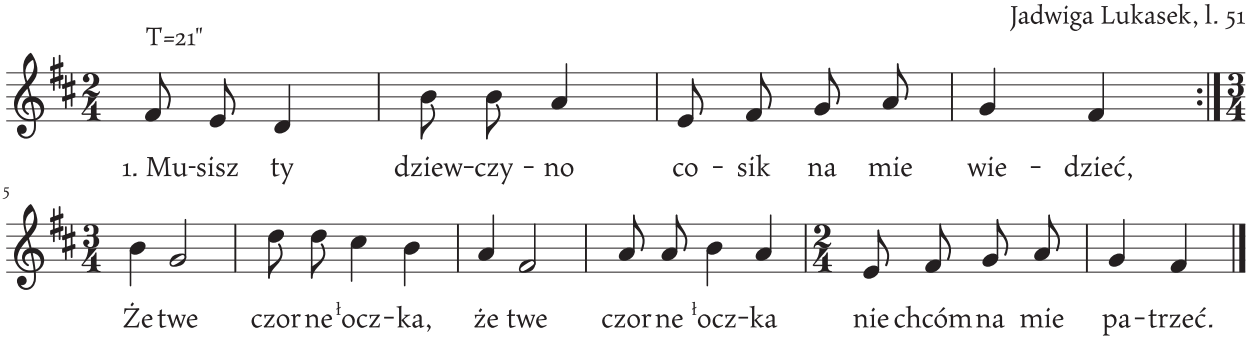

1. Musisz ty dziewczyno cosik na mie wiedzieć,
   Że twe czorne łoczka, że twe czorne łoczka nie chcóm na mie patrzeć.

2. Cóż bym ja syneczku na ciebie wiedziała,
   Kieś ty do mie chodził, kieś ty do mie chodził każdy dziyń z wieczora.

3. Każdy dziyń z wieczora gdy słóneczko zgasło,
   Za góry, za lasy, za góry, za lasy, jak już było gasło.

Na fojtowej roli studziyneczka stoji

Suszec, 09.1996
Agnieszka Balcarek, l. 66

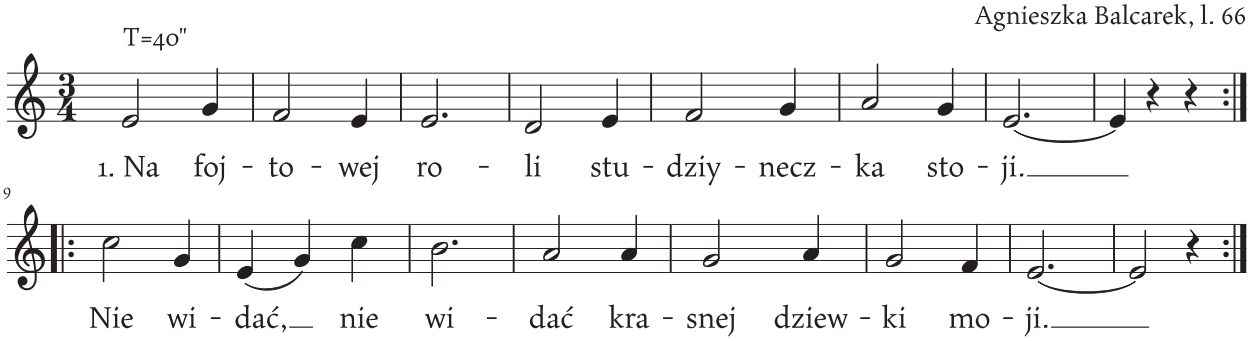

1. Na fojtowej roli studziyneczka stoji.
   Nie widać, nie widać krasnej dziewki moji.

2. Czy ty sie mie wstydzisz, czy ty sie mie bojisz.
   Że do moji studni po wode nie chodzisz.

3. Czego bych sie boła i czego wstydziła.
   Kiej bych jo za tobóm do wody skoczyła.

4. Do wody, do wody, co sie kołem toczy.
   Za tobóm Jasinku, co mosz czorne łoczy.

5. Czorne łoczy mómy, na sie spoglóndómy.
   Co kómu do tego, że my sie kochómy?

M.C.: *Jest to typowy waloszek pszczyński, śpiewany i grany od bardzo dawna.*

Na poznańskim stawie

Suszec, 22.10.1987
Klara Paszek, l. 73

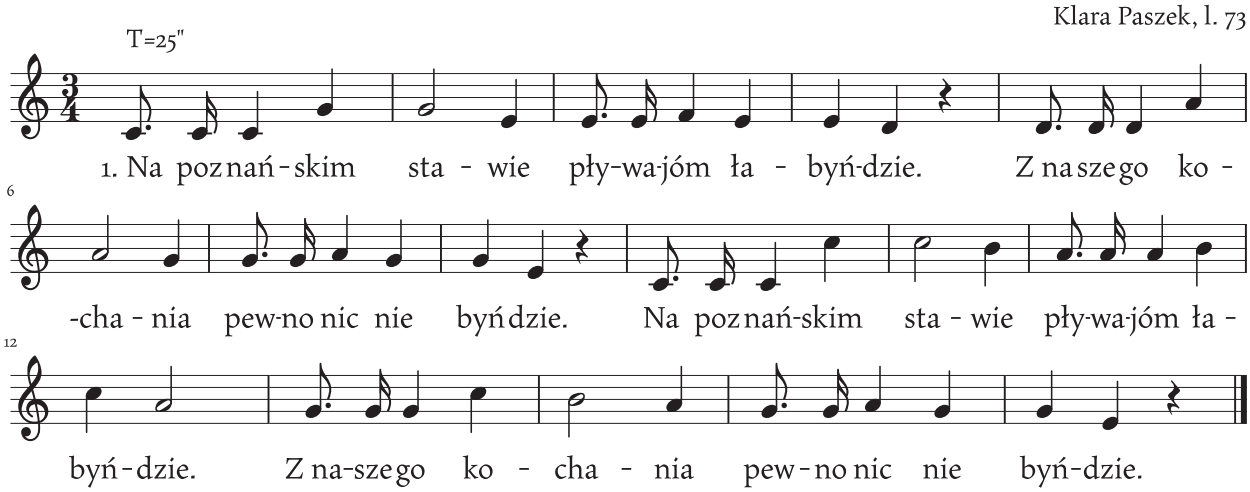

1. Na poznańskim stawie pływajóm łabyńdzie. Z naszego kochania pewno nic nie byńdzie.
   Na poznańskim stawie pływajóm łabyńdzie. Z naszego kochania pewno nic nie byńdzie.

2. Pryndzej sie rozejdóm te chmury na niebie, niźli ja kochanko zapomne o ciebie.
   Pryndzej sie rozejdóm te chmury na niebie, niźli ja kochanko zapomne o ciebie.

3. Nie zapómne nie raz, ani tysiónc razy, bo mi sie przypómnóm te twoje wyrazy.
   Nie zapómne nie raz, ani tysiónc razy, bo mi sie przypómnóm te twoje wyrazy.

4. Matka dobra była, bo mie wychowała, milsza mi kochanka, bo mi gymby dała.
   Matka dobra była, bo mie wychowała, milsza mi kochanka, bo mi gymby dała.

5. Dałabym ci, dała, ale byś powiedzioł, a jo bym tak chciała, żeby nikt nie wiedzioł.
   Dałabym ci, dała, ale byś powiedzioł, a jo bym tak chciała, żeby nikt nie wiedzioł.

6. A jakbyś powiedzioł, ja bym sie wstydziła, żeś mie pocałowoł, jam sie ᵘobroniła.
   A jakbyś powiedzioł, ja bym sie wstydziła, żeś mie pocałowoł, jam sie ᵘobroniła.

7. Za kominkem światło, ktore zaraz zgasło, Ańcia buzi dała, aże łóżkem trzasło.
   Za kominkem światło, ktore zaraz zgasło, Ańcia buzi dała, aże łóżkem trzasło.

Na tej naszej ulicy

Pawłowice, 1986
Henryk Ćmok, l. 50

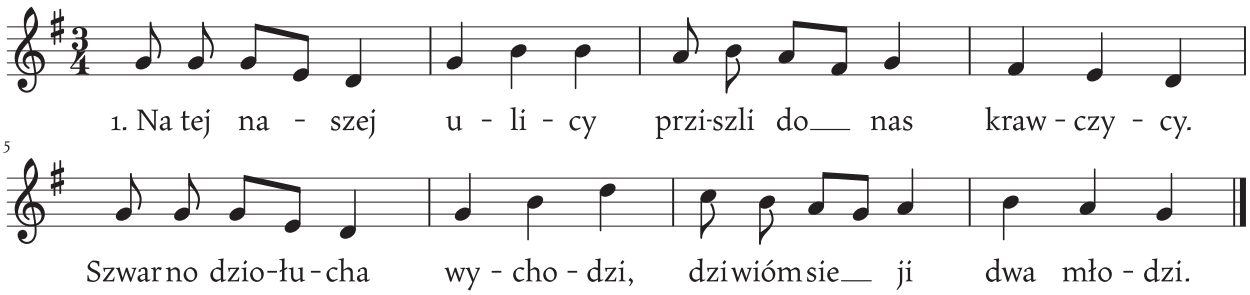

1. Na tej naszej ulicy prziszli do nas krawczycy.
   Szwarno dziołucha wychodzi, dziwióm sie ji dwa młodzi.

2. Pódź braciszku, pódźmy tam, boch zostawił czopke tam.
   Puś mie miło, puś mie tam, została mi czopka tam.

3. Za dźwiyrzami stoji gnot, tu se połóż twój kabot.
   A na ścianie mosz hoczke, powieś na nie szczechówke.

4. Jest gotowe łóżeczko, tu se legnij serdeczko.
   Już jaskółka jaskóli, stowej Jaśku, dziyń bieli!

5. Jo bych już był downo wstoł, jyny mi cie dziołcho żol.
   Po co mie tak żałujesz, przeca nic nie darujesz.

6. Tu sóm ryński, mosz jich sześć, możesz kupić, co to chcesz.
   ˡOna sznurki kupuje, a ˡon ˡod nij wyndruje.

7. Potkali sie na moście, pogodali po proście.
   ˡUżar żeś mie jako pies, teraz jidziesz ˡod mie precz.

8. Ściónghył czopke na ᵘucho, „Z Bogem moja dziołucho!”
   Ściónghył czopke na ˡobie, „Już nie chcem widzieć ciebie!”

Na tem młyńskim stawie

Pawłowice, 20.08.1983
Sylwester Pisarek, l. 58

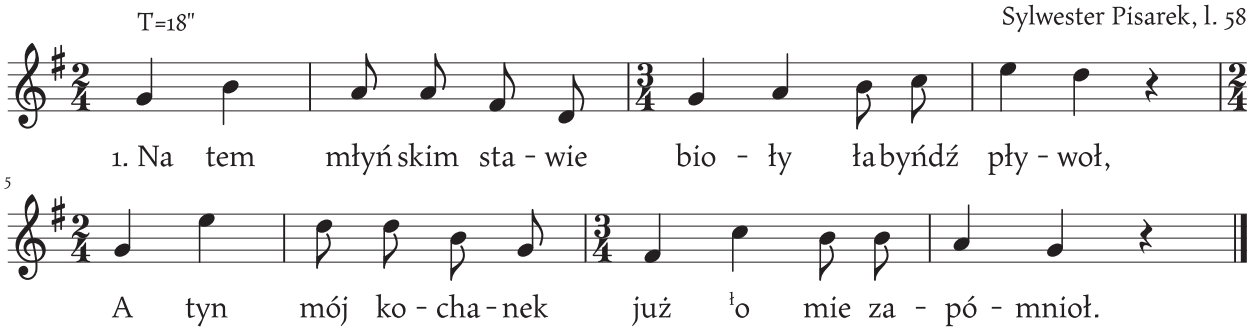

1. Na tem młyńskim stawie bioły łabyńdź pływoł,
   A tyn mój kochanek już ˡo mie zapómnioł.

2. Jak tu nie zapómnieć, nowina przichodzi,
   Inszy już kochanek, inszy k'tobie chodzi.

3. Dobrze nóm to było, kie my se siodali
   W tej naszej wysiodce, winko popijali.

4. W tej naszej wysiodce, a też i w komórce,
   Wtedy już nie było moji twoji serce.

5. Niewesołe było z tobóm rozłónczyni,
   Ale sie skóńczyło twoji obmowiani.

6. Nie bydem sie wcale, dziołcho z tego smucił,
   Boch jo dziepro teraz twóm fałeczność poznoł.

Nie przebiyrej krasno panno

Rudziczka, 03.03.1960
Józef Grodoń, l. 65

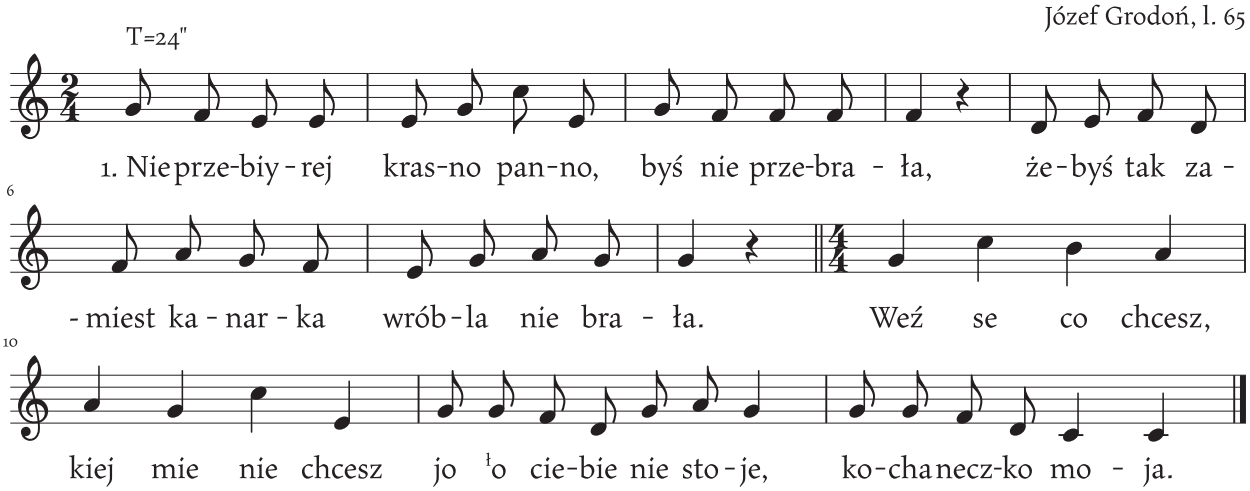

1. Nie przebiyrej krasno panno, byś nie przebrała,
Żebyś tak zamiest kanarka wróbla nie brała.
Weź se co chcesz, kiej mie nie chcesz
Jo ło ciebie nie stoje, kochaneczko moja.

2. Król po ciebie nie przijedzie, ksiónże cie minie,
Potem bydzie taki dobry, co pasie świnie.
Weź se co chcesz...

3. A czy też to nie sóm ludzie, co pasóm świnie,
Co Pón Bóg dlo mie przeznaczył, to mie nie minie.
Weź se co chcesz...

O co płaczesz

Rudziczka, Kobielice, 10.10.1954
Jadwiga Godziek, l. 40

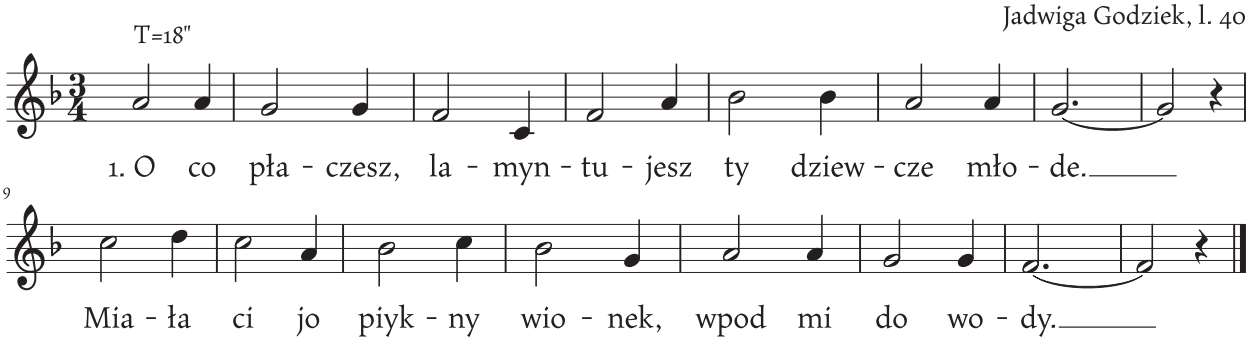

1. O co płaczesz, lamyntujesz ty dziewcze młode.
Miała ci jo piykny wiónek, wpod mi do wody.

2. Nie płacz, nie płacz, nie lamyntuj ło tyn wionek twój.
Móm jo jeszcze dwa łabyńdzie, popłynóm ci poń.

3. Piyrszy mówi: jo nie płyne, nie łumiem płynóńć.
Drugi mówi: jo popłyne, choćbych mioł zginóńć.

4. Łabyńdź płynie, wionek tynie do samego dna.
Jużeś ty już ma kochanko wionka niegodna.

Oj, chmielu, chmielu

Rudziczka, 27.02.1955
Jan Dźwigoł, l. 51

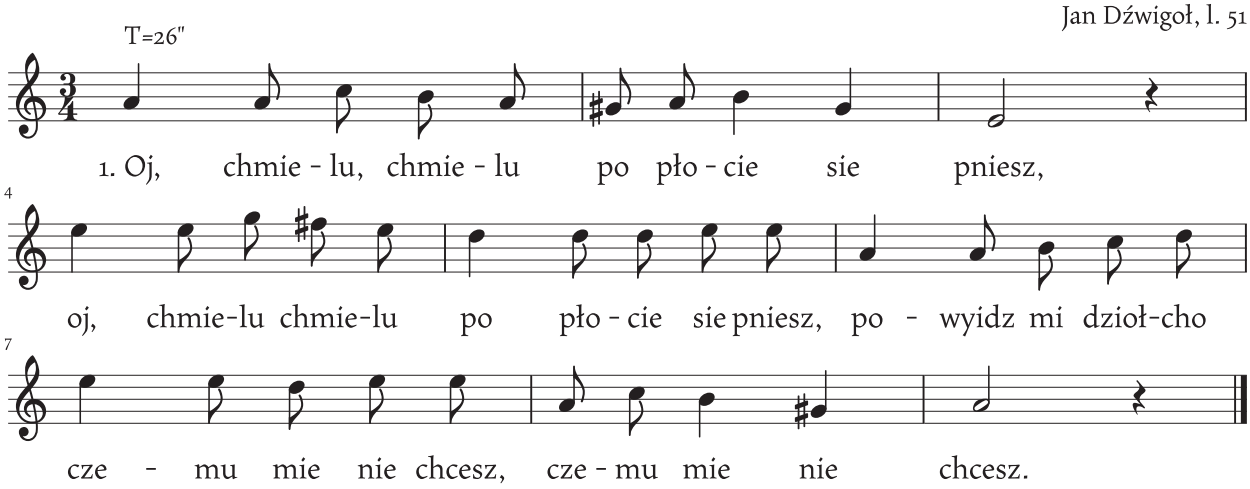

1. Oj, chmielu, chmielu po płocie sie pniesz,
Oj, chmielu chmielu po płocie sie pniesz,
Powiydz mi dziołcho czemu mie nie chcesz, czemu mie nie chcesz.

2. Temu cie nie chce pijesz gorzołka,
Temu cie nie chce pijesz gorzołka,
¹Oszydziłbyś mie chudobno dziołcha, chudobno dziołcha.

3. Zaszli z tóm sprawóm do pana ksiyndza,
Zaszli z tóm sprawóm do pana ksiyndza,
I rozpedzieli mu cało nyndza, mu cało nyndza.

4. Ksióndz jim powiedzioł nie wieźniecie sie,
Ksióndz jim powiedzioł nie wieźniecie sie,
Jak weznem karwacz, rozyndziecie sie, rozyndziecie sie.

5. Piosek grabili, wode mierzili,
Piosek grabili, wode mierzili,
¹Od tej roboty tydziyń leżeli, tydziyń leżeli.

łOjcowie, łojcowie szwarne cery mocie

Studzionka, 12.03.1994
Marta Paszyna, l. 81

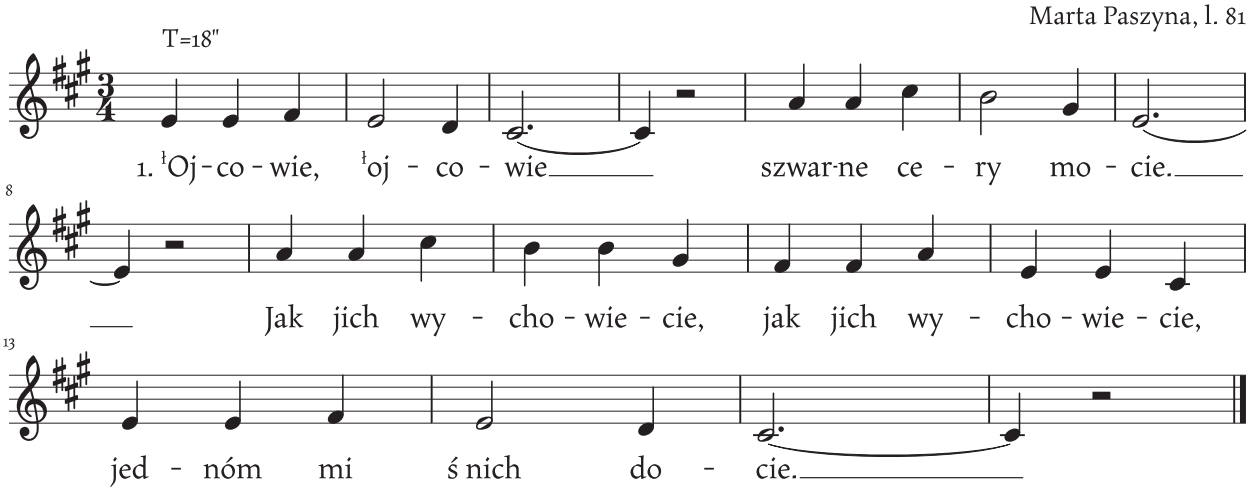

1. łOjcowie, łojcowie szwarne cery mocie.
   Jak jich wychowiecie, jak jich wychowiecie, jednóm mi ś nich docie.

2. Nie bydzie nic robić, jyno piyknie chodzić,
   Rónczki załómować, rónczki załómować, dziyciónktko piastować.

3. Hu-lu, hu-lu, hu-lu, kolybka z marmuru,
   Pieluszki rómbkowe, pieluszki rómbkowe, dziycie kochankowe.

Pasła gónski pod jaworem

Pawłowice, 11.09.1989
Anastazja Stanieczko, l. 82

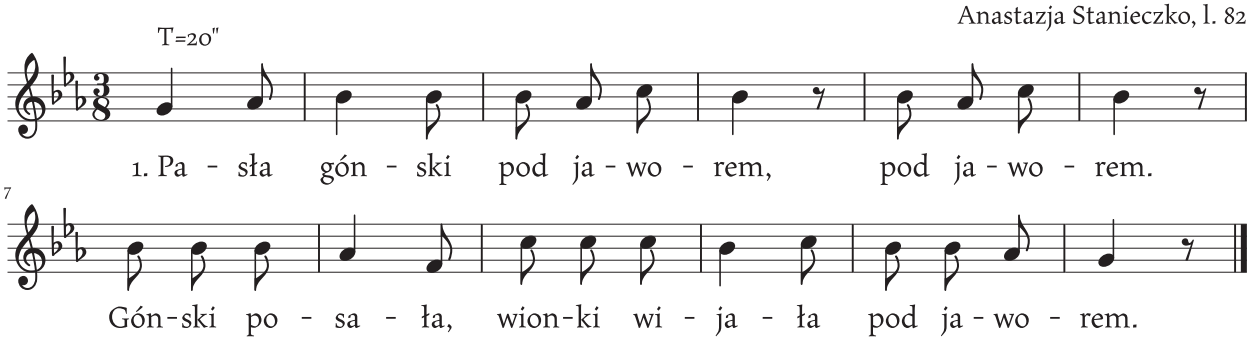

1. Pasła gónski pod jaworem, pod jaworem.
   Gónski posała, wionki wijała pod jaworem.

2. Przíszli ku nij trze ułani, trze ułani,
   O Maryjanko, przekrasna panno jedźżyż z nami.

3. Jo bych rada pojechała, pojechała,
   Kiebych tych gónsek, kiebych tych gónsek nie posała.

4. Puś ty gynsi do wodziczki, do wodziczki!
   Niechże popłynóm, niechże popłynóm do maciczki.

5. Jedna gónska zagyngała, zagyngała,
   Zaroz mamulka, zaroz mamulka zapłakała.

6. Nie płaczcie wy mamuliczko, mamuliczko,
   Ta wasza cera, ta wasza cera wróci chnetko.

7. Wiemże ci jo, że nie wróci, że nie wróci,
   A jeśli wróci, serce zasmuci, bo nie tako.

Po brzegach chodziła

Studzienice, 20.05.1971
Maria Szendera, l. 15

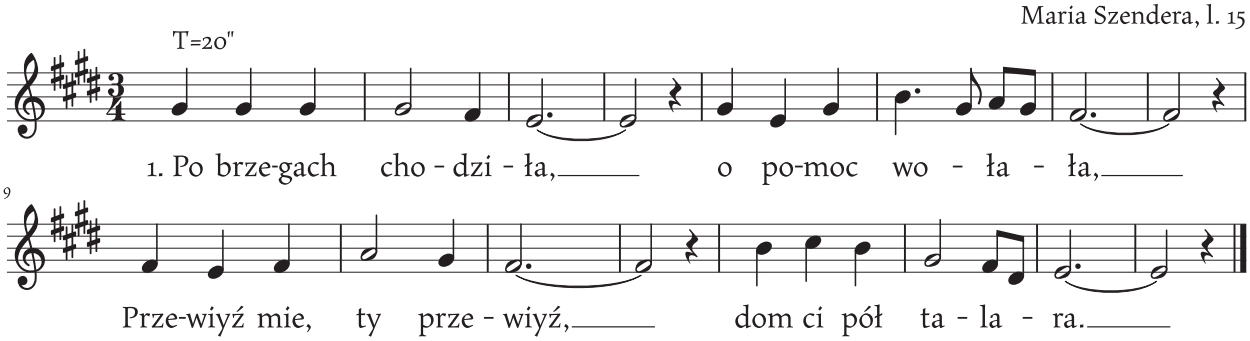

1. Po brzegach chodziła, o pomoc wołała,
   Przewiyź mie, ty przewiyź, dom ci pół talara.

2. Woźnica jóm przewióz, zapłacić ni miała,
   Zdjyna wianek z głowy, utopić sie chciała.

3. Nie zdejmuj ty wianka, ani też sie nie top,
   Tylko mów te słowa: Panie Boże zapłać.

4. Panie Boże zapłać tej moji mamusi,
   Co mie wychowała, teraz wydać musi

5. Powiydz mi gdzie miyszkasz, to cie odprowadze,
   Pod twoji łokiynko czyrwonych róż nasadze.

6. Czyrwonych róż nasadze, a w środku lilija,
   Niechże sie ta miłość miyndzy nami rozwija.

7. Miłości, miłości, to sóm dwie przykrości,
   Jedna rani serce, a druga wnyntrzności.

Po zepłociu chodzem

Kryry, 22.04.2002
śpiew zbiorowy

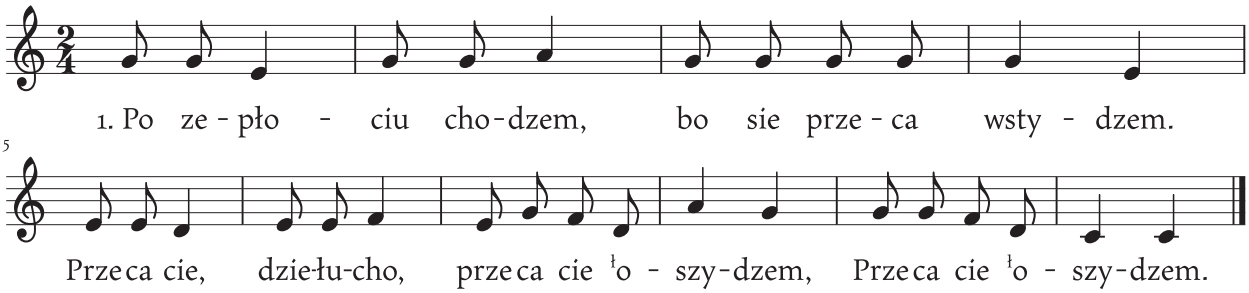

1. Po zepłociu chodzem, bo sie przeca wstydzem.
   Przeca cie, dziełucho, przeca cie łoszydzem,
   Przeca cie łoszydzem.

2. Nie chodź już ty ku mie, bo to nadarymne,
   Ty szukosz piniyndzy, a ni ma jich łu mie,
   A ni ma jich łu mie.

3. A choćbyś jich szukoł dóma ji w piwnicy,
   Nie znojdziesz czeskigo, bo ni ma nic wiyncy,
   Bo ni ma nic wiyncy.

Pod borem sosna gorała

Branica, 1999
Maria Balcarek, l.85

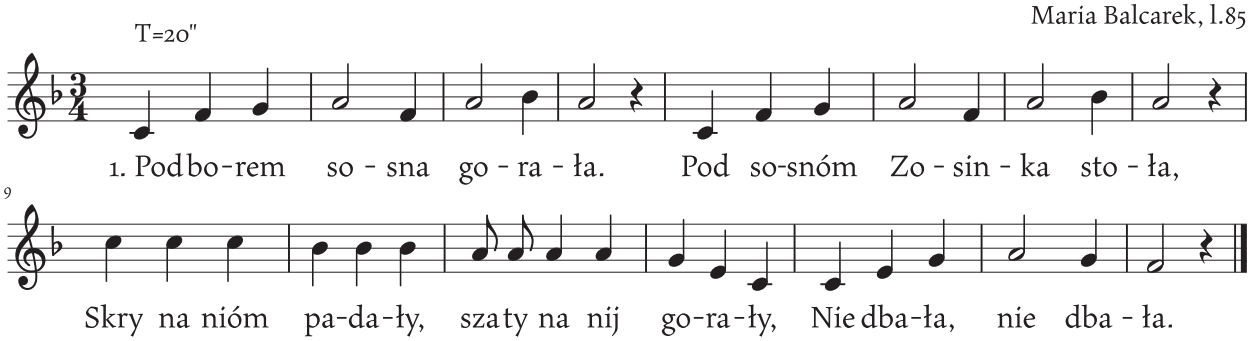

1. Pod borem sosna gorała. Pod sosnóm Zosinka stoła,
   Skry na nióm padały, szaty na nij gorały, Nie dbała, nie dbała.

2. Przijechoł do nij starszy pan i spojrzoł na nióm, spojrzoł nań,
   Rzek do nij słóweczko: Pójdziesz zy mnóm dziyweczko! Tyś stary, tyś stary!

3. Przijechoł do nij młodziyniec, piyknie jóm prosi ł o wiyniec.
   Rzek do nij słóweczko: chodź zy mnóm dziyweczko; ja młody, ja młody.

4. Kiebych wiedziała: bydziesz mój, dałabych ci jo wiónek mój.
   Tyn wiónek tyn złoty, suseckij roboty, Jasinku mój, Jasinku mój.

Pod zielonem dymbem

Rudziczka, Kobielice, 07.10.1954
Jadwiga Godziek, l. 40

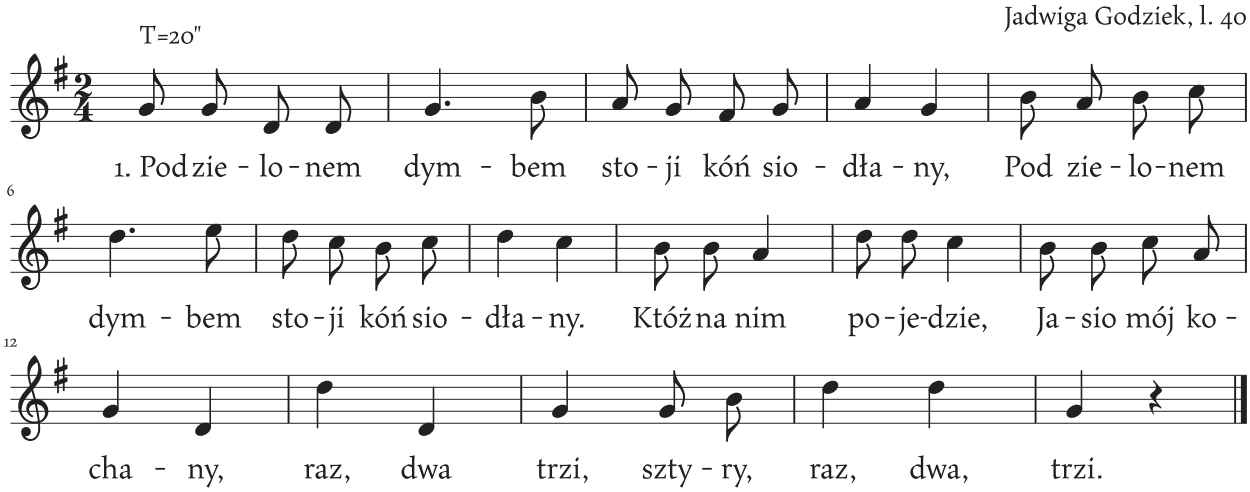

1. Pod zielonem dymbem stoji kóń siodłany.
   Pod zielonem dymbem stoji kóń siodłany.
   Któż na nim pojedzie, Jasio mój kochany.
   Raz, dwa trzi, sztyry, raz, dwa, trzi.

2. A jak ty pojedziesz, nie jedź mi tu tyndy.
   A jak ty pojedziesz, nie jedź mi tu tyndy,
   Bo byś mi stramazgoł moji równe rzyndy.
   Raz, dwa...

3. A jak nie stramazgoł, to byś mi je zdeptoł.
   A jak nie stramazgoł, to byś mi je zdeptoł.
   Musiołżeś mie zdradzić, potem żeś mie nie chcioł.
   Raz, dwa...

4. Jo ciebie nie zdradził, zdradziłaś sie sama.
   Jo ciebie nie zdradził, zdradziłaś sie sama,
   Gdyś przez całóm nocke hulała do rana.
   Raz, dwa...

Prosiłech jóm roz przi gruszy

Rudziczka, 15.10.1996
Anna Gibas, l. 60

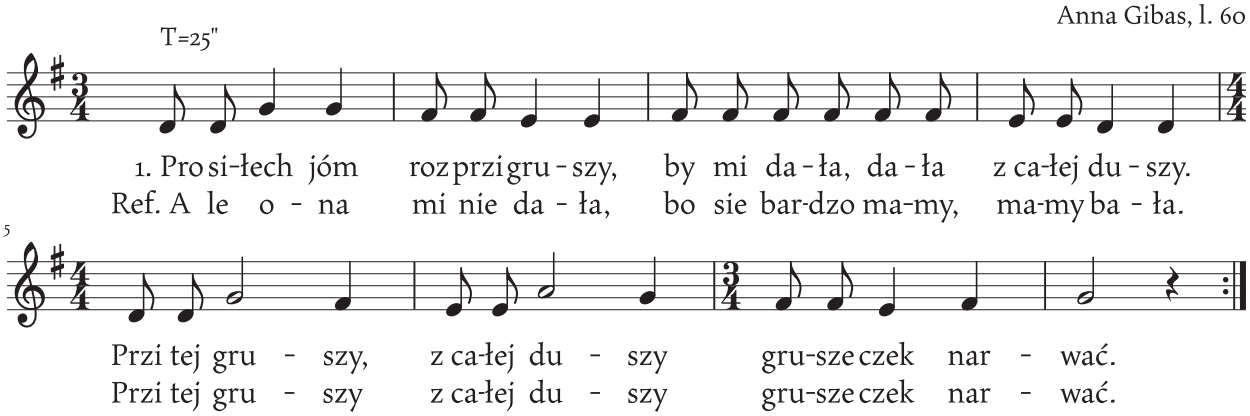

1. Prosiłech jóm roz przi gruszy, by mi dała, dała z całej duszy.
   Przi tej gruszy, z całej duszy gruszeczek narwać.

   Ref. Ale ona mi nie dała, bo sie bardzo mamy, mamy bała.
   Przi tej gruszy z całej duszy, gruszeczek narwać.

2. Prosiłech jóm przi jabłoni, żeby dała, dała jak na dłoni.
   Przi jabłoni, jak na dłoni, jabłszek narwać.
   Ref. Ale ona...

3. Prosiłech jóm przi agreście, żeby dała, dała roz nareszcie.
   Przi agreście roz nareście agrestu narwać.
   Ref. Ale ona...

4. Prosiłech jóm raz przi rzóndku, by mi dała, dała doporzóndku.
   Roz przi rządku, doporzóndku ziymioki kopać.
   Ref. Ale ona...

5. Prosiłech jóm roz w sómsieku, by mi dała, dała, roz po leku.
   Przi sómsieku, roz po leku słomy nawiónzać.
   Ref. Ale ona...

6. Prosiłech jóm roz w piwnicy, by mi dała, dała choć przi świycy.
   Roz w piwnicy choć przi świycy wina natoczyć.
   Ref. Ale ona...

7. Prosiłech jóm w Bukareszcie, by mi dała, dała roz nareszcie.
   W Bukareszcie, roz nareszcie pocałować sie.
   Ref. Ale ona mi już dała, bo sie mamy, mamy już nie bała.
   W Bukareszcie roz nareszcie pocałować sie.

Przi studziynce ł u dunaja

Rudziczka, 19.07.1961
Anna Czarnula, l. 70

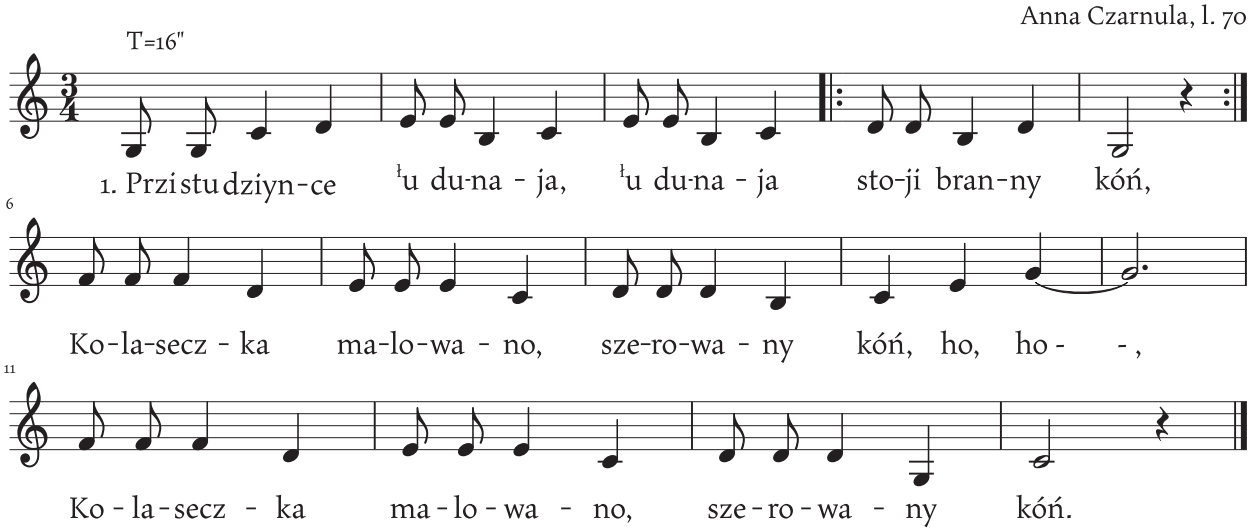

1. Przi studziynce ł u dunaja, ł u dunaja, stoji branny kóń,
   Kolaseczka malowano, szerowany kóń, ho, ho,
   Kolaseczka malowano, szerowany kóń.

2. A jo ciebie dziołcho nie chcem, dziołcho nie chcem, czorne nogi mosz,
   A jo ciebie synku nie chcem, bo ty w karty grosz, ho, ho,
   A jo ciebie synku nie chcem, bo ty w karty grosz.

3. A jo skoczem do dunaja, do dunaja, ł umyjem nogi,
   A ty przegrosz sto talarów, bydziesz ł ubogi, ho, ho,
   A ty przegrosz sto talarów, bydziesz ł ubogi.

4. Choć jo przegróm sto talarów, sto talarów, to jest niewiele,
   A tyś głowy nie czosała sztyry niedziele, ho, ho,
   A tyś głowy nie czosała sztyry niedziele.

5. A cóż ciebie mości panie, mości panie, do moji głowy,
   Kie jo ci sie nie podobóm, to jedź do wdowy, ho, ho.
   Kie jo ci sie nie podobóm, to jedź do wdowy.

6. Jak jo do wdowy pojadem, -wy pojadem, każdy cie minie.
   A ty bydziesz temu rada, co pasie świnie, ho, ho.
   A ty bydziesz temu rada, co pasie świnie.

7. A czy też to nie jest człowiek, nie jest człowiek, co pasie świnie.
   Jak mi go Pón Bóg ł obieco, to mie nie minie, ho, ho.
   Jak mi go Pón Bóg ł obieco, to mie nie minie.

Rozleciały mi sie siwe gołymbisie

Bojszowy, 29.06.1971
Paweł Lubowiecki, l. 68

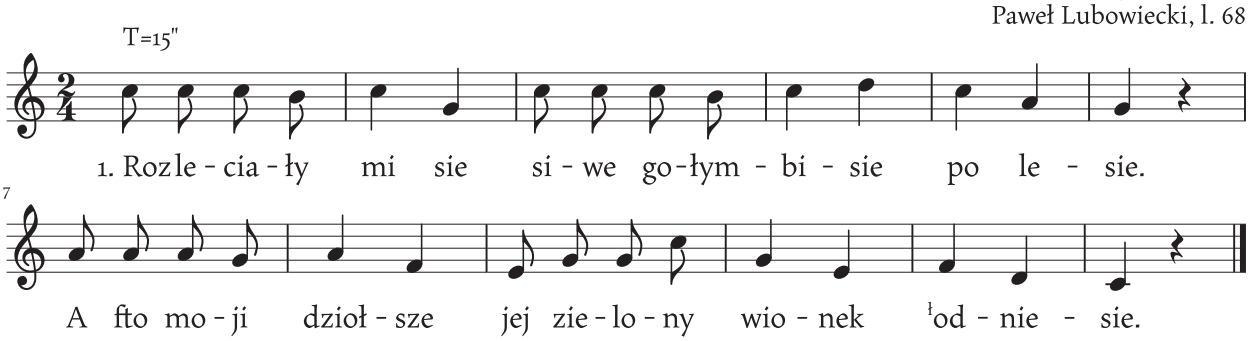

1. Rozleciały mi sie siwe gołymbisie po lesie.
A fto moji dziołsze jej zielony wionek łodniesie.

2. Łodniosbych go dzisio, abo zaroz jutro, kiebych móg.
Ale jo ni moge do ni wiyncej chodzić bez tyn próg.

3. Mamuliczka wiedzóm, że jo ku nij chodził bez zime.
Puszczała mie za to w zimie i bez lato pod pierzine.

Siedziała dziewczyna [1]

Rudziczka, 08.03.1956
Anastazja Kukla, l. 48

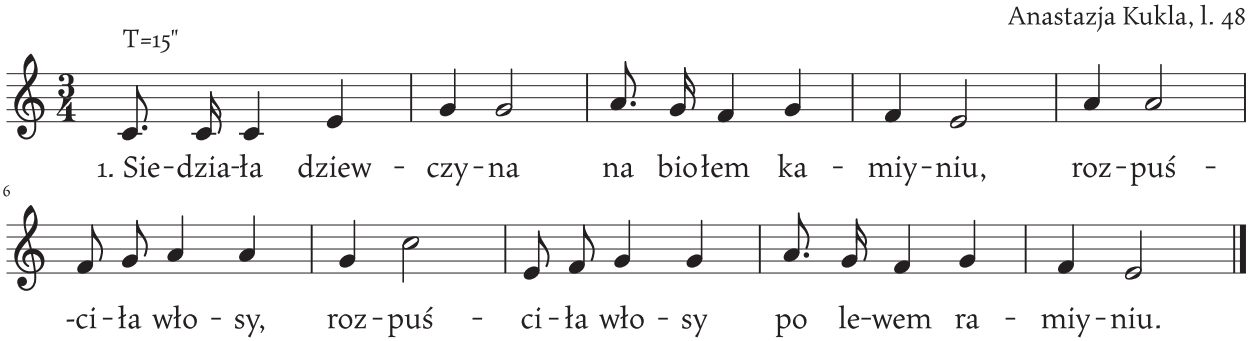

1. Siedziała dziewczyna na biołem kamiyniu,
Rozpuściła włosy, rozpuściła włosy po lewem ramiyniu.

2. Przisześł ku nij szlachcic na jej włosy patrzeć,
I zaczón, i zaczón, i zaczón, i zaczón talarami płacić.

3. Rozsypoł talary po zielónem stole,
Pozbiyrej dziewczyno, pozbiyrej dziewczyno, sóm to wszystko twoje.

4. Łona jich nie chciała, ani jich zbiyrała,
Weź se jich panoczku, weź se jich panoczku, jo już ślubowała.

Siedziała dziewczyna [2]

Branica, 1999
Maria Balcarek, l.85

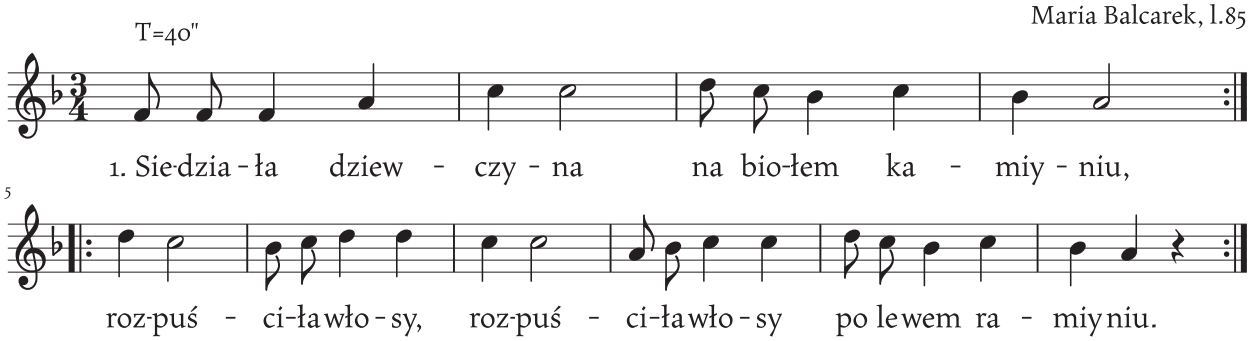

1. Siedziała dziewczyna na biołem kamiyniu,
   Rozpuściła włosy, rozpuściła włosy po lewem ramiyniu.

2. Przziszoł do nij szlachcic, na jij włosy patrzić,
   I zaczón i zaczón, i zaczón i zaczón talarami płacić.

3. Choćbyś mi jich nasuł jak drobnego maku,
   To mi ty wioneczka, to mi ty wioneczka nie zapłacisz znaku.

Skorołeś mie Boże

Gilowice, 25.10.1972
Emilia Maroszek, l. 61
Jadwiga Lukasek, l. 51

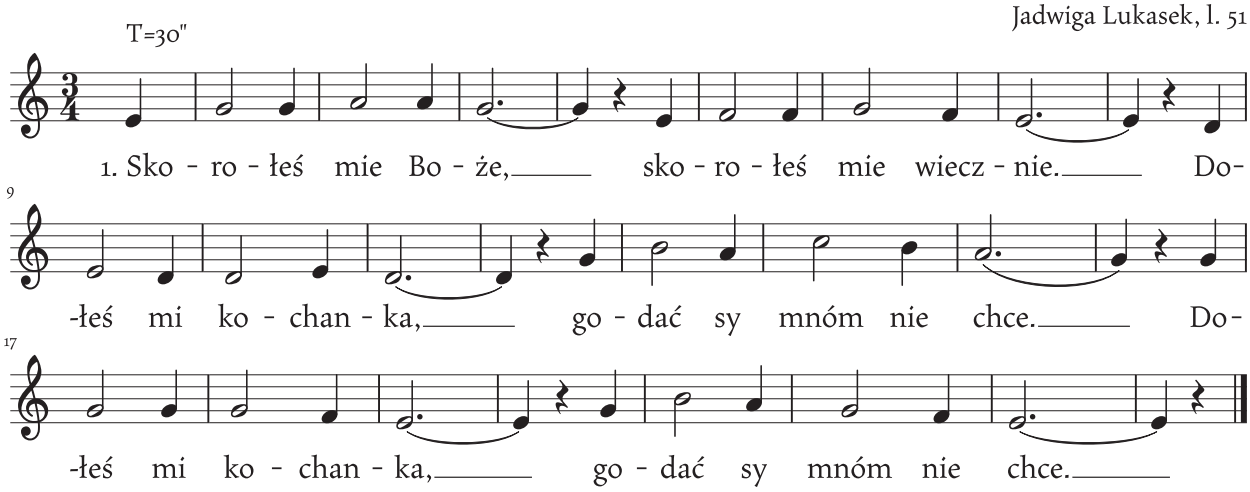

1. Skorołeś mie Boże, skorołeś mie wiecznie.
   Dołeś mi kochanka, godać sy mnóm nie chce.
   Dołeś mi kochanka, godać sy mnóm nie chce.

2. Kie nie chce, nie żóndam, czy mu sie podobóm.
   Bo jo jest dlo niego dziyweczka ubogo.
   Bo jo jest dlo niego dziyweczka ubogo.

3. Ubogo, ubogo, ubogo sie nosze.
   Jednak sie twej mamie ł o ciebie nie prosze.
   Jednak sie twej mamie ł o ciebie nie prosze.

4. Choćbych sie sprosiła, nie dałaby mi go.
   Musimy zapomnieć jeden na drugigo.
   Musimy zapomnieć jeden na drugigo.

5. Czyrwone jabuszko przekrojone na krziż.
   Ty mój kochaneczku za inszymi patrzisz.
   Ty mój kochaneczku za inszymi patrzisz.

6. Za inszymi patrzisz i z inszemi godosz.
   Już mi sie ty synku wiyncej nie podobosz.
   Już mi sie ty synku wiyncej nie podobosz.

Spadły liści z jawora

Suszec, 03.2000
Konrad Waleczek, l. 60

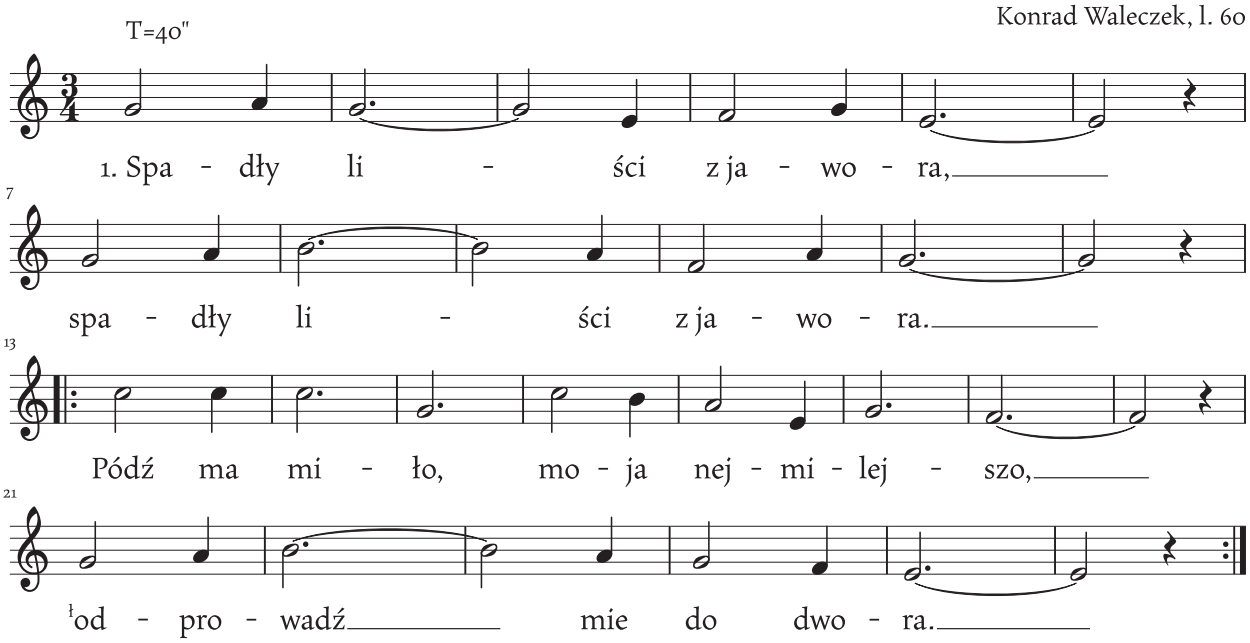

1. Spadły liści z jawora, spadły liści z jawora.
   Pódź ma miło, moja nejmilejszo, łodprowadź mie do dwora.

2. A jo z tobóm nie pójde i jo twoja nie byde.
   Boś ty synek rodziców bogatych, a jo dziołcha łubogo.

3. Rodzice mi zbraniajóm, kochać cie mi nie dajóm.
   Jak jo pójdem pod twoji łokiynko, to mie wygnać kazajóm.

Spod mi listek z jawora

Suszec, 10.01.1966
Bronisława Świerkot, l. 57

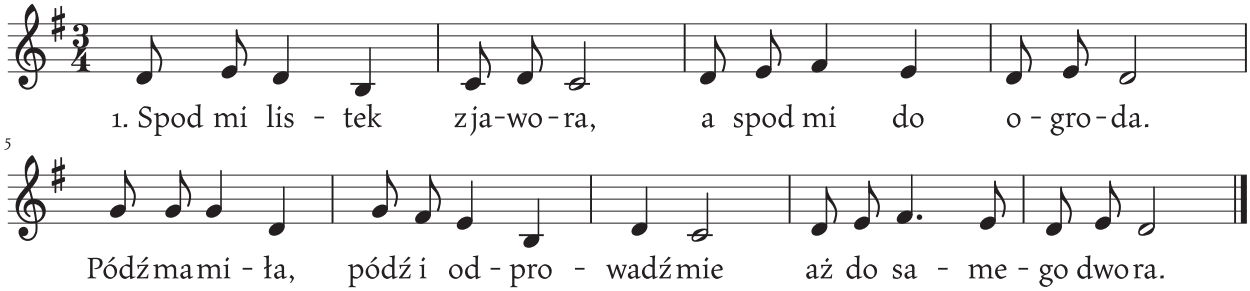

1. Spod mi listek z jawora, a spod mi do ogroda.
   Pódź ma miła, pódź i odprowadź mie aż do samego dwora.

2. A jo z tobóm nie pójde, bo jo ciebie sie boje,
   Boś ty synek rodziców bogatych, jo dziewczyna uboga.

3. Tyś młodzieniec młodych lot, tyś mi zdradził cały świat,
   Ach, jo biydno, ubogo sitora, cóż jo teraz poczóńć móm.

4. Matka mi cie bróniła, żebych z tobóm nie stoła,
   Jak ty przidziesz pod me ł okieneczko, bym cie zaroz wygnała.

Studziynczanki, dziyweczki

Studzionka, 12.03.1994
Marta Paszyna, l. 81

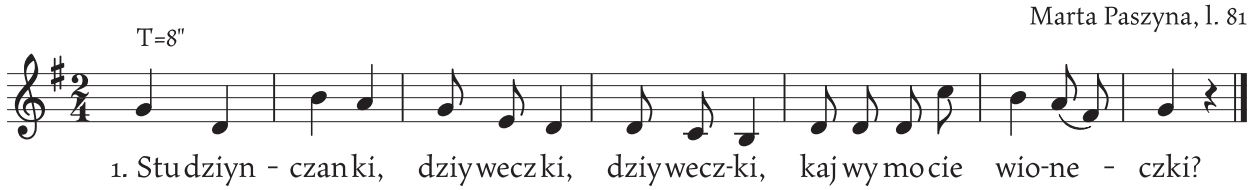

1. Studziynczanki dziyweczki, dziyweczki,
   Kaj wy mocie wioneczki?

2. W tej kumorze na górze, na górze.
   A co jeden kosztuje?

3. Jak ubogi syneczek, syneczek.
   Trzi tysiónce wióneczek!

4. Jak bogaty - roz tela, roz tela
   I to jeszcze niewiela.

Stoji łu wody młodziyniec młody

Gilowice, 25.10.1972
Emilia Maroszek, l. 61
Jadwiga Lukasek, l. 51

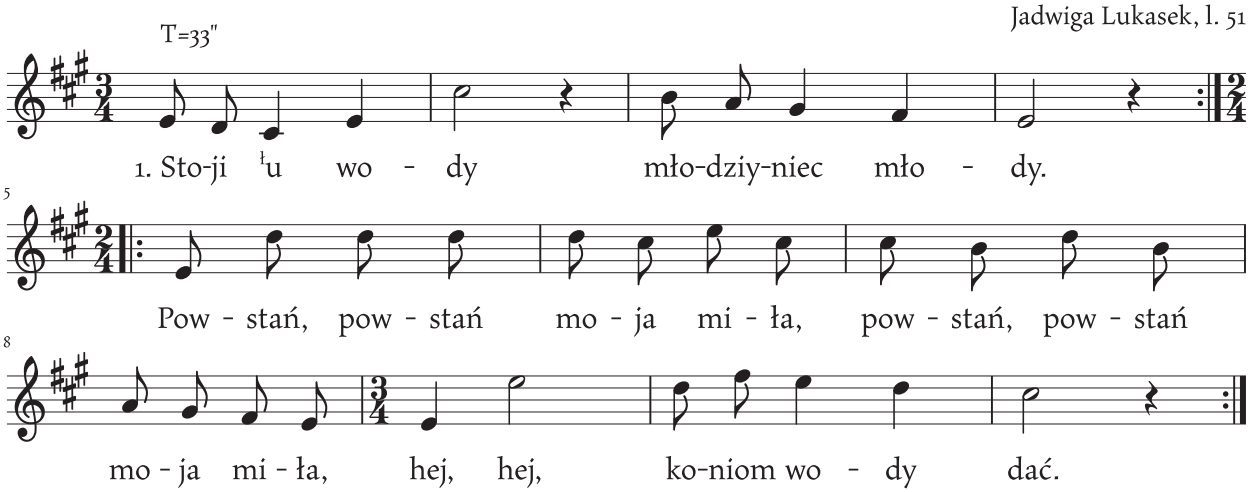

1. Stoji łu wody młodziyniec młody.
   Powstań, powstań moja miła, powstań, powstań moja miła,
   Hej, hej, koniom wody dać.

2. Jakóż ja mam wstać, koniom wody dać.
   Kiej ja bosa zimna rosa, kiej ja bosa, zimna rosa,
   Hej, hej, bydzie łoziombać.

3. Łobuj pończoszki na biołe nóżki.
   Jak mi Pan Bóg dopomoże, jak mi Pan Bóg dopomoże,
   Hej, hej, kupiem szczewiczki.

4. Nie kupuj ty mie, kup ty sam sobie.
   Mom ja jeszcze łojca, matke, mom ja jeszcze łojca, matke,
   Hej, hej, kupióm łoni mie.

Stoji ˡu wody myśliwczyk młody

Suszec, 07.03.2000
Antoni Gąsior, l. 71

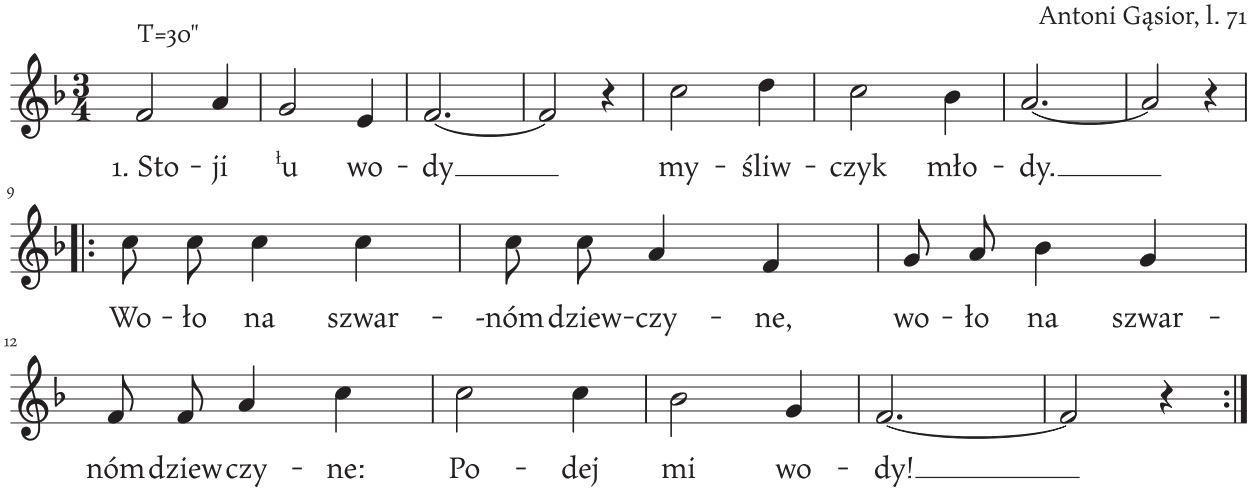

1. Stoji ˡu wody myśliwczyk młody.
   Woło na szwarnóm dziewczyne, Woło na szwarnóm dziewczyne:
   Podej mi wody!

2. Jakóż jo móm stać, wody ci podać?
   Jo jest boso, zimno rosa, Jo jest boso, zimno rosa,
   Bydzie ˡoziómbać.

3. Weź se pónczoszki na biołe nożki,
   Jak mi Pónbóczek pómoże, Jak mi Pónbóczek pómoże,
   Kupiem szczewiczki.

4. Mie ty nie kupuj, kup se sóm sobie,
   Móm jo jeszcze ˡojca, matke, Móm jo jeszcze ˡojca, matke,
   Kupióm ˡóni mie.

5. Tak ni może być, musisz mojóm być.
   Jo jest gibki do roboty, Jo jest gibki do roboty
   I ty musisz być!

6. Jest na lysce wić, nauczy robić.
   Jest też w lesie chłabineczka, Jest też w lesie chłabineczka
   Bydzie cie budzić!

Szła dziewczyna do laseczka

Rudziczka, 19.07.1961
Anna Czarnula, l. 70

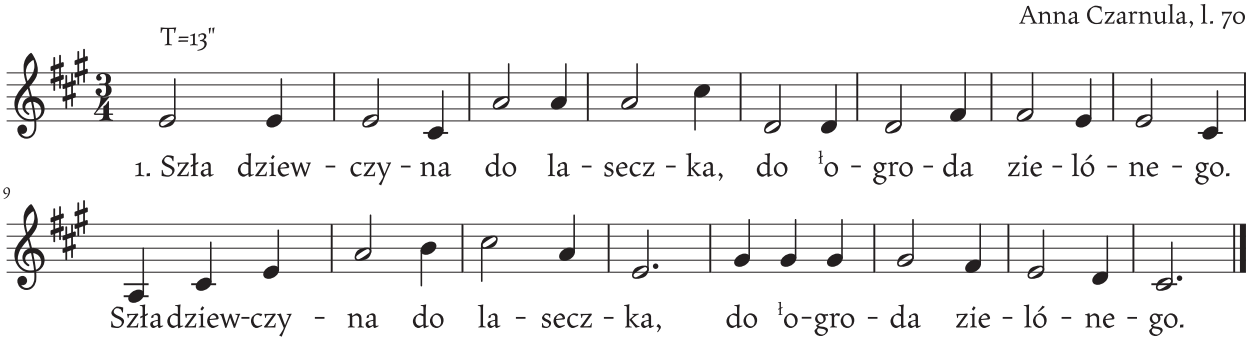

1. Szła dziewczyna do laseczka, do ˡogroda zielónego.
   Szła dziewczyna do laseczka, do ˡogroda zielónego.

2. Jak narznyła, powiónzała, potem w las sie ˡobejrzała.
   Jak narznyła, powiónzała, potem w las sie ˡobejrzała.

3. Nie widziała tam żodnego, jyno wojoczka szwarnego.
   Nie widziała tam żodnego, jyno wojoczka szwarnego.

4. Pódź wojoczku brzymie dźwigać, bo jo ci sie mogem przidać.
   Pódź wojoczku brzymie dźwigać, bo jo ci sie mogem przidać.

5. Jakbych jo mioł brzymie dźwigać, musiałabyś ty kolybać.
   Jakbych jo mioł brzymie dźwigać, musiałabyś ty kolybać.

6. Jakbych jo miała kolybać, wolałabych brzymie dźwigać.
   Jakbych jo miała kolybać, wolałabych brzymie dźwigać.

Sztyry konie we dworze

Pawłowice, 11.09.1989
Anastazja Stanieczko, l. 82

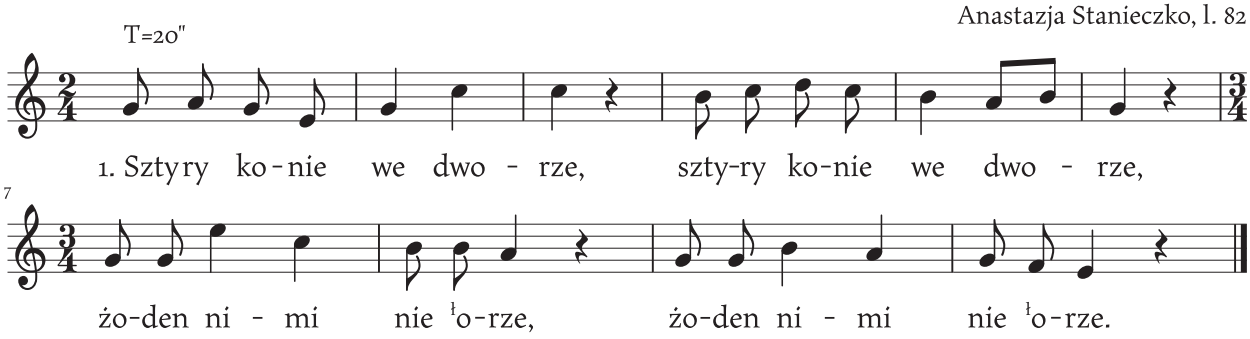

1. Sztyry konie we dworze, sztyry konie we dworze,
   Żoden nimi nie ˡorze, żoden nimi nie ˡorze.

2. ˡOrze nimi syneczek, ˡorze nimi syneczek,
   Czyrwiony jak rzymyczek, czyrwiony jak rzymyczek.

3. Jechoł nimi na pole, jechoł nimi na pole,
   Zaˡorywać kónkole, zaˡorywać kónkole.

4. Jak kónkole zaˡoroł, jak kónkole zaˡoroł,
   Na Maryjke zawołoł, na Maryjke zawołoł.

5. Pódź Maryjko, pódź ku mie, pódź Maryjko, pódź ku mie,
   Powiymy se ˡo sobie, powiymy se ˡo sobie.

Sztyry kónie we dworze

Pawłowice, 16.04.1979
Józef Pisarek, l. 60

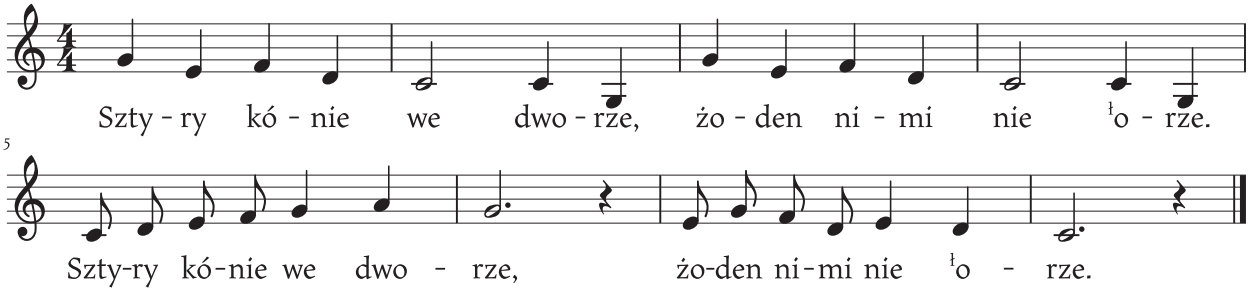

1. Sztyry kónie we dworze, żoden nimi nie łorze.
   Sztyry kónie we dworze, żoden nimi nie łorze.

2. Łorze nimi syneczek, łorze nimi syneczek,
   Czyrwiony jak rzymyczek, czyrwiony jak rzymyczek.

3. Jechoł nimi na pole, jechoł nimi na pole,
   Załorywać kónkole, załorywać kónkole.

4. Jak kónkole załoroł, jak kónkole załoroł,
   Na Maryjke zawołoł, na Maryjke zawołoł.

5. Pódź Maryjko, pódź ku mie, pódź Maryjko, pódź ku mie,
   Powiymy se ło sobie, powiymy se ło sobie.

Sztyry mile lasu

Brzeźce, 11.06.1978
Jan Starzyczny, l. 83

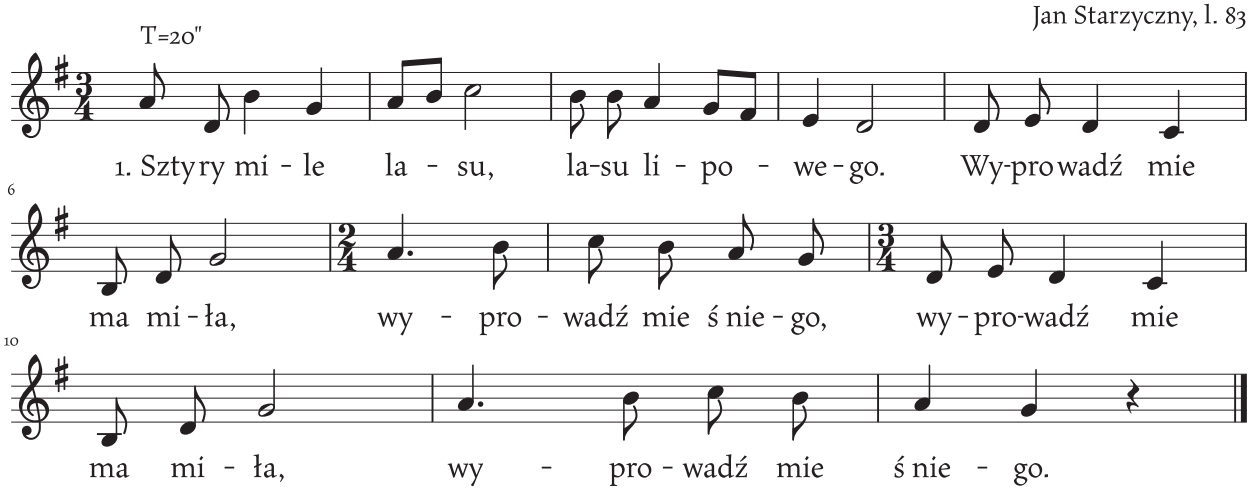

1. Sztyry mile lasu, lasu lipowego.
   Wyprowadź mie ma miła, wyprowadź mie ś niego,
   Wyprowadź mie ma miła, wyprowadź mie ś niego.

2. Jo cie wyprowadze, ale nie bez cały,
   Bo byś mi sie zalycoł, aleś jeszcze mały,
   Bo byś mi sie zalycoł, aleś jeszcze mały.

3. Nie zaglondej ty ta na moje malutkoś,
   Jyno se sobie wejrzij na swoje poćciwoś,
   Jyno se sobie wejrzij na swoje poćciwoś.

4. A ta moja malutkoś przy muzyce skacze,
   A ta twoja poćciwoś w kolybecce płacze,
   A ta twoja poćciwoś w kolybecce płacze.

Szyroka przikopa

Gilowice, 25.10.1972
Emilia Maroszek, l. 61
Jadwiga Lukasek, l. 51

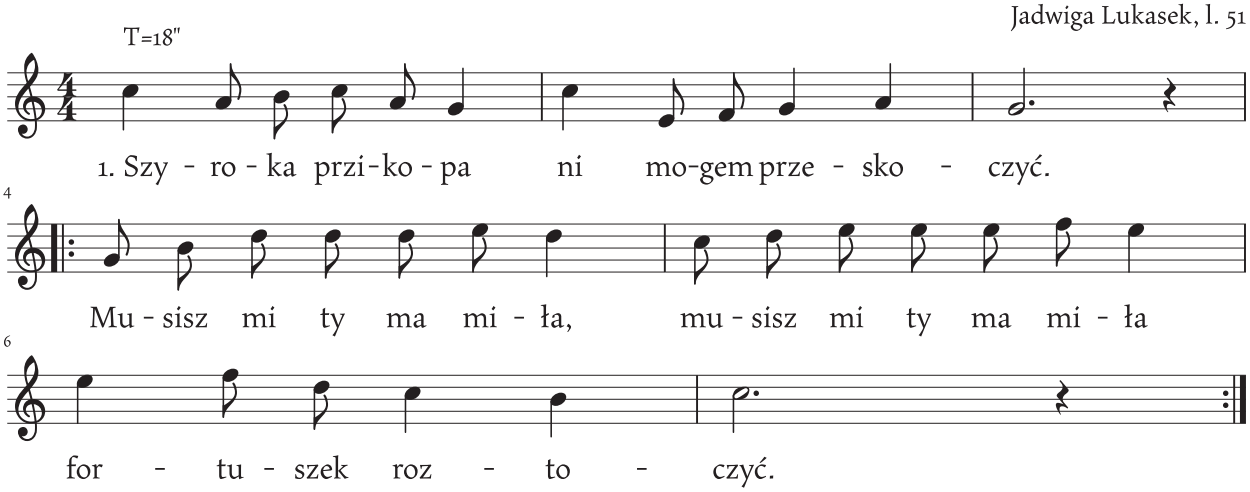

1. Szyroka przikopa ni mogem przeskoczyć.
   Musisz mi ty ma miła, musisz mi ty ma miła fortuszek roztoczyć.

2. Downoś mi mówiła, żech ci wionek ł ukrod.
   Jakżeś szła po wode, jakżeś szła po wode, do studni ci ł on wpod.

3. Siągej go, siągej go prawóm rónczkóm do dna.
   Jeśli go dobydziesz, jeśli go dobydziesz, to mu bydziesz rada.

4. Znolozem, znolozem ale już niecały.
   Sztyry fijołeczki, dwa srybne listeczki z niego wyleciały.

Świyć miesiónczku, świyć

Suszec, 03.2000
Konrad Waleczek, l. 60

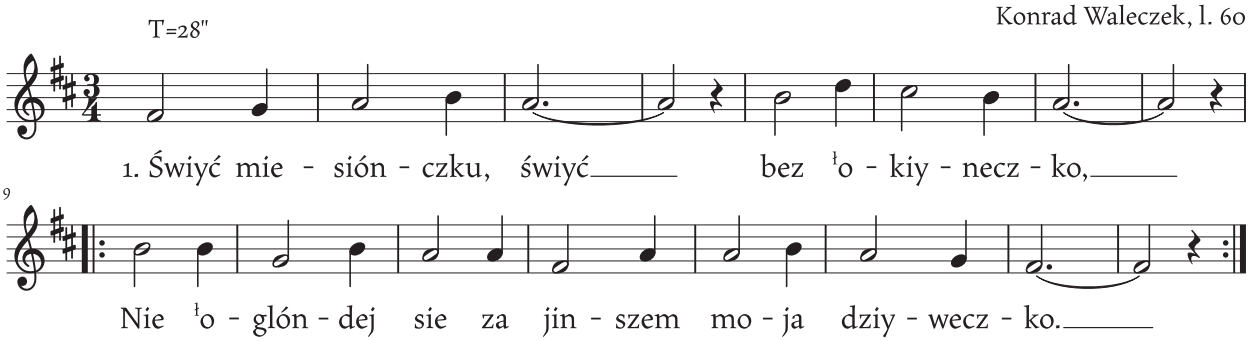

1. Świyć miesiónczu, świyć bez ł okiyneczko,
   Nie ł oglóndej sie za jinszem moja dziyweczko.

2. Świyć miesiónczku, świyć aże do siyni,
   A ty dziołcho czakej na mie aż do jesiyni.

3. Cóżeś ty za pón? Na cie czakać móm.
   Znóm jo jeszcze gryfniejszego, a ł on przidzie sóm!

Świyci miesiónc na niebie

Suszec, 10.12.1970
Gertruda Wróbel, l. 50

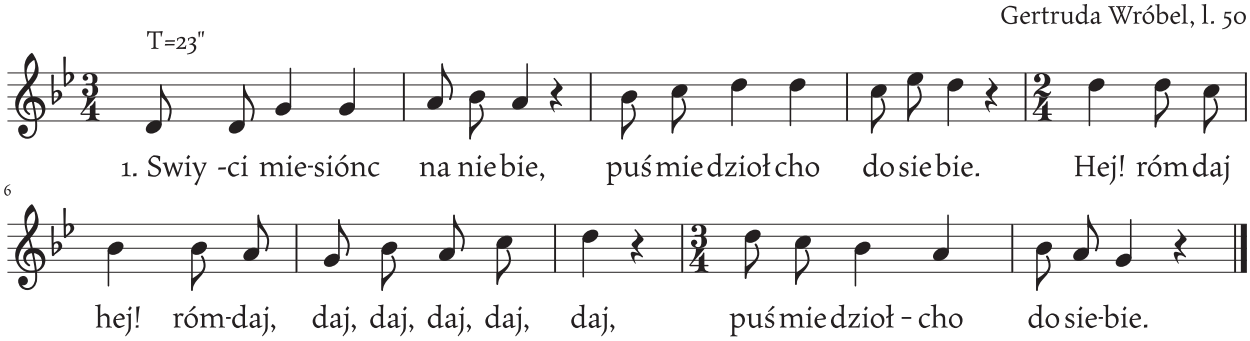

1. Świyci miesiónc na niebie, puś mie dziołcho do siebie.
Hej! rómdaj, hej! rómdaj, daj, daj, daj, daj, daj,
Puś mie dziołcho do siebie.

2. Jakóż jo cie puścić mom, kie jo biydno, a tyś pon,
Hej! rómdaj, hej! rómdaj, daj, daj, daj, daj, daj,
Kie jo biydno, a tyś pon.

3. Po czemżeś mie poznała, kieś mie panem nazwała.
Hej! rómdaj, hej! rómdaj, daj, daj, daj, daj, daj,
Kieś mie panem nazwała.

4. Poznałach cie po głosie, po zielonem kabocie.
Hej! rómdaj, hej! rómdaj, daj, daj, daj, daj, daj,
Po zielonem kabocie.

5. Poznałach cie po mowie i po czopce na głowie.
Hej! rómdaj, hej! rómdaj, daj, daj, daj, daj, daj,
I po czopce na głowie.

6. Dobrze żeś mie poznała, ˡo nic sie nie pytała.
Hej! rómdaj, hej! rómdaj, daj, daj, daj, daj, daj,
ˡO nic sie nie pytała.

Świyć miesiónczku na niebie

Bojszowy 29.06.1971
Paweł Lubowiecki, l. 68

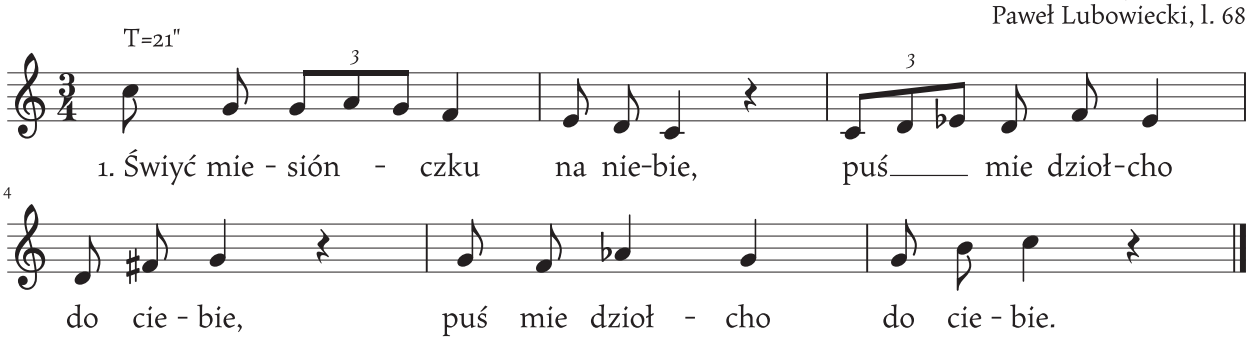

1. Świyć miesiónczku na niebie, puś mie dziołcho do ciebie,
   Puś mie dziołcho do ciebie.

2. Jakóż bych cie puściła, kiebych cie nie poznała,
   Kiebych cie nie poznała.

3. ł Otwórz jyno ł okiynko, podziwej sie paniynko,
   Podziwej sie paniynko.

4. Teraz widze, żeś ty pón, a jo biydno nic ni móm,
   A jo biydno nic ni móm.

5. Jo dlo ciebie nie jest pón, a co jo móm, to ci dóm,
   A co jo móm, to ci dóm.

6. Bydymy se ł urgali, jak gołymbice przoli,
   Jak gołymbice przoli.

Tam w lesie przi dolinie

Wisła Wielka, 15.02.1973
Anna Kurzyca, l. 70

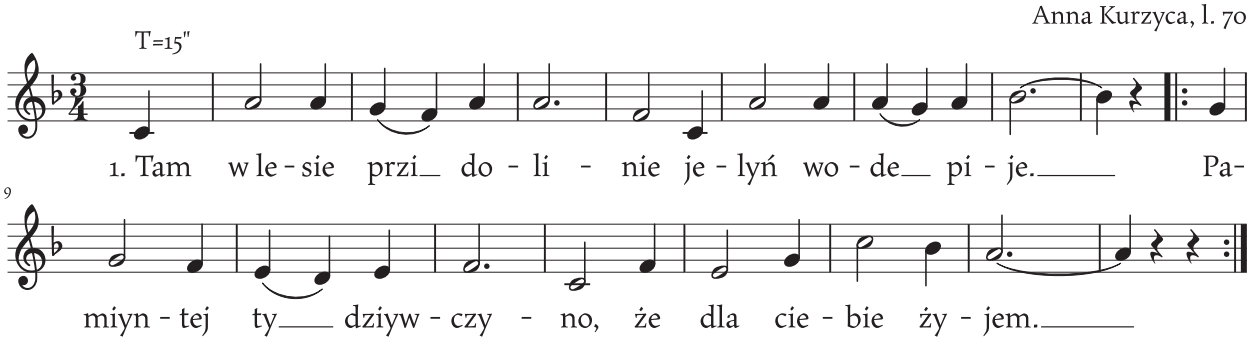

1. Tam w lesie przi dolinie jelyń wode pije.
   Pamiyntej dziywczyno, że dla ciebie żyjem.

2. Dla ciebie tylko żyjem, dla ciebie stworzono.
   Ty inne panny pokochosz, a jam jest zgardzono.

3. Te jedne kochosz dwa dni, te drugóm półtora,
   Te trzecióm kochosz z rana, a sztwortóm z wieczora.

Ty mosz czopeczke z piórami

Wisła Wielka, 15.02.1973
Anna Kurzyca, l. 70

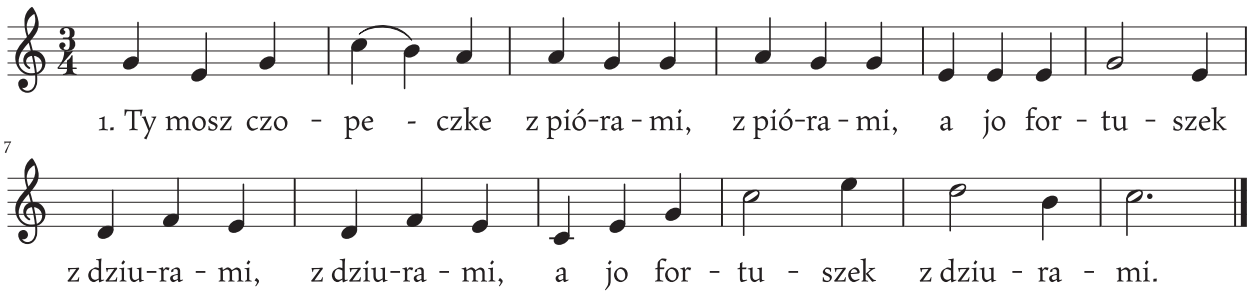

1. Ty mosz czopeczke z piórami, z piórami,
   A jo fortuszek z dziurami, z dziurami,
   A jo fortuszek z dziurami.

2. A jo czopeczke ˡodprzedóm, ˡodprzedóm,
   Tobie fortuszek ˡuszyć dóm, ˡuszyć dóm,
   Tobie fortuszek ˡuszyć dóm.

3. Choćbyś mi kupił strój cały, strój cały,
   Powiem ci: Synkuś niestały, niestały,
   Powiem ci: Synkuś niestały.

4. Bo ty przichodzisz na kwile, na kwile,
   Bo tylko lotek mam tyle, mam tyle,
   Bo tylko lotek mam tyle.

5. A jo nie lubie mam tyle, mam tyle,
   Bo ty mie gańbóm ˡokryjesz, ˡokryjesz,
   Bo ty mie gańbóm ˡokryjesz.

6. Wolem jo zostać ˡubogóm, ˡubogóm,
   Niż cnote stracić móm drogóm, móm drogóm,
   Niż cnote stracić móm drogóm.

Ty syneczku, co mi dosz

Rudziczka, 15.11.1955
Zofia Kwoka, l. 46

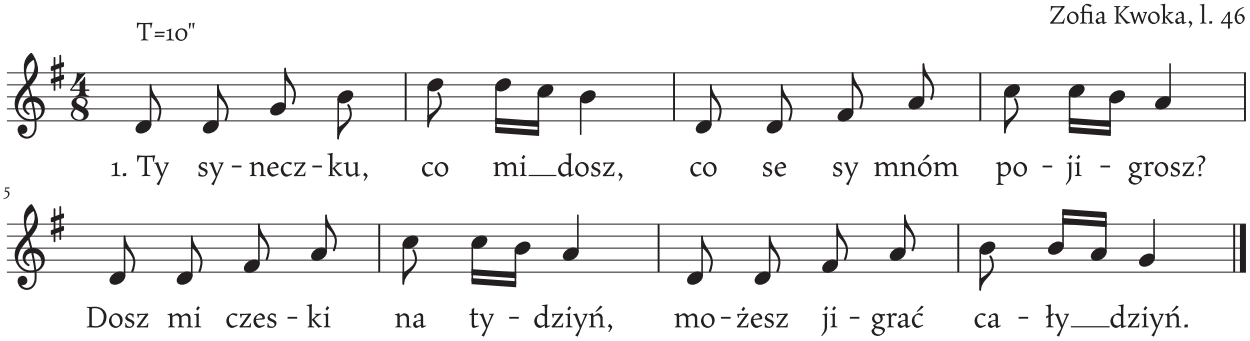

1. Ty syneczku, co mi dosz, co se sy mnóm pojigrosz?
   Dosz mi czeski na tydziyń, możesz jigrać cały dziyń.

ł U jednego ł oberfesztra

Brzeźce, 11.06.1978
Łucja Jarosz, l. 58

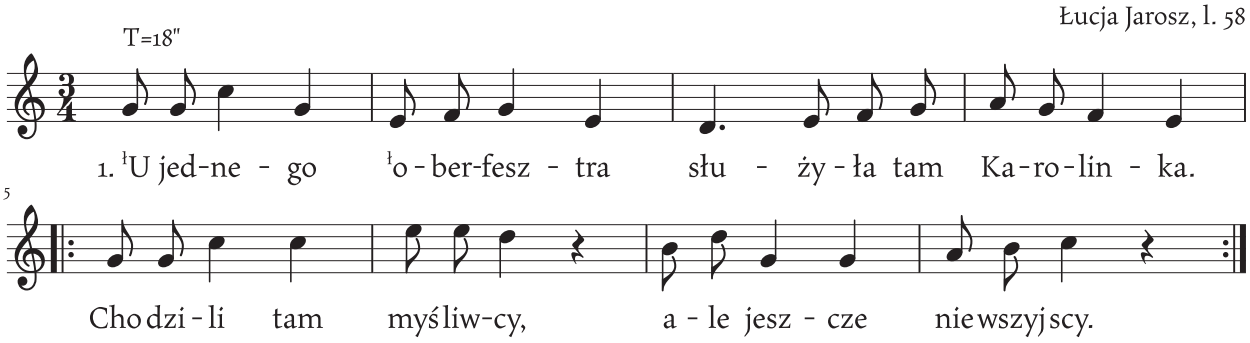

1. ł U jednego ł oberfesztra służyła tam Karolinka.
   Chodzili tam myśliwcy, ale jeszcze nie wszyjscy.

2. Tylko jeden nie chodzowoł, co sie Karoli podoboł,
   ł Urwoł jabko w ł ogrodzie i puścił go po wodzie.

3. A to jabko móndre było, pod ł okiynko zapłynyło.
   Stuko, puko w ł okiynko, ł otwórz, ł otwórz paniynko.

4. Czy nie słyszysz, czy nie czujesz, czy też kogo nie nocujesz?
   Ja nie słysze, nie czuje, ani też nie nocuje.

U młynareczki we młynie

Kryry, 23.09.1996
Elżbieta Wróbel, l. 72

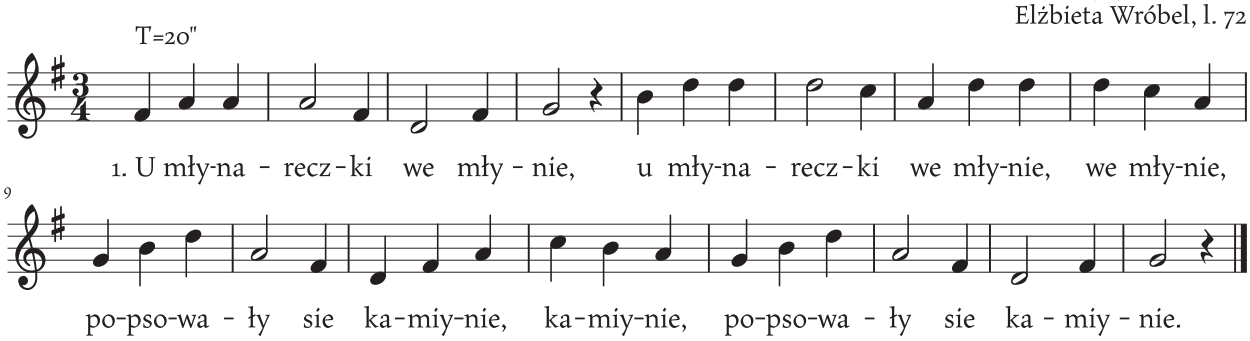

1. U młynareczki we młynie, u młynareczki we młynie, we młynie,
   Popsowały sie kamiynie, kamiynie, popsowały sie kamiynie.

2. Jaś te kamiynie naprawioł, Jaś te kamiynie naprawioł, naprawioł,
   A potem Kasie namowioł, namowioł, a potem Kasie namowioł.

3. Niedługo ci jóm namowioł, niedługo ci jóm namowioł, namowioł,
   A potem strasznie całowoł, całowoł, a potem strasznie całowoł.

4. I tak całowoł, aż uha! I tak całowoł, aż uha, aż uha!
   Aż mu uciykła dziyweczka psiajucha, aż mu uciykła psiajucha.

5. Bo każdy całus taki jest, bo każdy całus taki jest, taki jest,
   Jakby cie w gymbe liznył pies, liznył pies, jakby cie w gymbe liznył pies.

ˡU młynareczki we młynie

Branica, 1999
Maria Balcarek, l.85

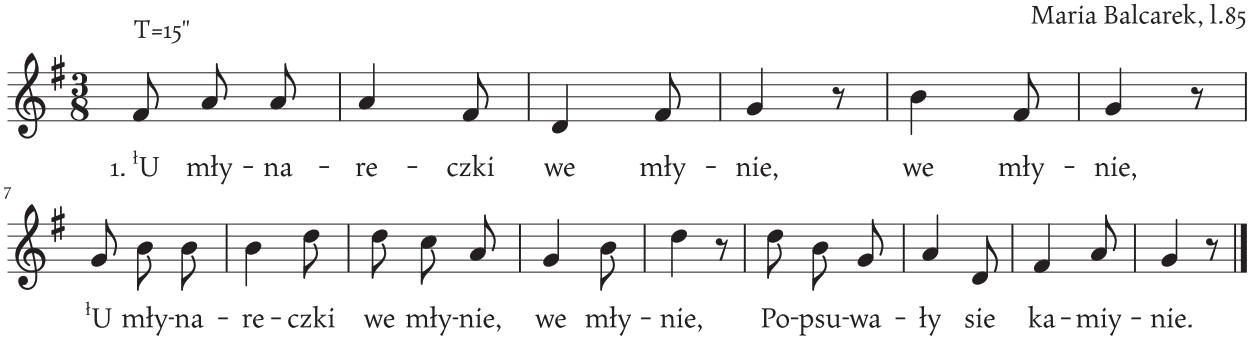

1. ˡU młynareczki we młynie, we młynie,
   ˡU młynareczki we młynie, we młynie,
   Popsuwały sie kamiynie.

2. Jaś te kamiynie naprawioł, naprawioł.
   Jaś te kamiynie naprawioł, naprawioł
   I zaroz Zosie namowioł.

3. I tak namowioł aż hu! ha!, aż hu! ha!
   I tak na namowioł aż hu! ha!, aż hu! ha!
   Aż mu ˡuciykła dziywucha.

W czornem lesie ptoszek śpiywo

Królówka, 19.02.1969
Maria Kwapulińska, l. 72

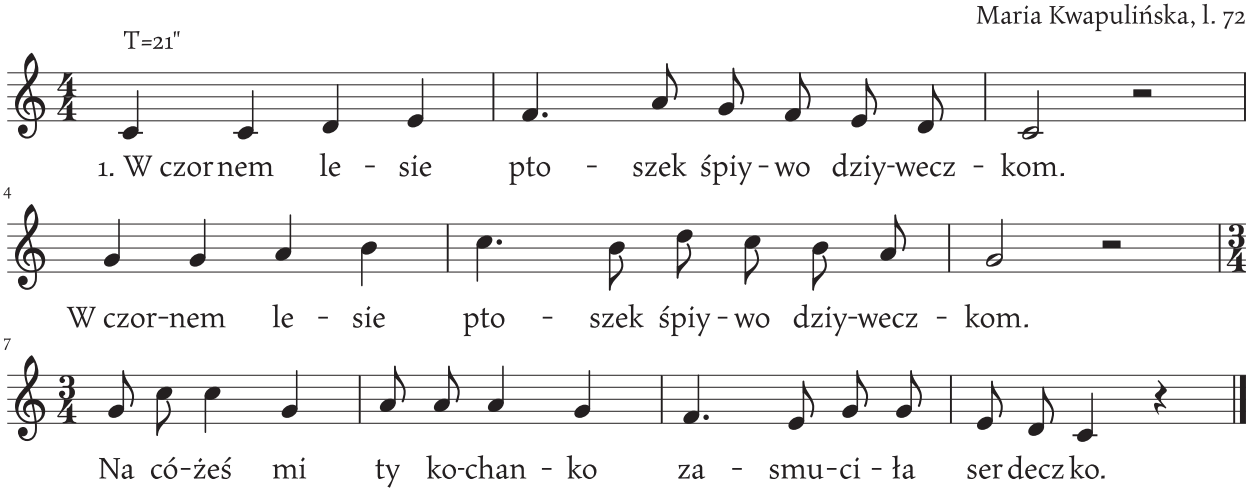

1. W czornem lesie ptoszek śpiywo dziyweczkom.
W czornem lesie ptoszek śpiywo dziyweczkom.
Na cóżeś mi ty kochanko zasmuciła serdeczko.

2. A jak jo cie w łogródeczku dopadnem.
A jak jo cie w łogródeczku dopadnem,
To jo tobie, ty kochanko, twój wióneczek ukradnem.

3. A jak mie ty mój wióneczek ukradniesz.
A jak mie ty mój wióneczek ukradniesz,
To sie też ty mój syneczku na wojynke dostaniesz.

4. A jak jo sie na wojynke dostanem.
A jak jo sie na wojynke dostanem,
To ty moja dziołcho w doma przy robocie zostaniesz.

5. Wolem jo ci na wojence wojować.
Wolem jo ci na wojence wojować.
A ty musisz, ty dziyweczko, dzieciónteczko piastować.

6. Jo se weznem piastuneczke abo dwie.
Jo se weznem piastuneczke abo dwie.
A ty musisz, ty kochanku, gwerem toczyć we wojnie.

W kolaji woda [1]

Suszec, 10.01.1966
Bronisława Kumor, l. 33

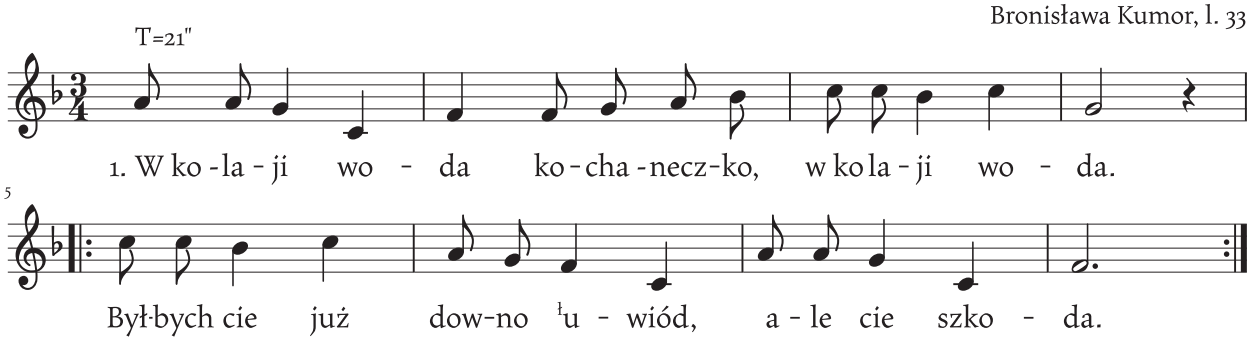

1. W kolaji woda kochaneczko, w kolaji woda.
   Byłbych cie już downo ł uwiód, ale cie szkoda.

2. Nie ł uwiedziesz mie kochaneczku, nie ł uwiedziesz mie.
   Bo mie moja pani matka w kumorze zamknie.

3. Nie zamykej sie, kochaneczko, nie zamykej sie,
   Jak jo rypne piyńściom we drzwi, ł otworzóm mi sie.

4. Nie musisz mie kraść kochaneczku, nie musisz mie kraść.
   Jyno moji pani matce do kolan ł upaść.

5. Upadoł byde, kochaneczko, ł upadoł byde,
   A jak jo ciebie dostane, ł obkłodoł byde.

6. Nie musisz mie bić kochaneczku, nie musisz mie bić.
   Bo jo ci po prostu powiem: pocałuj mie w rzić!

W kolaji woda [2]

Suszec, 15.11.1987
Klara Paszek, l. 73

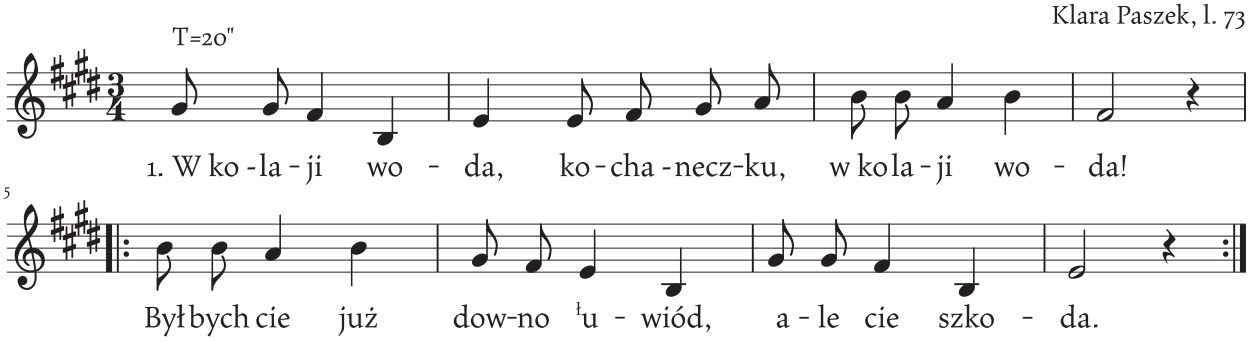

1. W kolaji woda, kochaneczku, w kolaji woda!
   Byłbych cie już downo ˡuwiód, ale cie szkoda.

2. Nie ˡuwiedziesz mie kochaneczku, nie ˡuwiedziesz mie.
   Bo mie moja pani matka w kumorze zamknie!

3. Niech cie tam zamknie, kochaneczko, niech cie tam zamknie.
   Jak jo trzasne piyńściom w zomek, to sie ˡodymknie.

4. Nie musisz mie kraść, kochaneczku, nie musisz mie kraść.
   Jyno moji pani matce do kolan ˡupaść.

5. Bydem ˡupadoł, kochaneczko, bydem ˡupadoł.
   A jak jo ciebie dostanem, bydem ˡokładoł.

6. Nie musisz mie bić, kochaneczku, nie musisz mie bić.
   To jo ci po prostu powiem: pocałuj mie w rzić!

W koleji woda

Brzeźce, 11.06.1978
Jan Starzyczny, l. 83

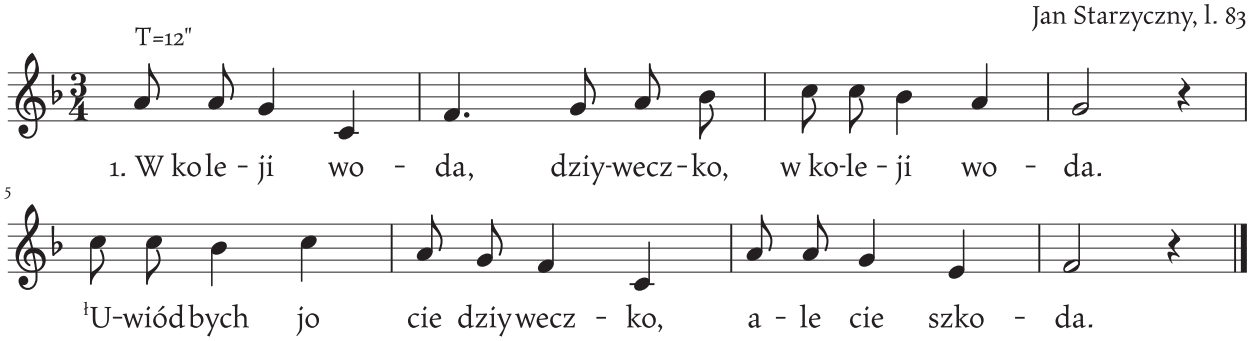

1. W koleji woda, dziyweczko, w koleji woda.
ł Uwiódbych jo cie dziyweczko, ale cie szkoda.

2. Nie ł uwiódbyś mie syneczku, nie ł uwiódbyś mie.
Boć mie moja mamuliczka w kumorze zamknie.

3. ł Uwiódbych jo cie dziyweczko, kiebych jyno chcioł.
Pizne piynścióm we zómeczek, aże ł uleci.

W moim ł ogródeczku stoji jarzymbina

Brzeźce, 11.06.1978
Łucja Jarosz, l. 58

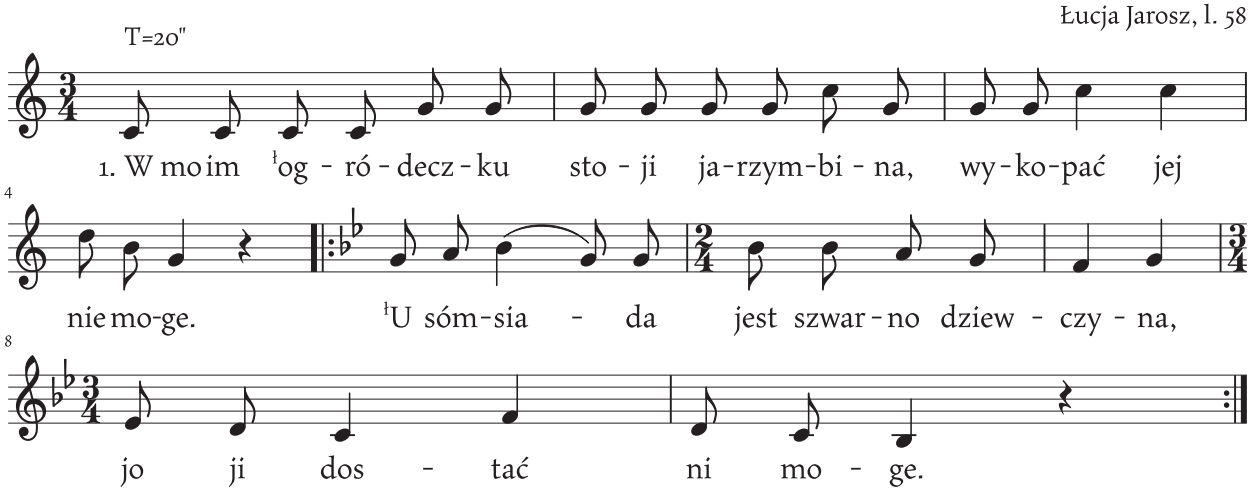

1. W moim ł ogródeczku stoji jarzymbina, wykopać jej nie moge.
ł U sómsiada jest szwarno dziewczyna, jo ji dostać ni moge.

2. Albo mi jóm docie, albo mi nie docie, jo was prosił nie byde.
Smelduje sie ku brzymnym huzaróm, z nim wojowoł tam byde.

3. Nie wywojowoł sztyry zegóneczki, miła za mnóm wołała:
A wróćże sie pocieszynie moje, czemem cie rozgniywała?

4. Rozgniywałaś mie jednego wieczora, sama nie wiysz dlaczego.
Gdym ja przziszed pod twe ł okiyneczko, tyś kochała jinnego.

W mojim łogródeczku zrodziła sie stokroć

Pawłowice, 28.10.1976
Teresa Ćmok (z d. Filipek), l. 78

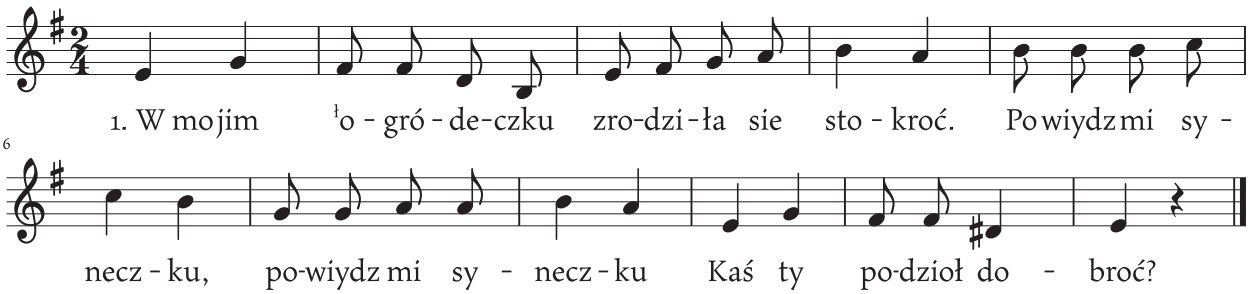

1. W mojim łogródeczku zrodziła sie stokroć.
   Powiydz mi syneczku, powiydz mi syneczku
   Kaś ty podzioł dobroć?

2. A cóż sie ty pytosz łomoji dobroci,
   Kiedy jo jóm schowoł, kiedy jo jóm schowoł
   W lesie do paproci.

3. W mojim łogródeczku zrodziła sie scyna.
   Kapuściczka godo, kapuściczka godo
   Na mojigo syna.

4. A kie łona godo, jo ji też pomoge,
   Uwiónżymy go tu, uwiónżymy go tu
   U stołu za noge.

W naszych Kryrach u topola

Kryry, 23.09.1996
Elżbieta Wróbel, l. 72

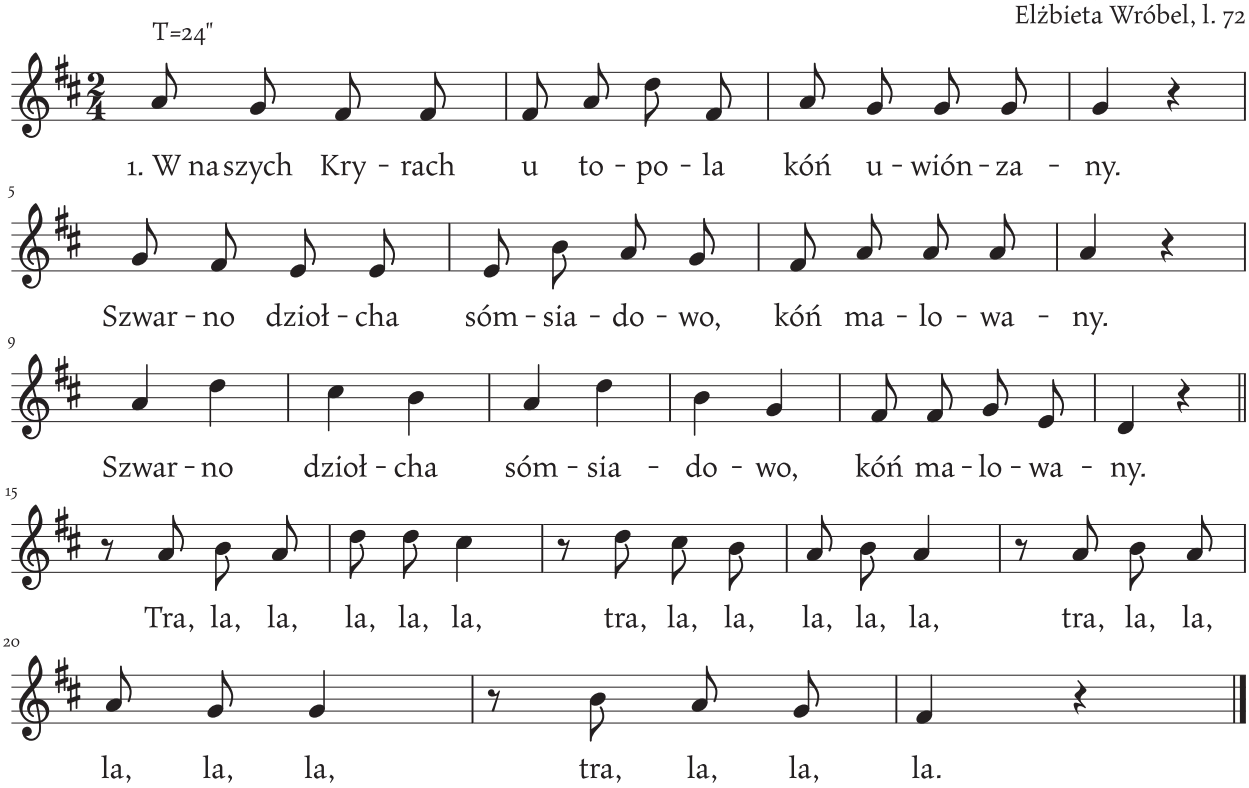

1. W naszych Kryrach u topola kóń uwiónzany.
   Szwarno dziołcha sómsiadowo, kóń malowany.
   Szwarno dziołcha sómsiadowo, kóń malowany.
   Tra, la, la, la, la, la...

2. Na tem kóniu siedzi chłopiec, biołe szaty mo.
   Szwarno dziołcha sómsiadomo mu sie podobo.
   Szwarno dziołcha sómsiadomo mu sie podobo.
   Tra, la, la, la, la, la...

3. [...]
   A tyś głowy nie czosała sztyry niedziele.
   A tyś głowy nie czosała sztyry niedziele.
   Tra, la, la, la, la, la...

4. A co tobie głupi chłopie do moji głowy,
   Osiodłej se swego konia, a jedź do gdowy.
   Osiodłej se swego konia, a jedź do gdowy.
   Tra, la, la, la, la, la...

5. [...]
   Bo u gdowy chlyb gotowy, serce skaliste.
   Bo u gdowy chlyb gotowy, serce skaliste.
   Tra, la, la, la, la, la...

W siyni łu mamulki

Rudziczka, 24.10.1954
Ewa Straszydło, l. 60

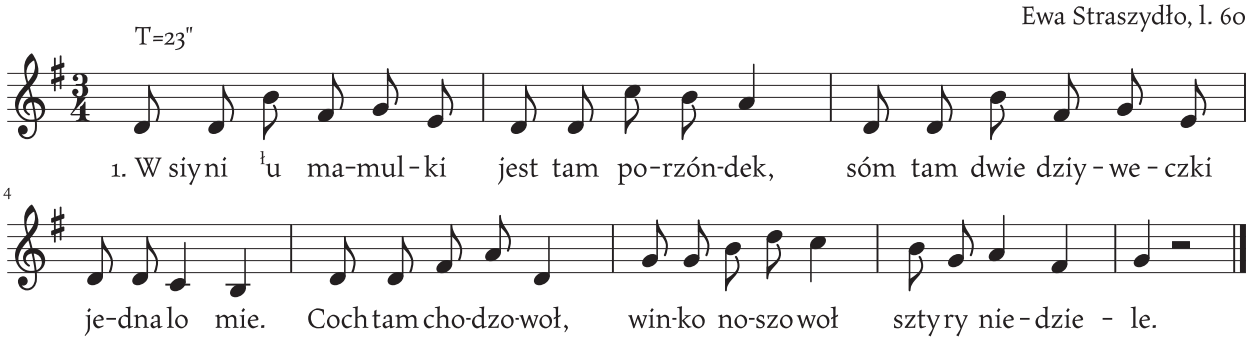

1. W siyni łu mamulki jest tam porzóndek,
Sóm tam dwie dziyweczki jedna lo mie.
Coch tam chodzowoł, winko noszowoł sztyry niedziele.

2. Sztyry niedzieliczki, jeszcze pół roczku,
Coch sie tam zolycoł na stołeczku.
Jeszcze roz pójde, to sie ji spytóm, jeśli chodzić móm.

3. Nie chodź ty syneczku, bo to darymne,
Nie chodź ty syneczku, bo to darymne.
łOjciec zbraniajóm, matka nie dajóm, iżech łubogo.

4. A choćbyś ty dziołcho nic ni miała,
Belebyś ty jyno mojóm została.
Pón Bóg statki mo, to nóm jeden do, ludziom łubogim.

W zielonem gojiku jelyń wode pije

Pawłowice, 25.11.1998
Marta Niezgoda (z d. Krosny), l. 69

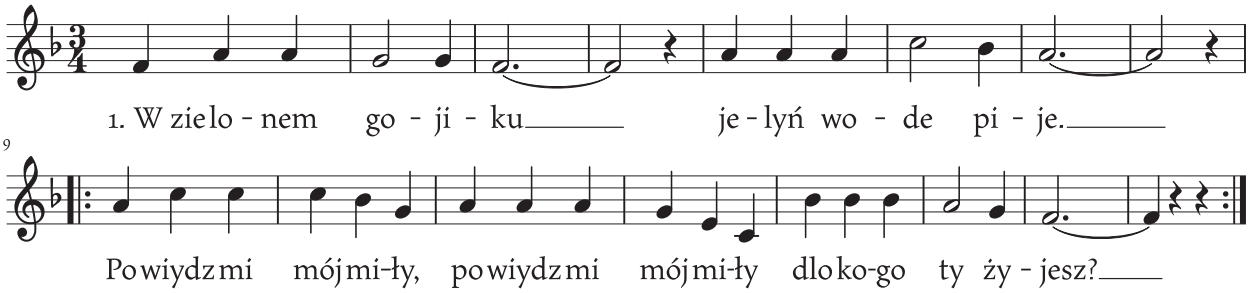

1. W zielonem gojiku jelyń wode pije.
Powiydz mi mój miły, powiydz mi mój miły dlo kogo ty żyjesz?

2. W zielonem gojiku ptoszeczki śpiywajóm.
Te dobre dziewczyny, te dobre dziewczyny co ci dzióbka dajóm.

3. Też bych ci jo dała, ale byś powiedzioł,
A jo bych tak chciała, a jo bych tak chciała coby nikt nie widzioł.

4. A jakbyś powiedzioł, jo bych sie wstydziła,
Żeś mie pocałowoł, żeś mie pocałowoł, jo sie nie bróniła.

Wczora deszcz padoł

Suszec, 03.2000
Konrad Waleczek, l. 60

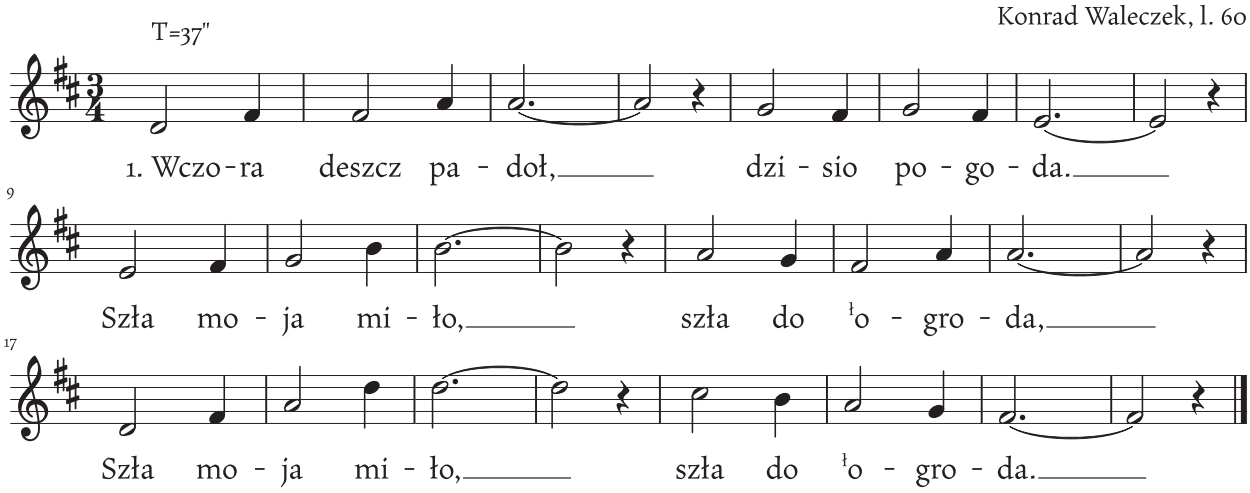

1. Wczora deszcz padoł, dzisio pogoda.
   Szła moja miło, szła do ˡogroda,
   Szła moja miło, szła do ˡogroda.

2. A w tem ˡogrodzie wióneczki wiła
   A kole siebie szwarnych synków mo,
   A kole siebie szwarnych synków mo.

3. A miyndzy nimi był ji kochanek,
   Co ji ˡobiecoł złoty pieszczónek,
   Co ji ˡobiecoł złoty pieszczónek.

4. Pieszczónka ni mo, krosa sie traci.
   Bydziesz syneczku za to mi płacił!
   Bydziesz syneczku za to mi płacił!

5. Płacił nie bydem, jak Bóg na niebie!
   Jak przidzie na to, wezna se ciebie,
   Jak przidzie na to, wezna se ciebie.

Wy, rudzicki dziyweczki

Rudziczka, 01.03.1956
Anastazja Kukla, l. 48

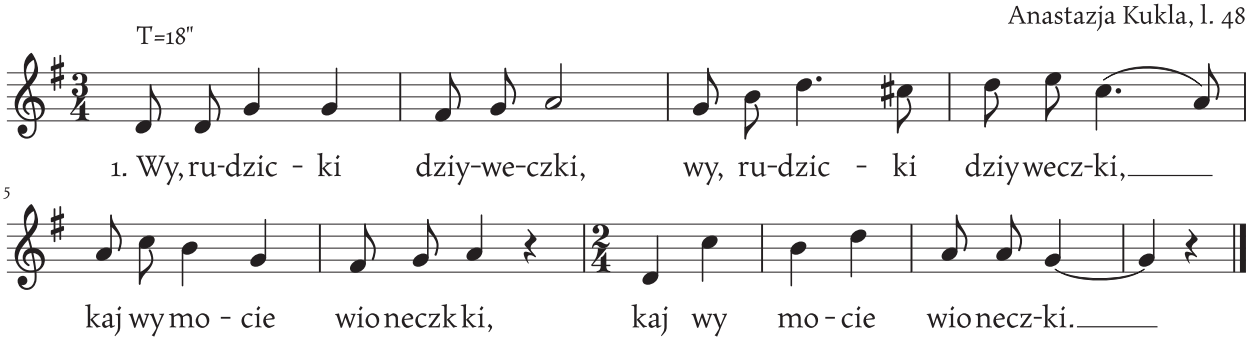

1. Wy, rudzicki dziyweczki, wy, rudzicki dziyweczki,
Kaj wy mocie wioneczki, kaj wy mocie wioneczki.

2. Mómy my jich schowane, mómy my jich schowane,
Na góreczce we sianie, na góreczce we sianie.

3. Cóż by jeden kosztowoł, cóż by jeden kosztowoł,
Jak by jo go kupić chcioł, jak by jo go kupić chcioł.

4. Trzi tysiónce - niewiele, trzi tysiónce - niewiele,
Jak bogaty roz tyle, jak bogaty roz tyle.

Za naszóm stodołóm

Rudziczka, 01.11.1955,
Bolesław Przybyła, l. 27

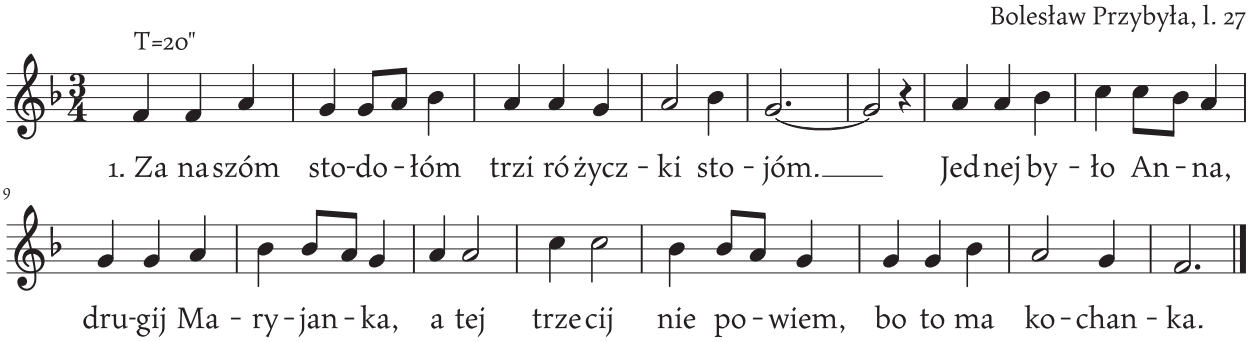

1. Za naszóm stodołóm trzi różyczki stojóm.
Jednej było Anna, drugij Maryjanka,
A tej trzecij nie powiem, bo to ma kochanka.

2. Poszła do łogrodu, nazbiyrała różek.
Poszła do łogrodu, nazbiyrała różek.
Co wejrzała, to płakała na krótki fartuszek.

3. Ej, ty dziołcho, nie płacz nad krótkim fartuszkem.
Ej, ty dziołcho, nie płacz nad krótkim fartuszkem.
Kupie jo ci kolybeczke ze złotem lańcuszkem.

4. Choćbyś mi ty kupił z dwiema lańcuszkami,
Choćbyś mi ty kupił z dwiema lańcuszkami.
To jo jednak nie mogem stanyć miyndzy paniynkami.

Za stodołóm przi pasiece

Kryry, 23.09.1996
Elżbieta Wróbel, l. 72

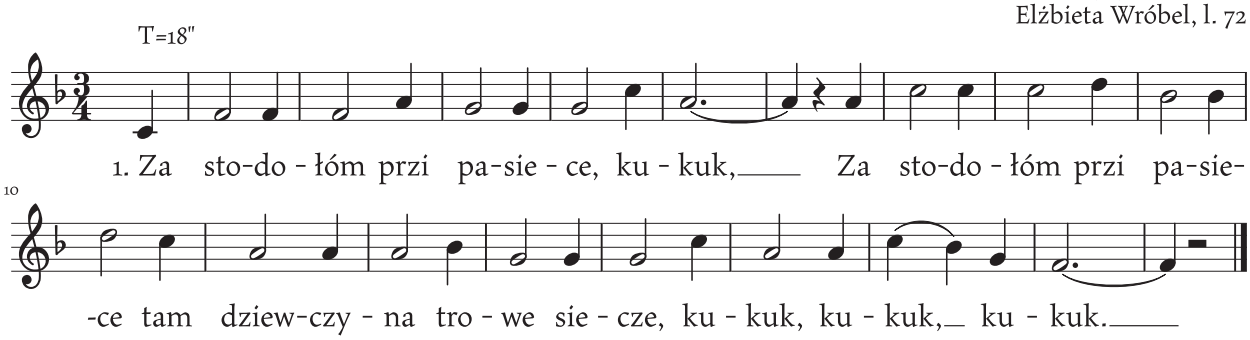

1. Za stodołóm przi pasiece, kukuk,
Za stodołóm przi pasiece tam dziewczyna trowe siecze, kukuk, kukuk, kukuk.

2. Nasiekała, nazgrabiała, kukuk,
Nasiekała, nazgrabiała, kukuk, na Jasinka zawołała, kukuk, kukuk, kukuk.

3. Pódź mi Jasiu trowke podać, kukuk,
Pódź mi Jasiu trowke podać, kukuk, jyno do mie nic nie godej, kukuk, kukuk, kukuk.

4. Kamiynne by serce było, kukuk,
Kamiynne by serce było, żeby z tobóm nie mówiło, kukuk, kukuk, kukuk.

5. Jeszcze trowka nie zadano, kukuk,
Jeszcze trowka nie zadano, już dziewczyna obgodano, kukuk, kukuk, kukuk.

6. Obgodano, obeśmiano, kukuk,
Obgodano, obeśmiano, że w Jasinku zakochano, kukuk, kukuk, kukuk.

Zachodzi słoneczko na rogu kościoła

Studzionka, 12.03.1994
Marta Paszyna, l. 81

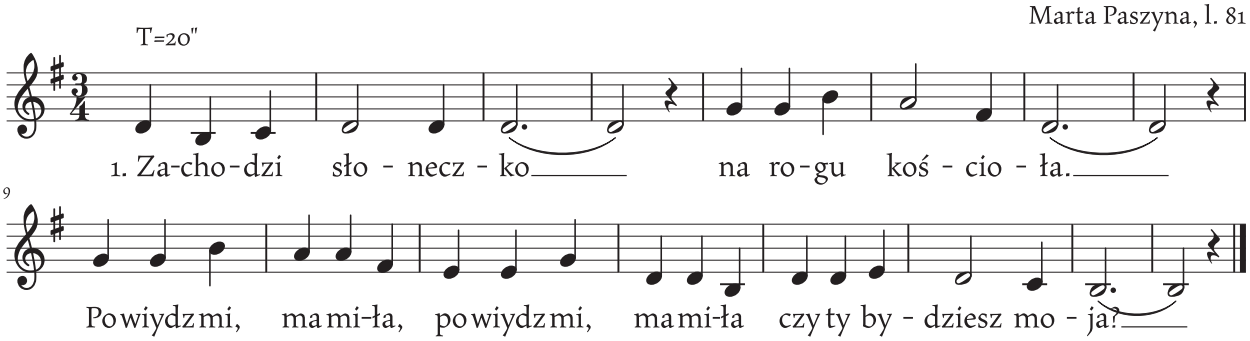

1. Zachodzi słoneczko na rogu kościoła.
   Powiydz mi, ma miła, powiydz mi, ma miła czy ty bydziesz moja?

2. Nie powiem ci dzisio ani jeszcze jutro,
   Bo by ci od żolu, bo by ci od żolu serce sie rozpukło.

3. Powiydz mi, ma miła, powiydz mi na razie,
   Niech moji kóniki, nich moji kóniki nie stojóm na mrozie.

4. Bo moji kóniczki talary kosztujóm,
   Jak jadym do ciebie, jak jadym do ciebie podkówki sie psujóm.

Zachodzi słóneczko

Rudziczka, 27.10.1954
Jadwiga Godziek, l. 33

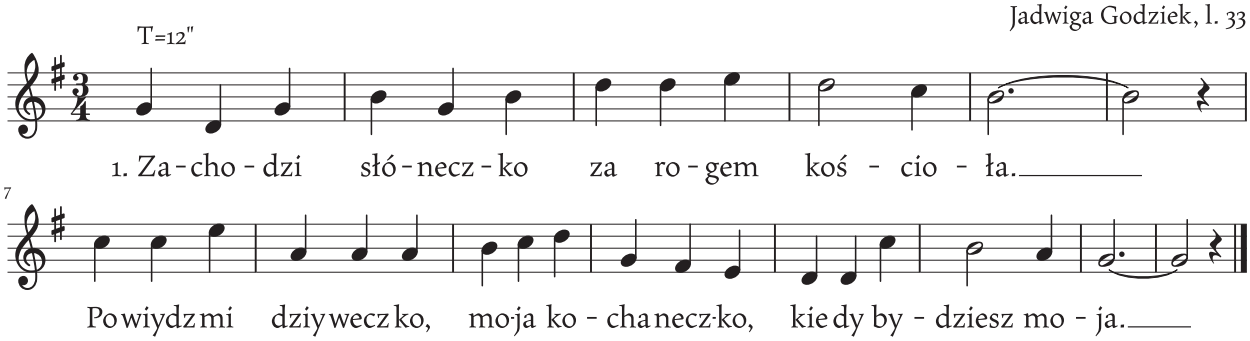

1. Zachodzi słóneczko za rogem kościoła.
   Powiydz mi dziyweczko, moja kochaneczko, kiedy bydziesz moja.

2. Nie powiem ci dzisio, nie powiem ci jutro,
   Bo by ci serduszko, bo by ci serduszko ze żolu sie pukło.

3. Powiydz mi, powiydz mi, powiydz mi na razie,
   Niech moji kóniki, niech moji kóniki nie stojóm na mrozie.

4. Te moji kóniczki talary kosztujóm.
   Jak jadem co ciebie, jak jadem do ciebie podkówki sie psujóm.

5. Te moji podkówki całe sóm złoceli.
   Jeszczech jo nie leżoł, jeszczech jo nie leżoł na twoji pościeli.

6. Ta moja pościółka złotem wyszywano.
   Ta twoja koszula, ta twoja koszula pół roku nie prano.

7. Nie dziw sie dziyweczko, że koszula brudno.
   Dlo moji maciczki, dlo moji maciczki wodziczka jest trudno.

Zachodzi słóneczko na roku kościoła [1]

Branica, 1999
Maria Balcarek, l.85

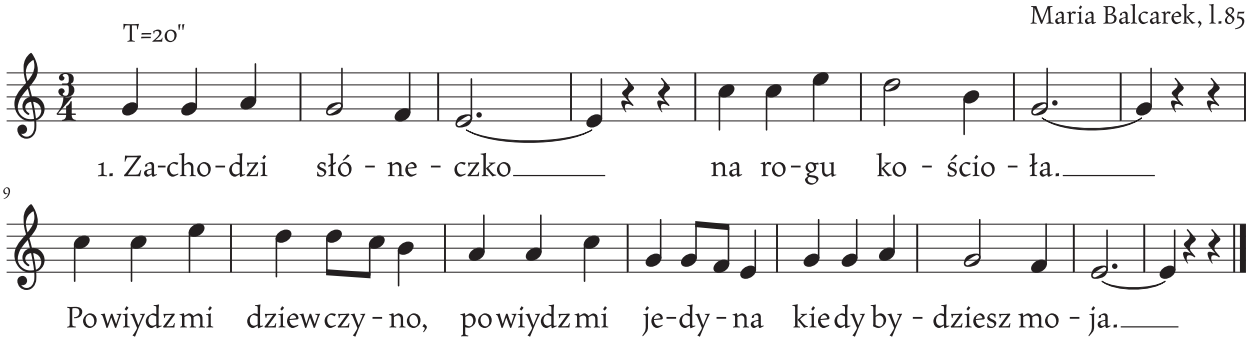

1. Zachodzi słóneczko na rogu kościoła.
   Powiydz mi dziewczyno, powiydz mi jedyna, kiedy bydziesz moja.

2. Nie powiem ci dzisio, nie powiem ci jutro,
   By twoji serduszko, by twoji serduszko ze żolu nie pukło.

3. Powiydz mi dziewczyno, powiydz mi na razie,
   Niech moji kóniki, nich moji kóniki nie stojóm na mrozie.

4. Bo moji kóniki talary kosztujóm,
   Jak jadem do ciebie, jak jadem do ciebie podkówki sie psujóm.

5. Bo moji podkówki całe sóm złoceli,
   Jeszcze jo nie leżoł, jeszcze jo nie leżoł na twoji pościeli.

6. Bo moja pościółka złotem wyszywano,
   A twoja koszula, a twoja koszula siedem lot nie prano.

7. Co tobie do tego, że koszula brudno,
   Móm mamulke staróm, móm mamulke staróm, robota ji trudno.

Zachodzi słóneczko na rogu kościoła [2]

Pawłowice, 25.11.1998
Marta Niezgoda (z d. Krosny), l. 69

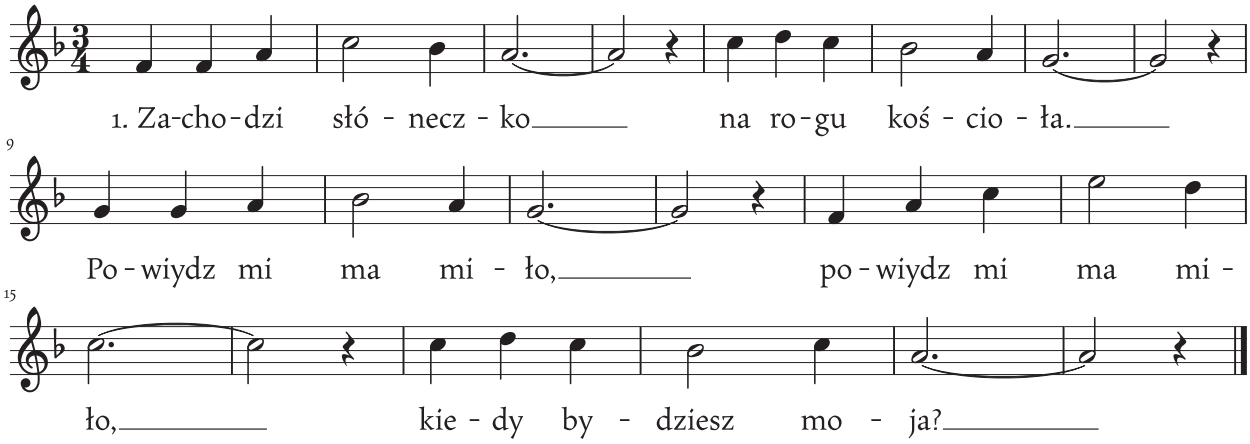

1. Zachodzi słóneczko na rogu kościoła.
   Powiydz mi ma miło, powiydz mi ma miło, kiedy bydziesz moja?

2. Nie powiem ci dzisio, ani też i jutro,
   Bo by ci serduszko, bo by ci serduszko od żolu rozpukło.

3. Zachodzi słóneczko za las kalinowy,
   Drobny deszczyk pado, drobny deszczyk pado na sadek wiśniowy.

4. Na sadek wiśniowy i rozmaryjón,
   Powiydz mi dziewczyno, powiydz mi dziewczyno, kiedy bydziesz moja.

5. Powiydz mi kochano, powiydz mi na razie,
   Niech moji kóniki, niech moji kóniki nie stojóm na mrozie.

6. Bo moji kóniki talary kosztują,
   Jak jadem do ciebie, jak jadem do ciebie, podkówki sie psujóm.

Zielóne zasioła

Brzeźce, 11.06.1978
Łucja Jarosz, l. 58

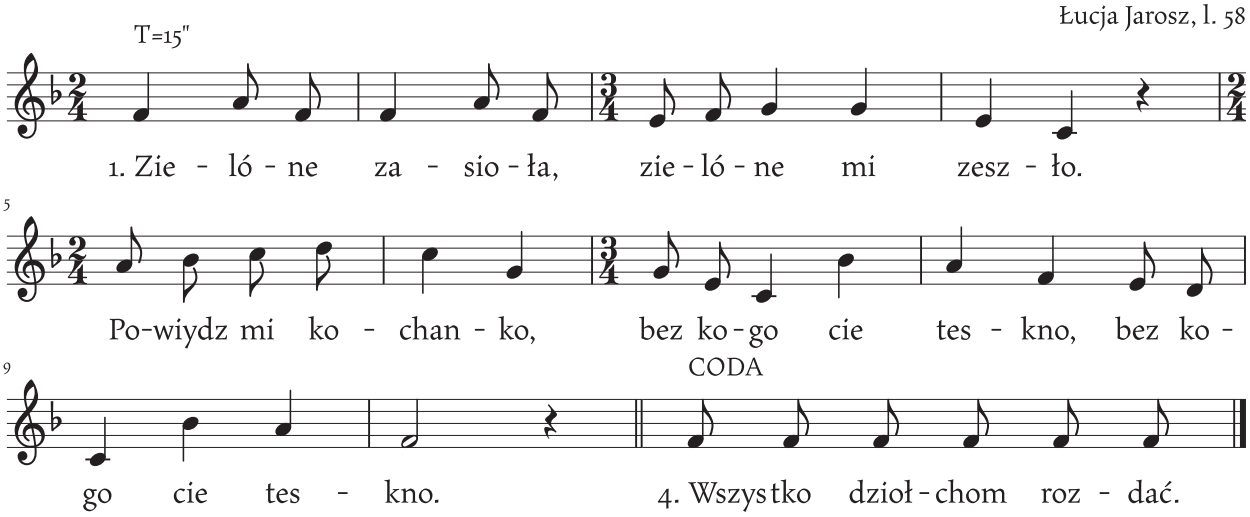

1. Zielóne zasioła, zielóne mi zeszło.
   Powiydz mi kochanko, bez kogo cie teskno, bez kogo cie teskno.

2. Teskno mie, teskno mie bez tego Jasinka,
   Co mo czorne łoczka, siwego konika, siwego konika.

3. Siwy koń, siwy koń, siwy, jabkowity,
   Dały mi sie już znać te moji zolyty, te moji zolyty.

4. Zolyty, zolyty, dały mi sie już znać.
   Miołech pore koni, musiołech jich sprzedać, musiołech jich sprzedać,
   Wszystko dziołchóm rozdać.

Żeby sie ta cnota

Wola, 18.10.1963
Tomasz Niesyto, l. 72

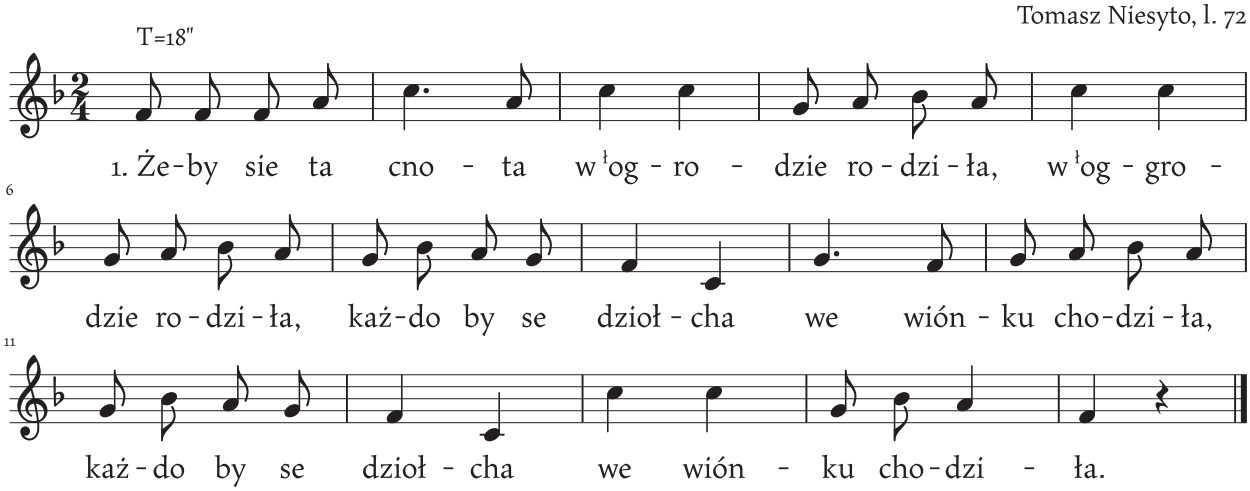

1. Żeby sie ta cnota w ˡogrdzie rodziła, w ˡogrodzie rodziła,
   Każdo by se dziołcha we wiónku chodziła, każdo by se dziołcha we wiónku chodziła.

2. Ale sie ta cnota w ˡogrodzie nie rodzi, w ˡogrodzie nie rodzi.
   Niejedna to dziołcha bez wióneczka chodzi, niejedna to dziołcha bez wióneczka chodzi.

3. Pójde jo do lasu, lasu dymbowego, lasu dymbowego.
   Powiedź mie kochanko, powiedź mie bez niego, powiedź mie kochanko, powiedź mie bez niego.

4. Jo cie poprowadze, ale nie bez cały, ale nie bez cały.
   Bo byś mie ty ˡuwiód, choć żeś jeszcze mały, bo byś mie ty ˡuwiód, choć żeś jeszcze mały.

5. Chocioż jo se mały, podstawiem se stołek, podstawiem se stołek.
   ˡObłapiem se dziołcha jak wielki pachołek, ˡobłapiem se dziołcha jak wielki pachołek.

6. Sztyry mile lasu samej borowiny, samej borowiny.
   Ni ma tu na Woli sposobnej dziywczyny, ni ma tu na Woli sposobnej dziywczyny.

7. Sztyry mile lasu, samego jałowca, samego jałowca.
   Ni ma tu na Woli porzómnego chłopca, ni ma tu na Woli porzómnego chłopca.

zeszyt 3. / II pieśni powszechne / 10. **Miłosne.**

A te róże biołe

Wisła Wielka, 15.02.1973
Anna Kurzyca, l. 70

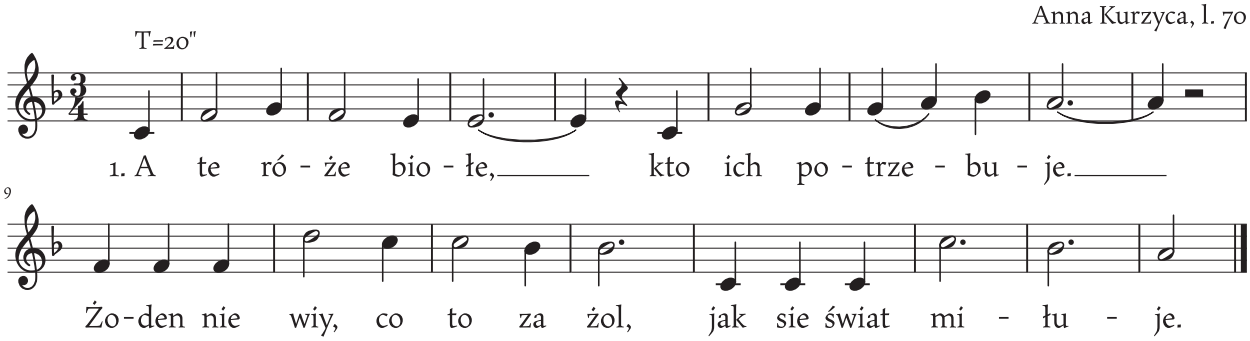

1. A te róże biołe, kto ich potrzebuje.
   Żoden nie wiy, co to za żol, jak sie świat miłuje.

2. Jo też roz miłowoł ładnóm paniyneczke.
   Sztyry lata do nij chodził, poczciwiech jóm zwodził.

3. A w tem pióntem roczku musiołech poprzestać.
   Przisżło pismo ł od Hallera, na wojne wyjyżdżać.

4. Siadóm na kóniczka, nogi do strzymiyni.
   Teraz powiedz moja miła, jaki mosz sumiyni.

5. Jaki móm sumiyni, to nie musisz wiedzieć.
   Sztyryś lata do mie chodził, toś sie móg dowiedzieć.

A w niedziele wczas raniutko

Suszec, 10.01.1966
Bronisława Kumor, l. 33

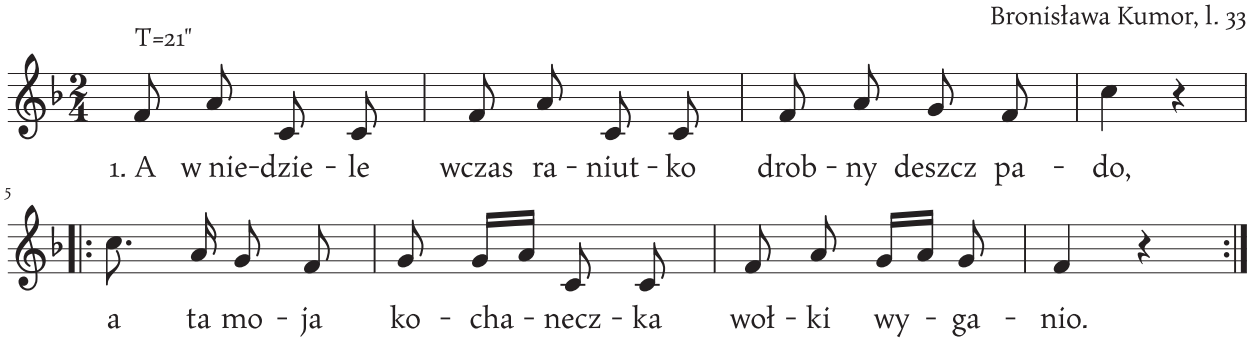

1. A w niedziele wczas raniutko drobny deszcz pado,
   A ta moja kochaneczka wołki wyganio.

2. Jak wygnała w szczyre pole jidzie do domu,
   Nadjechoł jóm tam syneczek na siwem koniu.

3. Powiydz mi ma kochaneczko, co za gości mosz,
   Iże ty tak ranusinko wołki wyganiosz?

4. Co ty sie mie dzisio pytosz ł o mojich gości.
   Wczora żeś mi ł odkazowoł, dziś móm inkszych dość.

Ach, mój Boże, co mie teskno

Suszec, 05.1985
Anna Kokoszka, l. 15

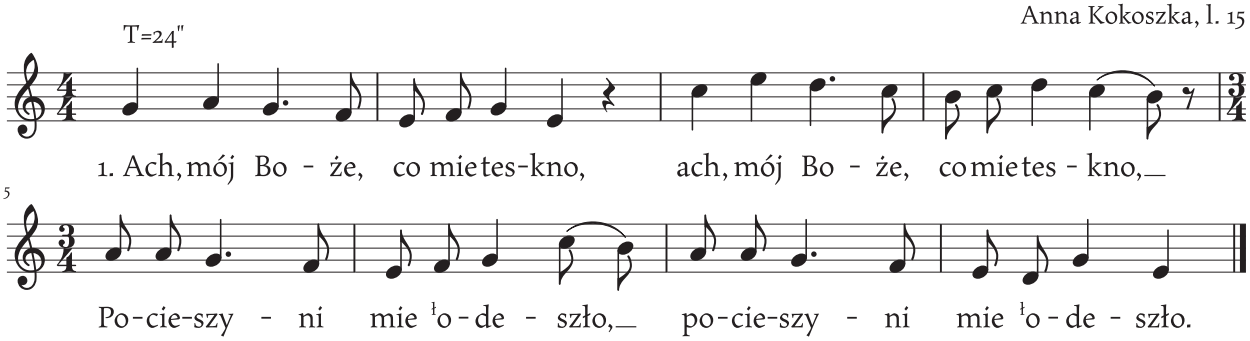

1. Ach, mój Boże, co mie teskno, ach, mój Boże, co mie teskno,
   Pocieszyni mie ł odeszło, pocieszyni mie ł odeszło.

2. ł Odeszed mie klejnot drogi, ł odeszed mi klejnot drogi,
   Co mioł ł obie lewe nogi, co mioł ł obie lewe nogi.

3. ł Obie lewe i szmatławe, ł obie lewe i szmatławe,
   Jeszcze w karku zadupiałe, jeszcze w karku zadupiałe.

4. Wónsisko mioł popielate, wónsisko mioł popielate,
   I ślypiska świdrowate, i ślypiska świdrowate.

5. Jeszcze mi go ł odmówili, jeszcze mi go ł odmówili,
   Tak mi serce zasmucili, tak mi serce zasmucili.

Ach, mój Boże, jak mie teskno

Suszec, 26.05.1986
Barbara Kokoszka, l. 15

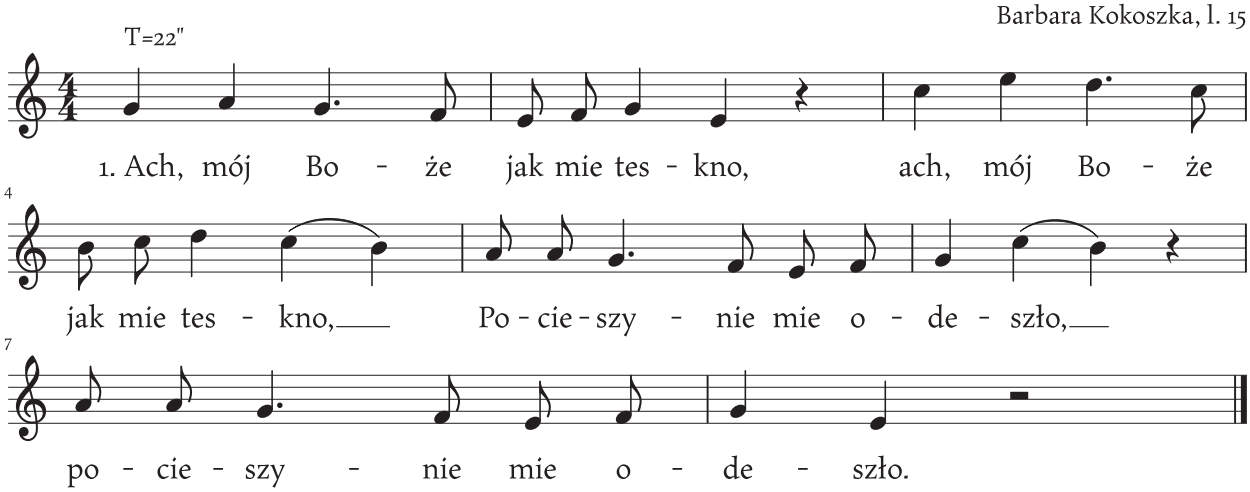

1. Ach, mój Boże, jak mie teskno, ach, mój Boże jak mie teskno,
   Pocieszynie mie odeszło, pocieszynie mie odeszło.

2. Odeszoł mie klejnot drogi, odeszoł mie klejnot drogi,
   Co mioł ˡobie lewe nogi, co mioł ˡobie lewe nogi.

3. ˡObie lewe i szmatławe, ˡobie lewe i szmatławe,
   Jeszcze w karku zadupiałe, jeszcze w karku zadupiałe.

4. Wónsisko mioł popielate, wónsisko mioł popielate,
   A ˡoba ślypia świdrate, a ˡoba ślypia świdrate.

5. Jeszcze mi go ˡodmówili, jeszcze mi go ˡodmówili,
   Tak mi serce zasmucili, tak mi serce zasmucili.

Ach mój Boże, miły Boże

Pawłowice, 08.02.1959
Maria Sadlok, l. 62

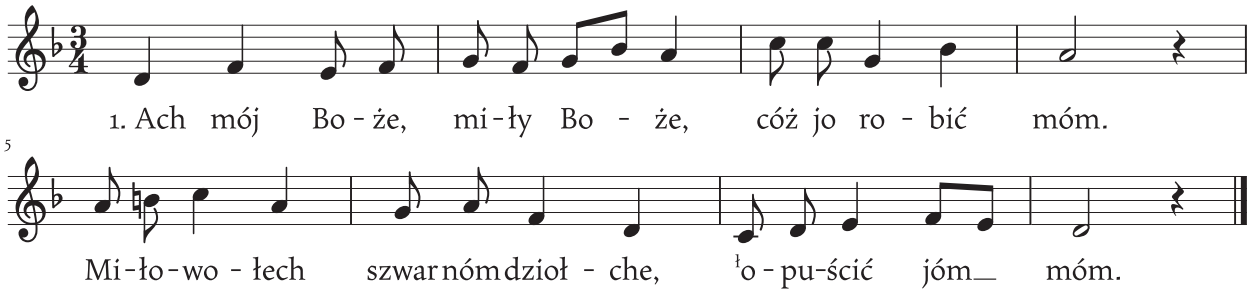

1. Ach mój Boże, miły Boże, cóż jo robić móm.
   Miłowołech szwarnóm dziołche, ˡopuścić jóm móm.

2. Jakżech jo do nij chodzowoł, miesiónczek mi pszoł.
   Pomalutku, po cichutku dźwiyrze ˡotwiyroł.

3. Miłowałach roz jednego ze serca szczyrze,
   Ale nasze miłowani jest nadarymne.

4. Nie chodź do mie ty mój miły, ˡojcowie bróniόm,
   Bo jak przidziesz pod ˡokienko, to cie wygóniόm.

5. Jo jest dziołcha ˡod siedloka, a ty ni mosz nic.
   Tyś jest synek ˡod masztalni, jyno mosz tyn bicz.

Ach, mój Boże

Rudziczka, 16.11.1955
Zofia Kwoka, l. 46

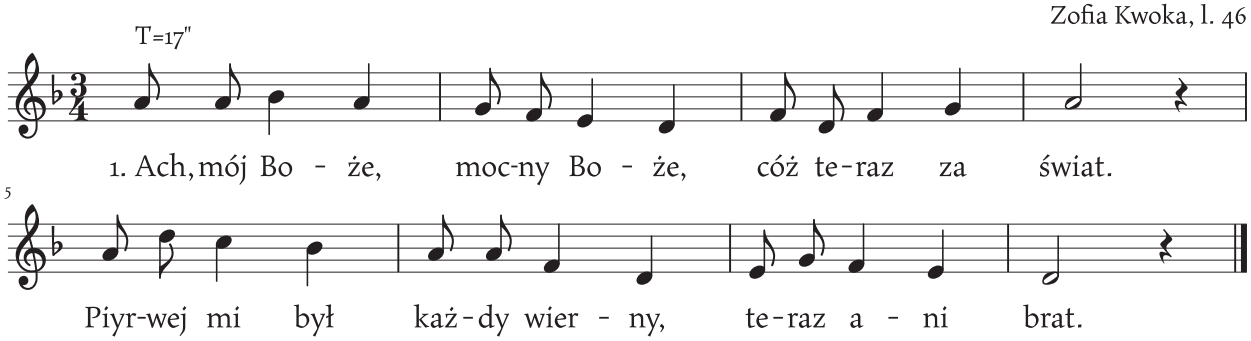

1. Ach, mój Boże, mocny Boże, cóż teraz za świat.
   Piyrwej mi był każdy wierny, teraz ani brat.

2. ¹Uwierziłach syneczkowi, dałach mu sie swiyść.
   A teraz mie bardzo gańba, to sie musze kryć.

3. Nie płacz dziołcho, nie lamyntuj ¹o tym wiónek twój.
   Mosz ty jeszcze dwóch kochanków poślij se jich póń.

4. A tyn piyrszy nie popłynie, nie ¹umiy płynóńć.
   A tyn drugi, tyn popłynie choćby mioł zginóńć.

5. A ¹on płynie, wiónek tynie do samego dna.
   Jużeś teraz ma kochanko wionka niegodna.

Bez ta susecko wieś [1]

Suszec, 15.05.1986
Zofia Marcisz, l. 15

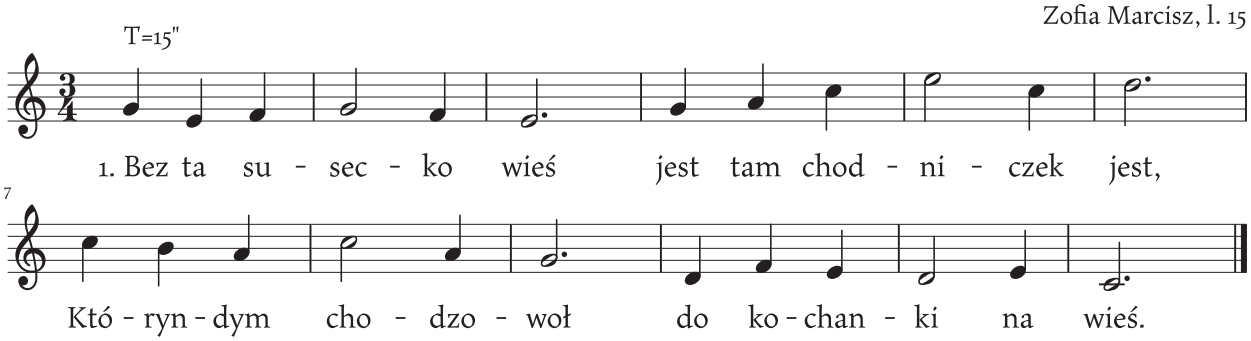

1. Bez ta susecko wieś jest tam chodniczek jest,
   Któryndym chodzowoł do kochanki na wieś.

2. Chodzowoł, chodzowoł, ale już nie byda,
   Bo mi tam wyrosła zielono ¹olszyna.

3. Weznym siykiyreczke, zetnym ¹olszyneczke.
   Jeszcze roz nawiydzym mojóm kochaneczke.

Bez ta susecko wieś [2]

Suszec, 22.10.1987
Klara Paszek, l. 73

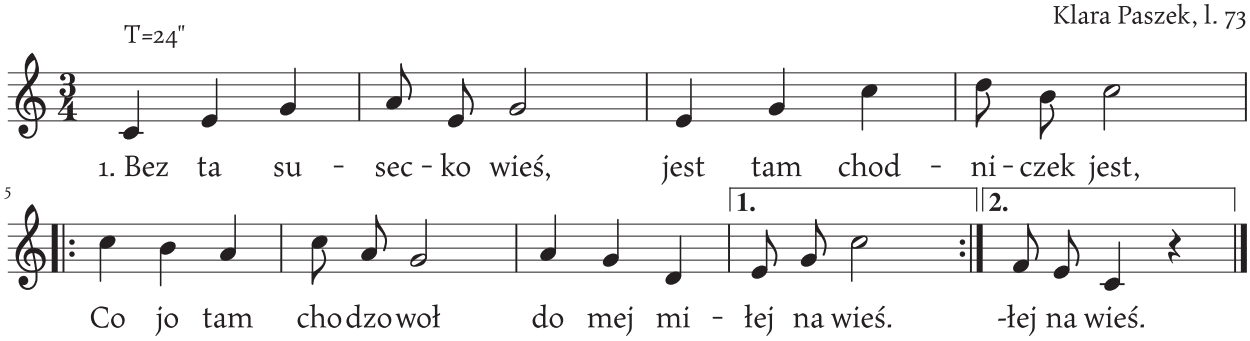

1. Bez ta susecko wieś, jest tam chodniczek jest,
Co jo tam chodzowoł do mej miłej na wieś.

2. Chodzowoł, chodzowoł, ale już nie byda,
Bo mi tam wyrosła zielono łolszyna.

3. Wezna siykiyreczka, zetna łolszyneczka,
Jeszcze roz nawiydza moja kochaneczka.

4. Nawiydza, nawiydza, ale do porzóndku,
By sie nie pyszała w zielonem wióneczku.

5. Hulu, hulu, hulu – kolybka z marmuru,
Pieluszki rómbkowe, dziycie kochankowe.

Bez tyn na Górkach las

Suszec, 07.03.2000
Antoni Gąsior, l. 71

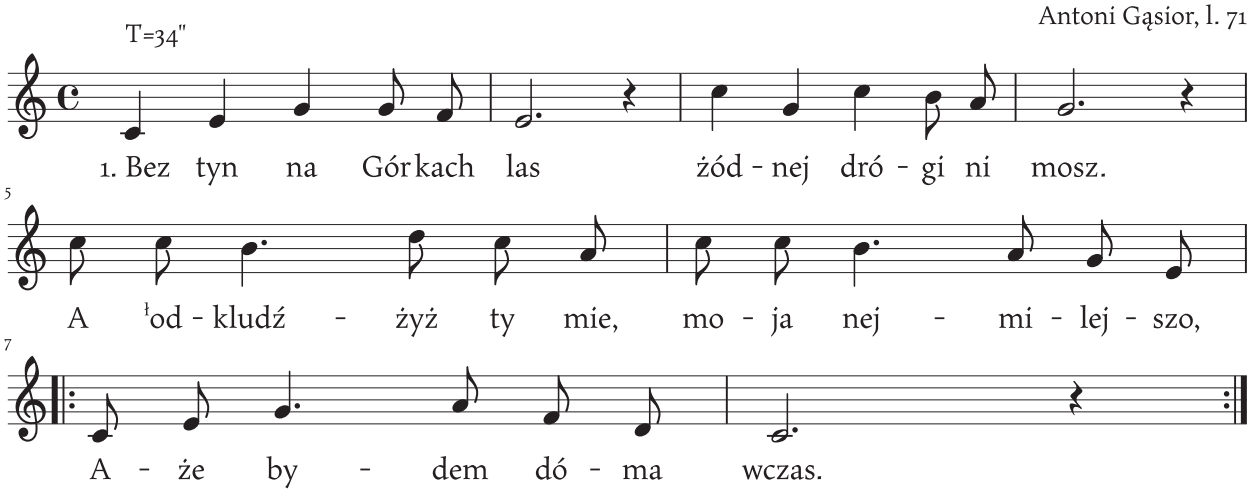

1. Bez tyn na Górkach las żodnej drógi ni mosz.
A łodkludźżyż ty mie, moja nejmilejszo,
Aże bydem dóma wczas.

2. łOna łodkludziła, swój wiónek straciła.
O! Mój mocny Boże, co mi sie to stało,
Żech bez rozumu była.

3. Jechoł przed karczmiczke i kónia łuwiónzoł.
Czakej na mie miło, muzyke zapłacem,

4. łOna nie czakała, do chałpy uciykła.
Na łóżku se siadła i tak rozmyślała,
łO tem swojim kochanku.

5. łOn prziloz pode drzwi, kochano łotwórz mi!
Móm dlo ciebie chustke piyknie wyszywanóm,
Ale łona nie wziyna,
I do rana płakała.

Bez tyn raciborski las

Pawłowice, 10.09.1976
Maria Sadlok, l. 79

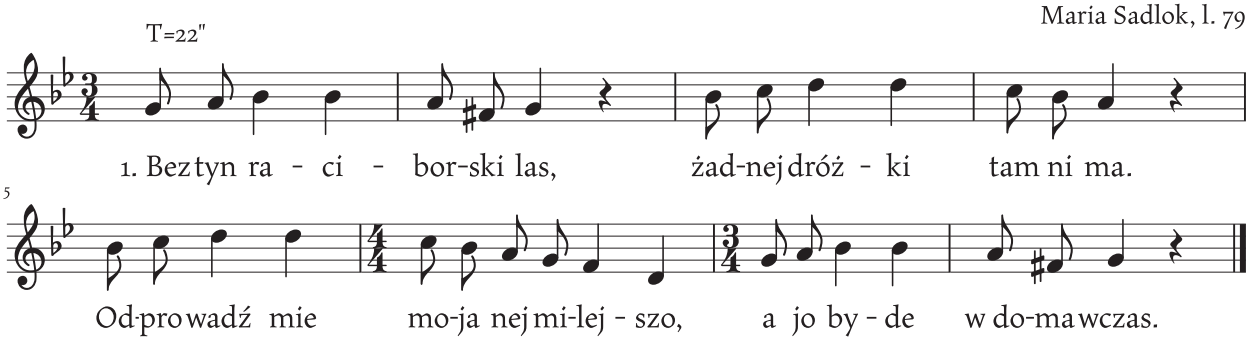

1. Bez tyn raciborski las, żadnej dróżki tam ni ma.
   Odprowadź mie moja nejmilejszo, a jo byde w doma wczas.

2. Ona go odkludziła, swój wioneczek straciła.
   Mocny Boże, ubogo sirota, cóżech jo uczyniła?

3. Zawióz jóm przed karczmiczka i uwiózoł koniczka.
   Stój koniczku ty mój jabkowity, aż zapłace muzyczke.

4. Jak muzyczke zapłacił, tak se biczem wystrzelił.
   A muzyczka grała, grała, grała, a kochanka płakała.

5. Nie płacz moja kochanko, rozwesel swe serduszko.
   Niese ci chusteczke wyszywanóm, bydziesz mojóm żoneczkóm.

Biołe żyto sioła

Pawłowice, 08.07.1951
Maria Sadlok, l. 63

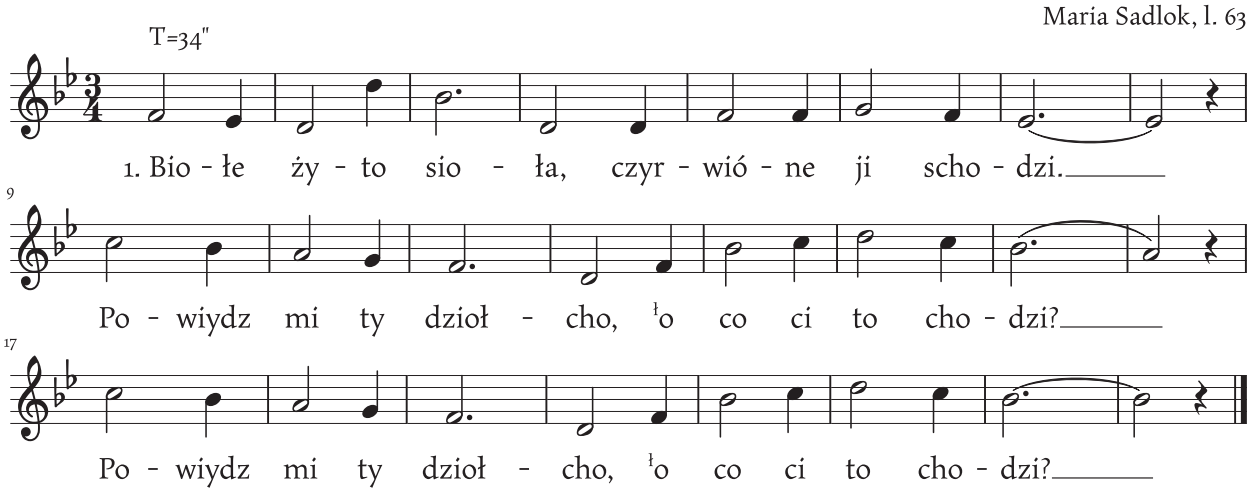

1. Biołe żyto sioła, czyrwióne ji schodzi.
   Powiydz mi ty dziołcho, ł o co ci to chodzi?
   Powiydz mi ty dziołcho, ł o co ci to chodzi?

2. Chodzi mi to, chodzi ł o synka jednego,
   Kieby nie ci ludzie poszłabych za niego.
   Kieby nie ci ludzie poszłabych za niego.

3. Żeby jo wiedziała te dróżke do niego,
   Pisałabych liścik ze serca swojigo.
   Pisałabych liścik ze serca swojigo.

Biołe żyto siołem

Wisła Wielka, 15.02.1973
Anna Kurzyca, l. 70

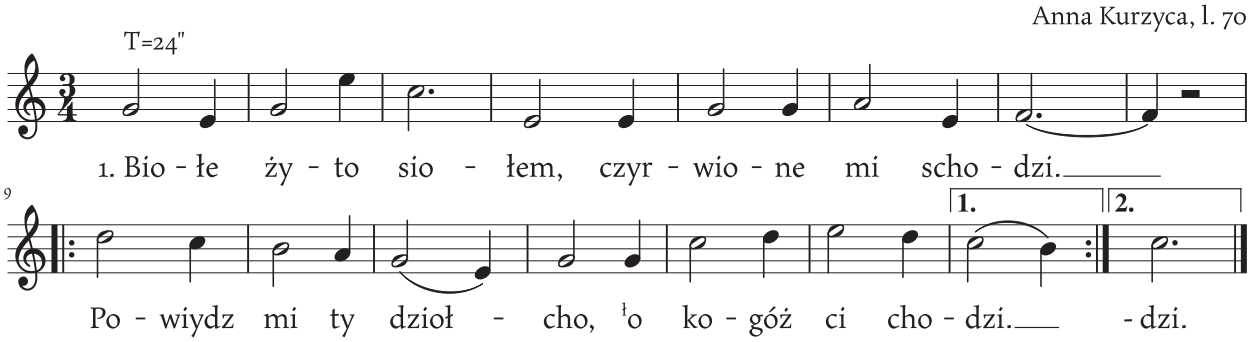

1. Biołe żyto siołem, czyrwione mi schodzi.
   Powiydz mi ty dziołcho, ł o kogóż ci chodzi.

2. Chodzi mi ł o synka, ł o synka jednego,
   Kiebym jo wiedziała, poszłabym za niego.

3. Wojocy, wojocy, wy piyknie trómbicie,
   A tyn mój nejmilszy leży w lazarecie.

4. Kieby jo wiedziała te dróge do niego,
   Dałabych mu szukać dochtora móndrego.

5. Nie pómoże dochtór, ani żodne maści,
   Och, w moji głowiczce połómane kości.

Był raz młodziyniaszek

Brzeźce, 11.06.1978
Anna Starzyczny

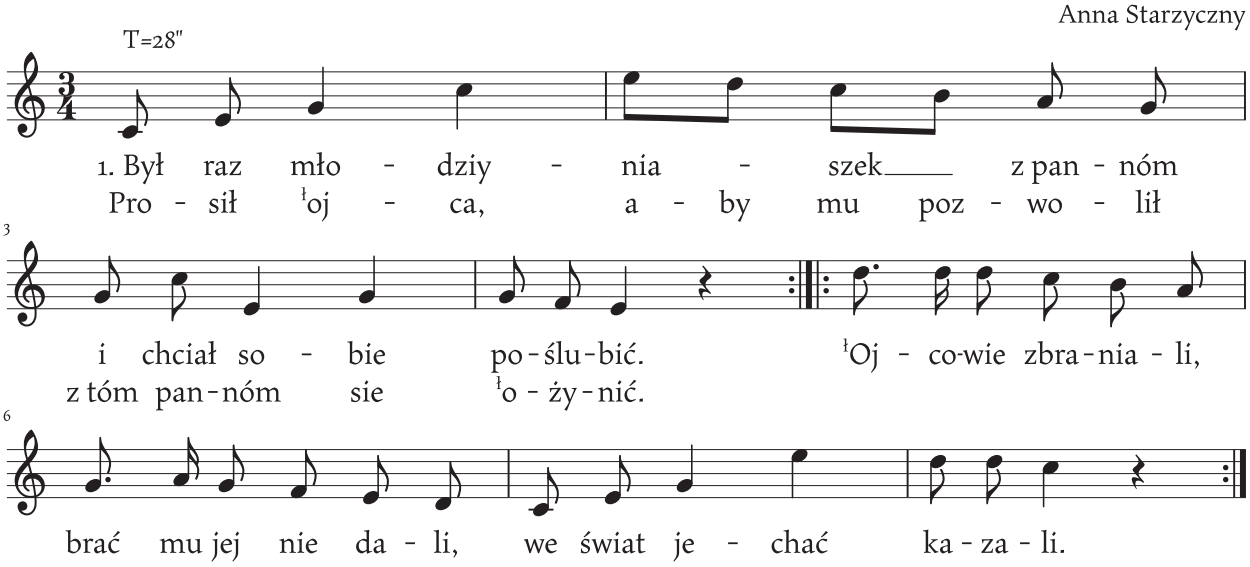
T=28"
1. Był raz mło - dziy - nia - szek z pan - nóm
Pro - sił łoj - ca, a - by mu poz - wo - lił
3
i chciał so - bie po - ślu - bić. łOj - co-wie zbra - nia - li,
z tóm pan - nóm sie ło - ży - nić.
6
brać mu jej nie da - li, we świat je - chać ka - za - li.

1. Był raz młodziyniaszek z pannóm i chciał sobie poślubić.
Prosił łojca, aby mu pozwolił z tóm pannóm sie łożynić.
łOjcowie zbraniali, brać mu jej nie dali, we świat jechać kazali.

2. Młodziyniaszek do światu pojechał, do dalekij krajiny.
Lecz niedługo nazad sie powraca do tej miłej dziedziny.
Wyjyżdża ze świata, nazad sie powraca do tej miłej dziedziny.

3. Gdy przijechał do dómu swojego, łojcowie go witali,
Smutnóm nowine łopowiedzieli, wielkóm boleść zadali.
Twoja narzeczóna w grobie jest złożóna, na cmyntarzu spoczywa.

4. Młodziyniaszek wielce zasmucóny, nie chciał temu dowierzić,
Jidzie do tej najmilszej kochanki, do matki sie wypytać.
Matka mu zeznała, że je pochowana, może miejsce łoglóndać.

5. Idź młodzianku na tyn cmyntarziczek, tam znaleziesz grób nowy,
Już tam twoja najmilsza spoczywa, już ma dómek gotowy.
Na nim zasadzóne trzi róże czyrwione, byńdzie ci to znak dobry.

6. Młodziyniaszek poszed na cmyntarzik i znalaz jako słyszał.
Stanył przed jej zielónym gróbeczkem i boleśnie zapłakał.
Leżysz ty w gróbeczku, moja kochaneczko, tu na tem cmyntarziczku.

7. Zostóń z Bogem moja kochaneczko, już tu wiyncej nie przide,
łOstatni raz przi twojim gróbeczku dzisiaj kochanko stoje.
Z tobóm rozestaje, Bogu cie oddaje i boleśnie sie łóncze.

8. Zostóń z Bogem moja kochaneczko, już tu wiyncej nie przide,
Byde w pobożności, do samej starości, w samotności sobie żył.

Chodziłem po polu

Suszec, 15.11.1987
Klara Paszek, l. 73

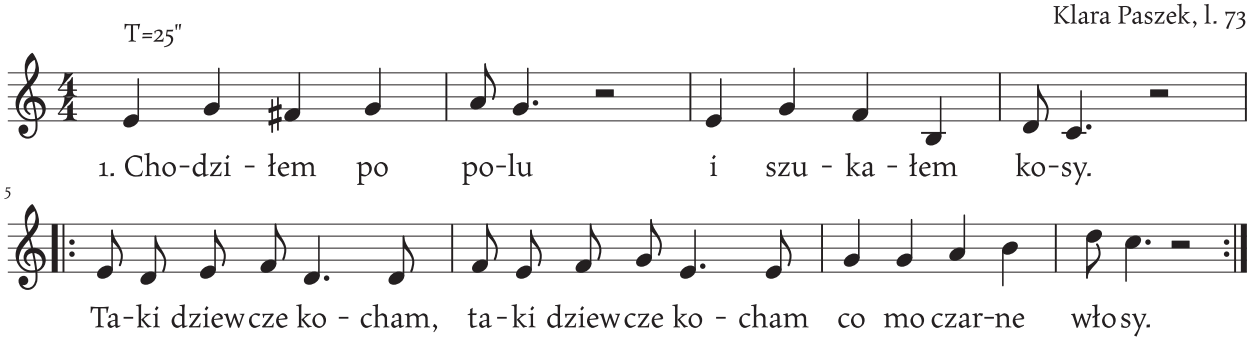

1. Chodziłem po polu i szukałem kosy.
   Taki dziewcze kocham, taki dziewcze kocham, co mo czarne włosy.

2. Co mo czorne włosy i łoczka niebieskie.
   Nie łoddałbym ja jej, nie łoddałbym ja jej za berło królewskie.

3. Bo berło królewskie nie ma tej słodyczy,
   A dziewczyna czasem, a dziewczyna czasem dzióbeczka użyczy.

4. Dzióbeczka użyczy, przituli do siebie.
   To se człowiek myśli, to se człowiek myśli, że jest w siódmem niebie.

Czemu ty, Wandziu, w lesie stojisz

Branica, 1999
Maria Balcarek, l.85

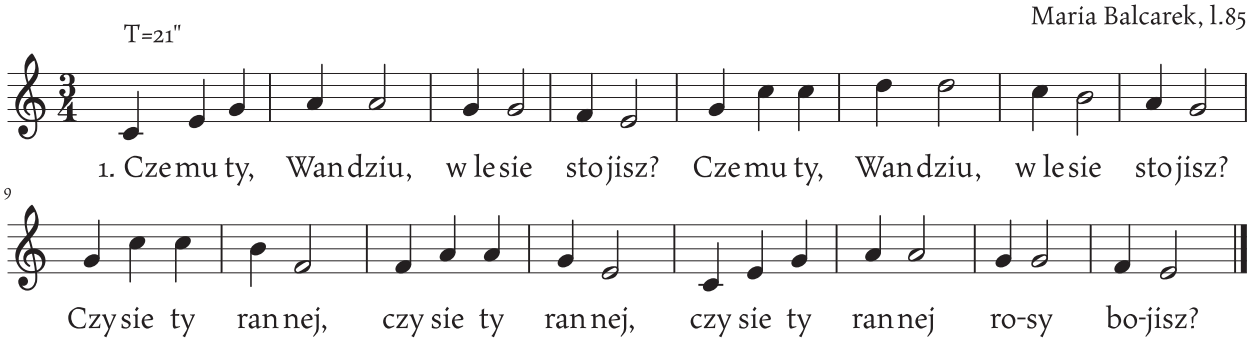

1. Czemu ty, Wandziu, w lesie stojisz? Czemuy ty, Wandziu, w lesie stojisz?
   Czy sie ty rannej, czy sie ty rannej, czy sie ty rannej rosy bojisz?

2. Jakbych sie rannej rosy boła, jakbych sie rannej rosy boła,
   To bych jo w lesie, to bych jo w lesie, w zielonem lesie nie stowała.

3. Wlazłabych jo se na góreczka, wlazłabych jo se na góreczka,
   Wyglóndałabych, wyglóndałabych, wyglóndałabych kochaneczka.

4. Kochanka ni ma, wiónek tracem, kochanka ni ma, wiónek tracem,
   Ftóż mi go teraz, ftóż mi go teraz, ftóż mi go teraz bydzie płacił.

Czemuś sie zasmuciła

Gilowice, 05.10.1972
Jadwiga Lukasek
Emilia Maroszek

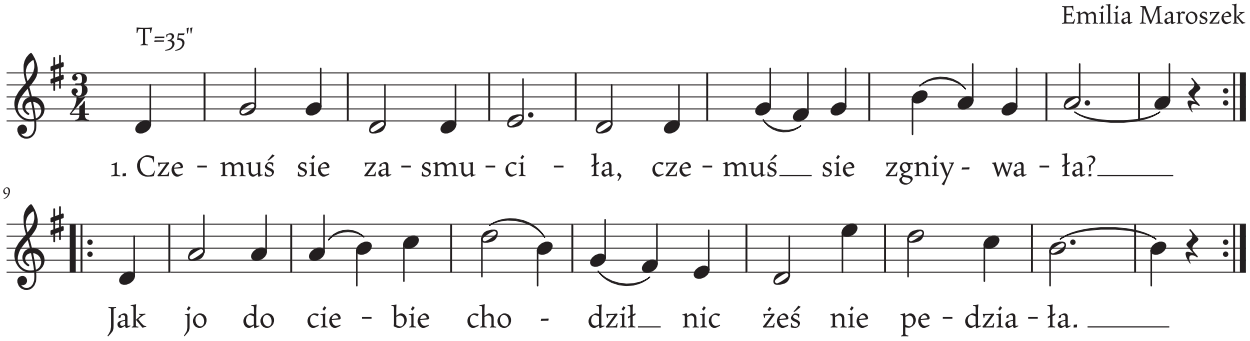

1. Czemuś sie zasmuciła, czemuś sie zgniywała?
Jak jo do ciebie chodził nic żeś nie pedziała.

2. Moje liczka jak róże, jak łone sie zmiyniły,
A te moje czorne łoczy od płaczu wyschły.

Czemuż ty dziołcho w dole stojisz

Rudziczka, 15.11.1955
Zofia Kwoka, l. 46

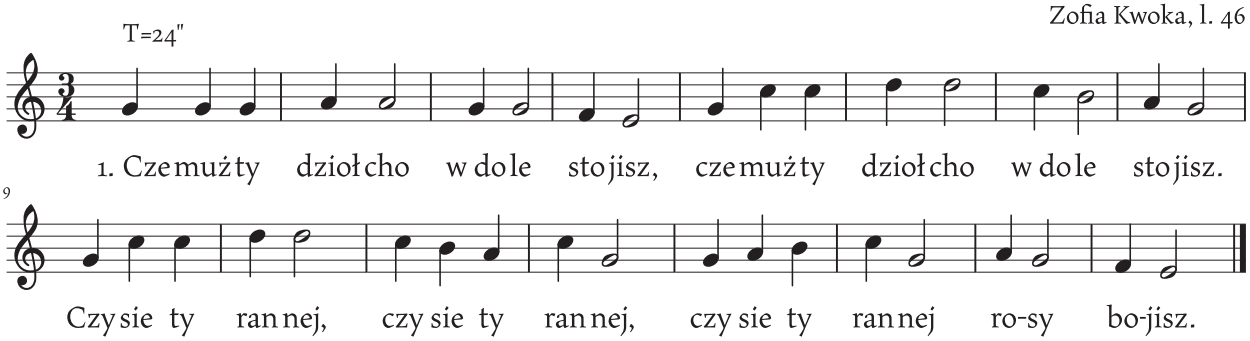

1. Czemuż ty dziołcho w dole stojisz,
Czemuż ty dziołcho w dole stojisz.
Czy sie ty rannej, czy sie ty rannej,
Czy sie ty rannej rosy bojisz.

2. Gdybych sie rannej rosy bała,
Gdybych sie rannej rosy bała,
To bych w tem dole, to bych w tem dole,
To bych w tem dole nie stojała.

3. Stanyłabych se przi góreczce,
Stanyłabych se przi góreczce,
I patrzyłabych, i patrzyłabych,
I patrzyłabych ku wioseczce.

4. Tam gdzie mój miły maszyruje,
Tam gdzie mój miły maszyruje,
A kónik jego, a kónik jego,
A kónik jego rajtaruje.

5. Pódźże ty Andziu w tyn ciymny las,
Pódźże ty Andziu w tyn ciymny las,
Tam nóm zaśpiywo, tam nóm zaśpiywo
Tam nóm zaśpiywo słowiczek nasz.

6. Słowiczek śpiywo, Andzia płacze,
Słowiczek śpiywo, Andzia płacze,
Skiż ciebie synku, skiż ciebie synku,
Skiż ciebie synku wionek trace.

7. Skiżże mie dziołcho wiónka nie trać,
Skiżże mie dziołcho wiónka nie trać,
Jyno mi powiydz, jyno mi powiydz,
Jyno mi powiydz Pan Bóg zapłać.

Czyjeż to poleczko niespodorane

Gilowice, 25.10.1972
Emilia Maroszek, l. 61
Jadwiga Lukasek, l. 51

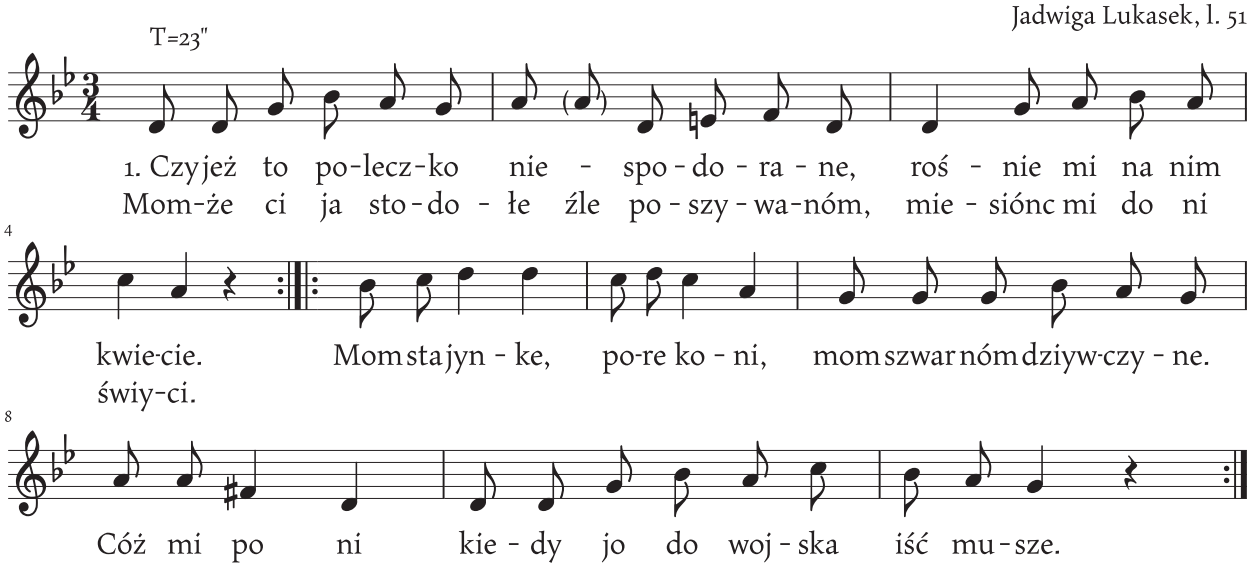

1. Czyjeż to poleczko niespodorane, rośnie mi na nim kwiecie.
   Momże ci ja stodołe źle poszywanóm, miesiónc mi do ni świyci.
   Mom stajynke, pore koni, mom szwarnóm dziywczyne.
   Cóż mi po ni kiedy jo do wojska iść musze.

2. A jak jo przijada pod twe ł okiyneczko i tak zaczna na cia wołać:
   Otwórzże mi moja kochaneczko, przyszedech ci podziynkować.
   Dziynkuje ci ma kochanko, coś mi ł otwiyrała to ł okiynko.
   Już mi go ł otwiyrać nie bydziesz.

3. A jak jo pojada w te cudze krajiny, zapomnisz ty dziołcho ł o mie.
   Ty bydziesz z inszym tańcować, a jo muszem w wojsku maszyrować,
   A u boku mego szabelka.

Czymu ty Anciu w lesie stoisz?

Brzeźce, 11.06.1978
Łucja Jarosz, l. 58

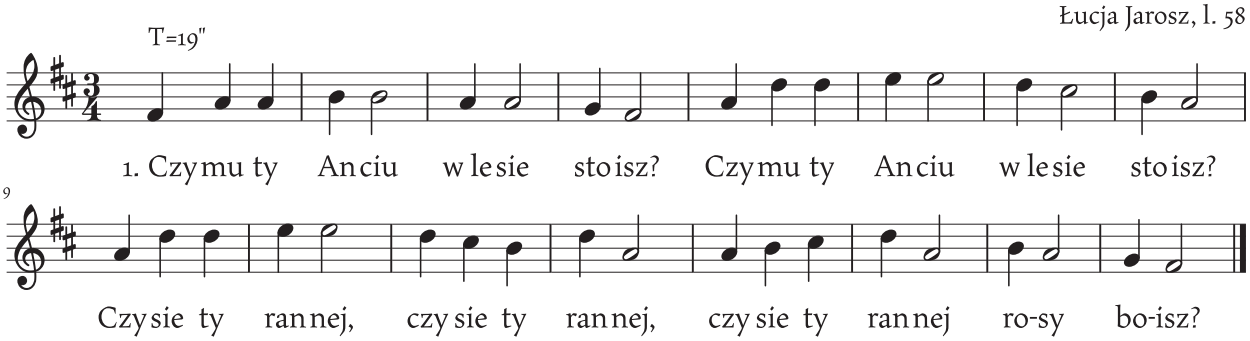

1. Czymu ty Anciu w lesie stoisz? Czymu ty Anciu w lesie stoisz?
   Czy sie ty rannej, czy sie ty rannej, czy sie ty rannej rosy boisz?

2. Gdybym sie rannej rosy boła, gdybym sie rannej rosy boła,
   To bym ja w lesie, to bym ja w lesie, to bym ja w lesie nie stowoła.

3. Stanyłabym jo na tej górze. Stanyłabym jo na tej górze.
   I patrzyłabym, i patrzyłabym, i patrzyłabym na podwórze.

4. Jak tam mój miły maszeruje. Jak tam mój miły maszyruje.
   A koniś jego, a koniś jego, a koniś jego rajteruje.

5. Słowiczek śpiywo, Ancia płacze. Słowiczek śpiywo, Ancia płacze.
   Przez ciebie synku, przez ciebie synku, przez ciebie synku wianek trace.

6. Utraciłażem zielonego. Utraciłażem zielonego.
   A nabyłażem, a nabyłażem, a nabyłażem płaczóncego.

Czymu ty Anciu w lesie stojisz?

Studzionka, 12.03.1994
Marta Paszyna, l. 81

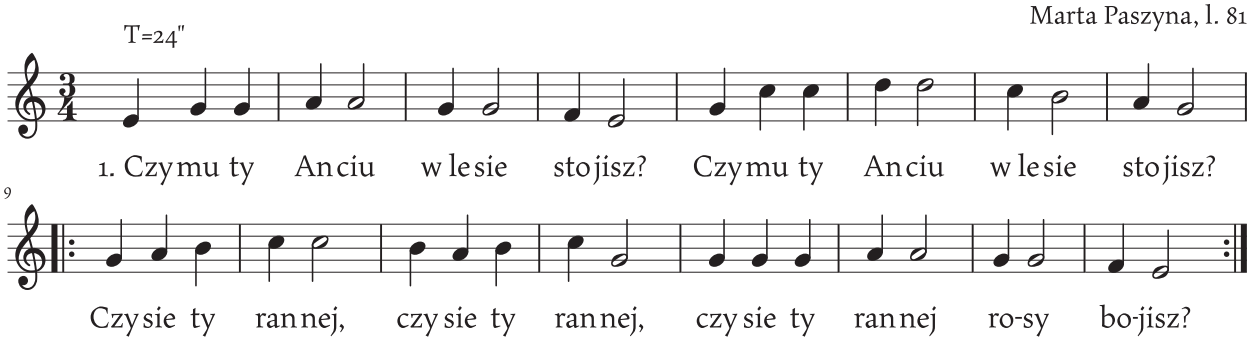

1. Czymu ty Anciu w lesie stojisz? Czymu ty Anciu w lesie stojisz?
   Czy sie ty rannej, czy sie ty rannej, czy sie ty rannej rosy bojisz?

2. Jakbych sie rannej rosy boła. Jakbych sie rannej rosy boła.
   To bych jo w lesie, w lesie zielonym, w lesie zielonym nie stowała.

3. Słowiczek śpiywo Ancia płacze. Słowiczek śpiywo Ancia płacze.
   Skirsz ciebie synku, skirsz ciebie synku wiónek trace.

4. ˡUtraciłach se zielónego. ˡUtraciłach se zielónego,
   Ji nabyłach se, ji nabyłach se płaczóncego.

Dómbku, dómbku, dómbeczku

Piasek, 07.10.1959
Anna Ryguła, l. 70

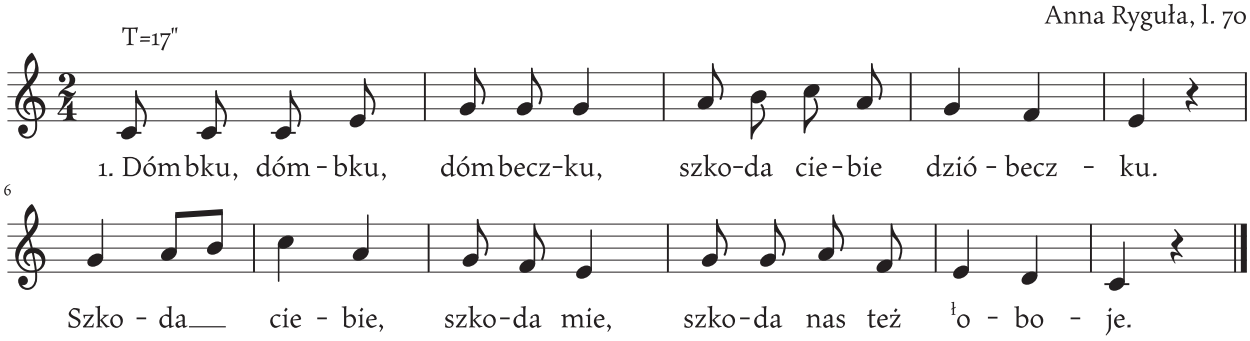

1. Dómbku, dómbku, dómbeczku, szkoda ciebie dzióbeczku.
   Szkoda ciebie, szkoda mie, szkoda nas też ˡoboje.

2. Już ta miedza zˡorano, co jo po nij chodzowoł.
   Już ma miło wydano, co jo ku nij chodzowoł.

Dwa serduszka

Królówka, 19.02.1969
Maria Kwapulińska, l. 72

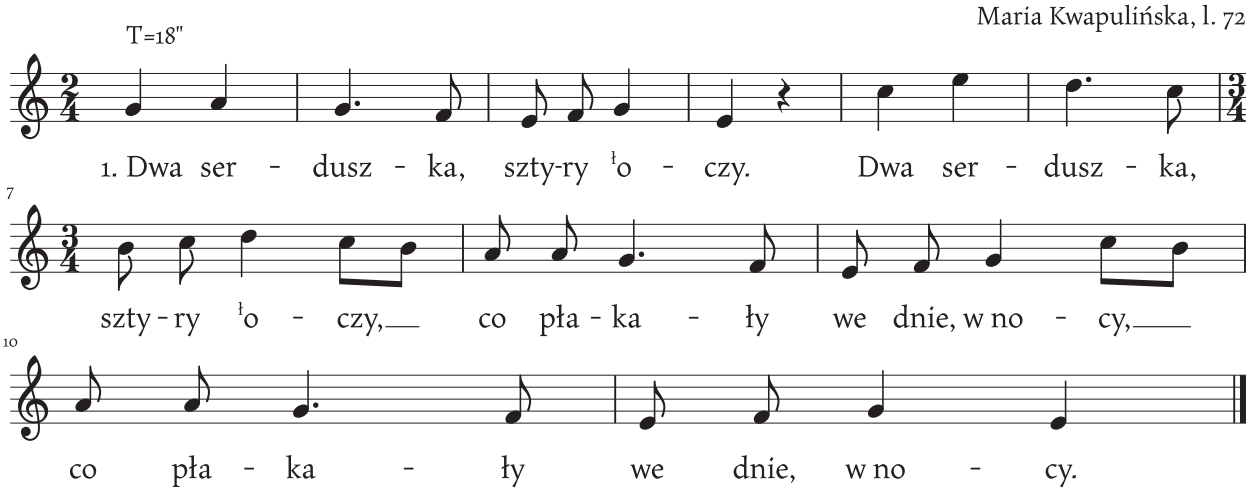
T=18"
1. Dwa ser - dusz - ka, szty-ry ło - czy. Dwa ser - dusz - ka,
szty - ry ło - czy, co pła - ka - ły we dnie, w no - cy,
co pła - ka - ły we dnie, w no - cy.

1. Dwa serduszka, sztyry łoczy.
Dwa serduszka, sztyry łoczy,
Co płakały we dnie, w nocy,
Co płakały we dnie, w nocy.

2. Czorne łoczka cóż płaczecie.
Czorne łoczka cóż płaczecie,
Kieście nie som w żodnem lesie,
Kieście nie som w żodnem lesie.

3. W żodnem lesie ani w polu.
W żodnem lesie ani w polu,
łOkrodeś mie ty złodzieju,
łOkrodeś mie ty złodzieju.

4. łUkrodeś mi mój wioneczek.
łUkrodeś mi mój wioneczek,
I tyn złoty pierścioneczek,
I tyn złoty pierścioneczek.

5. Jest koniczek jabkowaty,
Jest koniczek jabkowaty,
Pojadem jo do bogatej,
Pojadem jo do bogatej.

6. Ta bogato jest szwarniejszo,
Ta bogato jest szwarniejszko,
Ta łubogo robotniejszo,
Ta łubogo robotniejszo.

7. Dziołcha jizbe zamiatała,
Dziołcha jizbe zamiatała,
A łzami jóm zalywała,
A łzami jóm zalywała.

8. Nie polywej jizby łzami,
Nie polywej jizby łzami,
Bo mosz wode za dźwiyrzami,
Bo mosz wode za dźwiyrzami.

Dwanoście listeczków

Pawłowice, 25.11.1998
Marta Niezgoda (z d. Krosny), l. 69

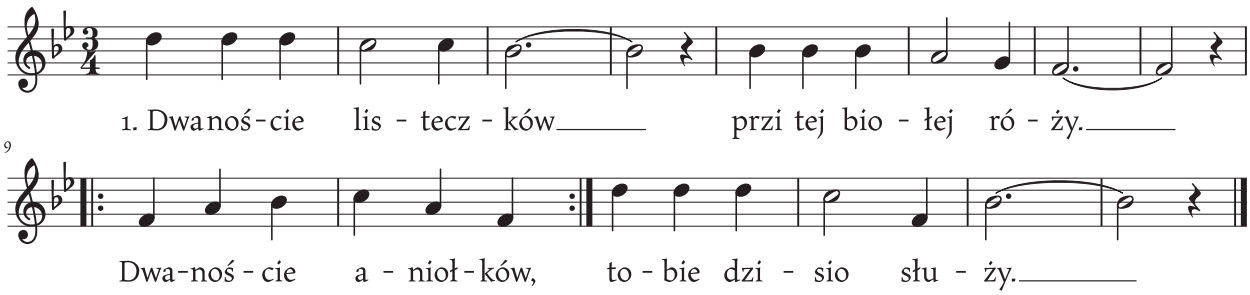

1. Dwanoście listeczków przi tej biołej róży.
   Dwanoście aniołków, dwanoście aniołków tobie dzisio służy.

2. Dałaś panu rónczke za złotóm ˡobrónczke.
   Zalołaś sie lzami, zalołaś sie lzami przed jego ˡoczami.

3. ˡO wionku, wionku cały z róż narwany.
   Bardzo ci mi go żol, bardzo ci mi go żol, niż rodzónej mamy.

4. Bo z mamóm rodzonóm nie bydem miyszkała,
   Jyny z tobóm Janku, jyny z tobóm Janku boch ci ślubowała.

Ej, kosiu, kosiu

Rudziczka, 05.09.1955
Jan Dźwigoł, l. 51

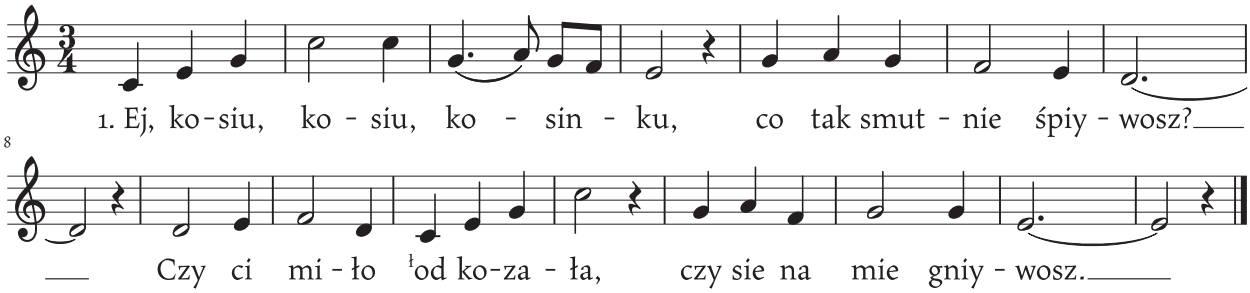

1. Ej, kosiu, kosiu, kosinku,
   Co tak smutnie śpiywosz?
   Czy ci miło ˡodkozała,
   Czy sie na mie gniywosz.

Furgała, furgała

Wisła Wielka, 15.02.1973
Anna Kurzyca, l. 70

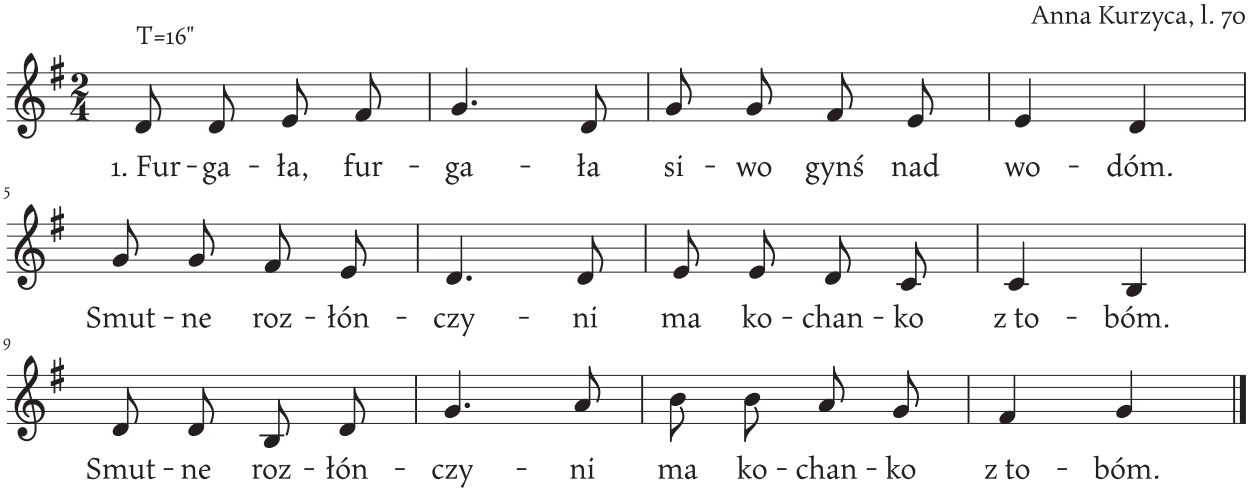
T=16"
1. Fur - ga - ła, fur - ga - ła si - wo gynś nad wo - dóm.
Smut - ne roz - łón - czy - ni ma ko - chan - ko z to - bóm.
Smut - ne roz - łón - czy - ni ma ko - chan - ko z to - bóm.

1. Furgała, furgała siwo gynś nad wodóm.
Smutne rozłónczyni ma kochanko z tobóm.
Smutny rozłónczyni ma kochanko z tobóm.

2. Jak sie rozłónczyli, łoba zaczli płakać.
łO ty moja miła, tyś mie miała czakać.
łO ty moja miła, tyś mie miała czakać.

3. Rybiorze, rybiorze loboga świyntego,
Nie widzieliście tu kaj mego miłego.
Nie widzieliście tu kaj mego miłego.

4. Widzieli, widzieli nożem przebitego,
Na łożu leżóncem, nożem przebitego.
Na łożu leżóncem, nożem przebitego.

Furgo ptaszek

Suszec, 22.12.1978
Bernadeta Kołek, l. 15

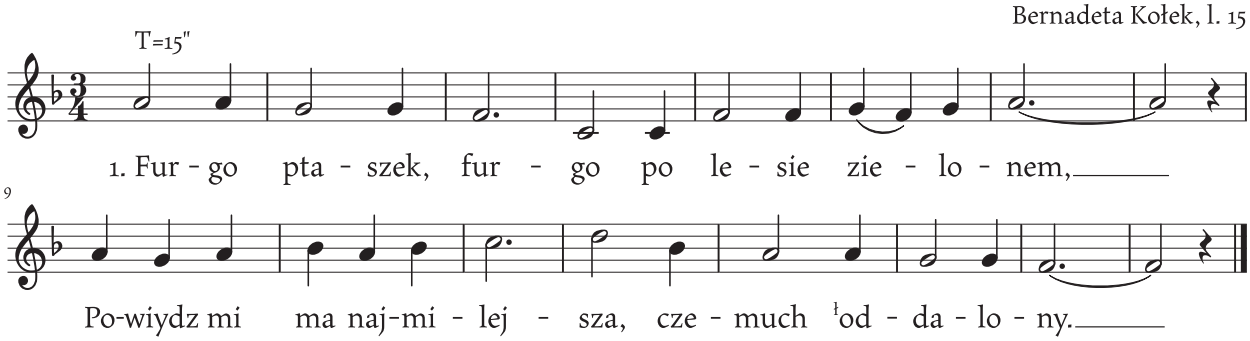

1. Furgo ptaszek, furgo po lesie zielonem,
   Powiydz mi ma najmilejsza, czemuch ł̨oddalony.

2. Czemuś ł̨oddalony, to twoja prziczyna,
   Ty szukosz bogatej żony, jo biydna dziewczyna.

3. Jo biydna dziewczyna, ł̨ubogo sie nosze,
   Przecież jo twojej mamusi ł̨o ciebie nie prosze.

4. Jo bym nie prosiła, bo bym sie wstydziła,
   Jo bym se swego honoru ł̨utracić nie dała.

5. Jo ci powiedziała zaroz na poczóntku,
   Że ja cie kocham z urody, a ty mie z majóntku.

6. Bo majóntek zginie, a uroda słynie,
   Bo to jest nejprzijemniejsze przi każdej dziewczynie,
   Bo to jest nejprzijemniejsze przi każdej dziewczynie.

Gdy bynde miała dwadzieścia latek

Brzeźce, 11.06.1978
Łucja Jarosz, l. 58

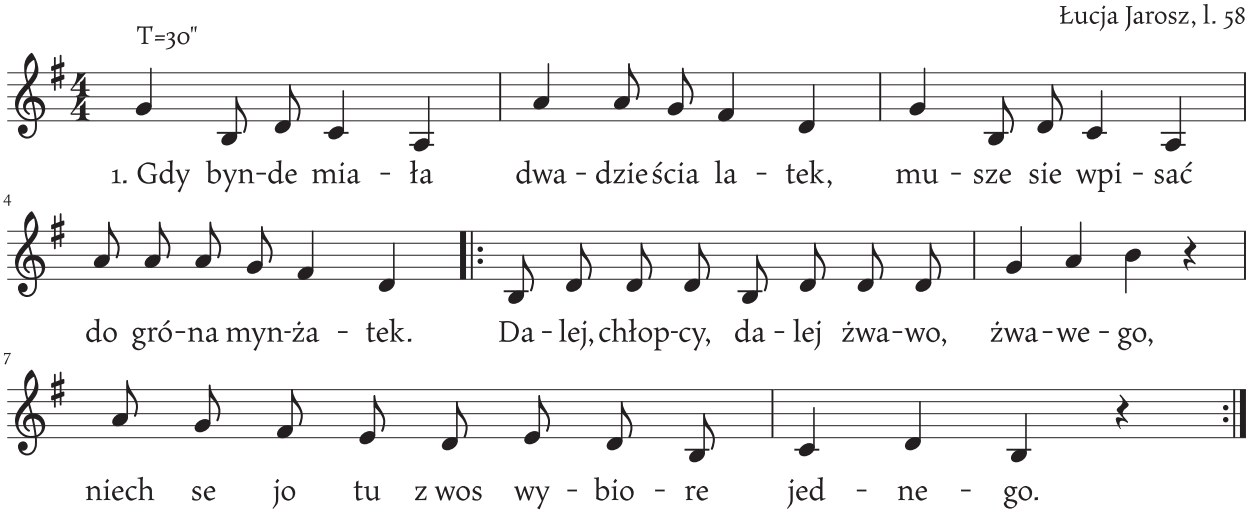

1. Gdy bynde miała dwadzieścia latek, musze sie wpisać do gróna mynżatek.
   Dalej, chłopcy, dalej żwawo, żwawego, niech se jo tu z wos wybiore jednego.

2. Mulorza nie chce, bo glina depce, brudno koszula, a mie sie prać nie chce.
   Dalej chłopcy...

3. Stolorza nie chce, bo robi trumny, a jo sie boje, że już wnet umre.
   Dalej chłopcy...

4. Friziyra nie chce, śmierdzi perfumami, surdut króciutki, łeb ondulowany.
   Dalej chłopcy...

5. Móm jo jednego chłopca szwarnego, całe sie serce śmieje do niego.
   Rano wstaje, w polu łorze za rzekóm, na Jasinka jo samego poczekóm.
   (refren śpiewany dwa razy wolniej niż poprzednio)

Gdy ja chodził kole lasa

Suszec, 22.12.1978
Aniela Kukla, l. 15

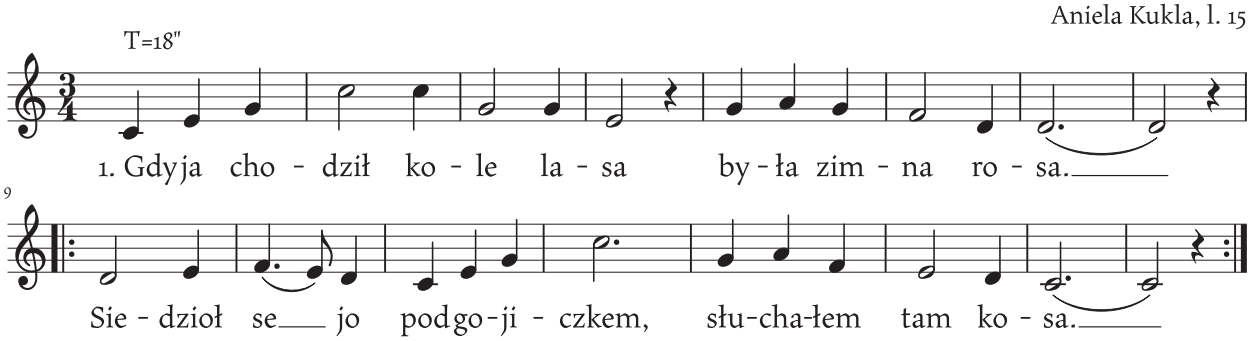

1. Gdy ja chodził kole lasa była zimna rosa.
   Siedzioł se jo pod gojiczkem, słuchałem tam kosa.

2. Kosiu, kosiu, kosiulinku, cóż tak piyknie śpiywosz,
   Wszystkie panny z trowóm przeszły, jyny mojej nie mosz.

3. Coż tak tej mej miłej ni masz, cóż sie tam kej stało,
   Może to jej serdusinko z innym zabłónkało?

4. Zabłónkało, ale mało, zabłónkało mało,
   Bo mi sie kółeczko połómało.

Gdy jo gónski pasowała

Suszec, 23.02.1964
Marta Otręba, l. 43

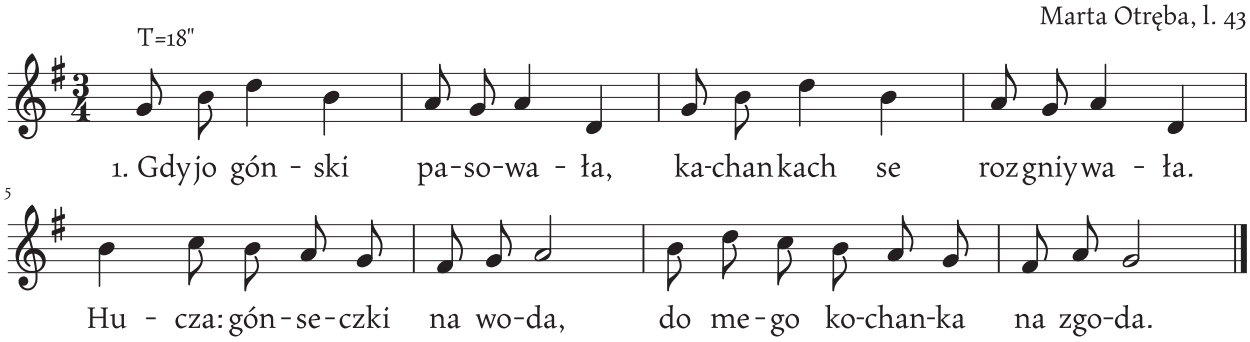

1. Gdy jo gónski pasowała, kachankach se rozgniywała.
   Hucza: gónseczki na woda, do mego kochanka na zgoda.

2. Mój kochanku nie gniywej sie, dej mi gymby, pogódźma sie.
   Bo moja mamulka nie rada, jak miyndzy nami jest niezgoda.

Gdyby sie nie rodziła

Rudziczka, 15.11.1955
Zofia Kwoka, l. 46

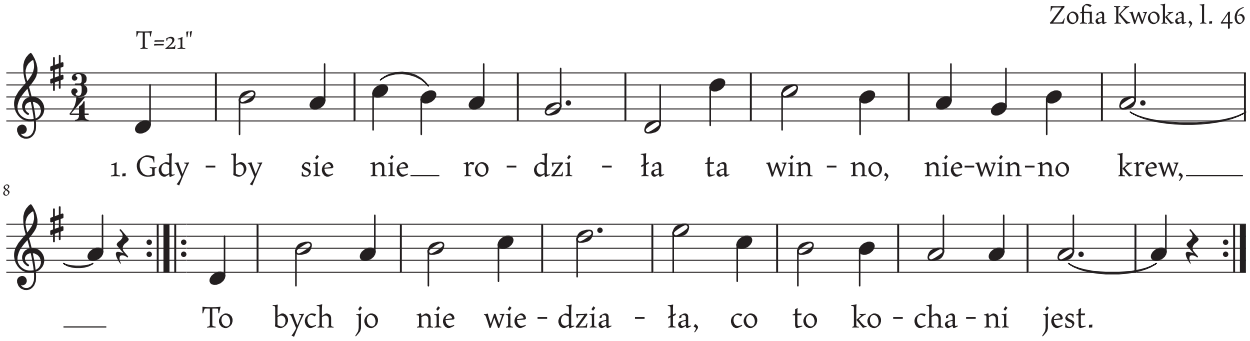

1. Gdyby sie nie rodziła ta winno, niewinno krew,
To bych jo nie wiedziała, co to kochani jest.

2. Kochanek mój jedyny, na zawsze łopuścił mie,
Chcioł zerwać róże z wianka, jo mu odrzekła: nie!

3. Bo by mie moja mama na drzewie powiesiła,
Kamiyń młyński łu szyji, w morzu łutopiła.

Głymboka studziynka

Suszec, 05.1986
Stanisław Skaźnik, l. 15

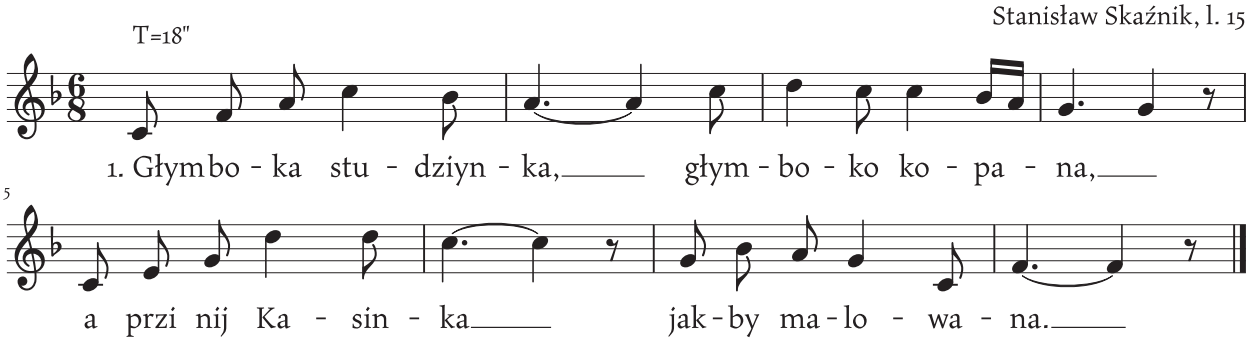

1. Głymboka studziynka, głymboko kopana,
A przi nij Kasinka jakby malowana.

2. Przi stydziynce stała, wode nabiyrała,
O swojim Jasinku Kasinka myślała.

3. Żebym cie Jasinku w wodzie zobaczyła,
To bym do studziynki za tobóm skoczyła.

4. Nejpierw bym rzuciła tyn bioły wianuszek,
Com sama uwiła ze samych różyczek.

5. Powiydz mi studziynko, czy mom do cie skoczyć,
Czy dla swego Jaśka życie sobie skrócić.

6. Nie skocze do ciebie głymboka studziynko,
Za daleko do dna i zimna tam woda.

7. Pocałuje listek szyroki, dymbowy,
Razem z pozdrowiyniem rzuce go do wody.

8. Zaniyś go studziynko do Jasia mojigo,
Powiydzże ode mie, że czekam na niego.

Góra sie z góróm rozlygo

Rudziczka, 15.11.1955
Zofia Kwoka, l. 46

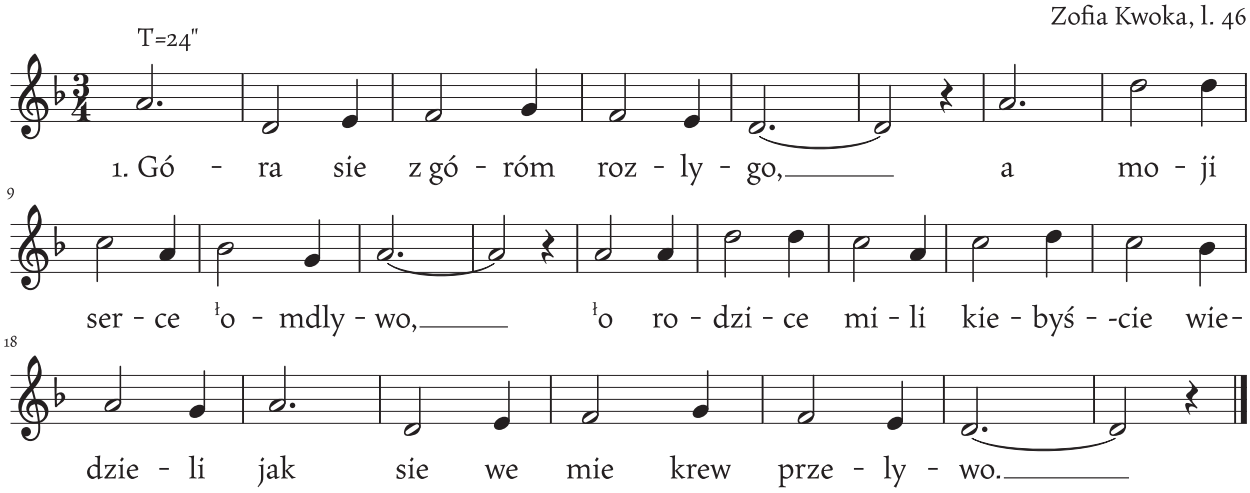

1. Góra sie z góróm rozlygo,
A moji serce ˡomdlywo,
ˡO rodzice mili kiebyście wiedzieli
Jak sie we mie krew przelywo.

2. Już jo sie rozłónczam z wami,
Rodzice ˡukochani,
Coch jo sie natułoł i naponiewiyroł,
Wy zostańcie sami.

3. Dołby mi Pón Bóg ptoszkem być,
Do mej nejmilejszej polecieć,
Choć na pół godziny, Boże mój jedyny,
Głowiczke ku nij położyć.

Hej! Tam pod lasem

Studzionka, 12.03.1994
Marta Paszyna, l. 81

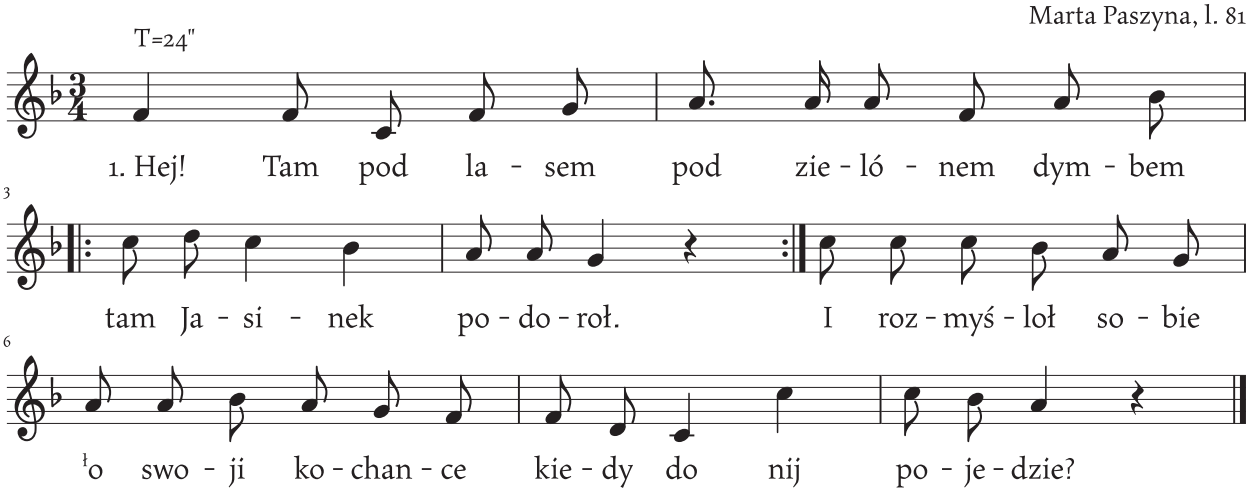
T=24"
1. Hej! Tam pod la - sem pod zie - ló - nem dym - bem
tam Ja - si - nek po - do - roł. I roz - myś - loł so - bie
ło swo - ji ko - chan - ce kie - dy do nij po - je - dzie?

1. Hej! Tam pod lasem pod zielónem dymbem tam Jasinek podoroł.
I rozmyśloł sobie ło swoji kochance kiedy do nij pojedzie?

2. Hej! W niedziele rano, jeszcze nie świtano, do kochanki pojechoł,
Stanył pod łokiynko, zawołoł: kochanko! A tam dziycie płakało.

3. Z kónika zaskoczył, ku kochance skoczył i jóm też pocałowoł.
Zostóń se tu z Bogem, moja nejmilejszo, pójdem insze miłować.

4. Do inkszej pojechoł, inkszóm pomiłowoł i nazod sie powrócił.
Jednak była lepszo piyrszo kochaneczka, któróm przedtem zasmucił!

Hej, kole mego ˡogródeczka

Piasek, 07.10.1959
Anna Ryguła, l. 70

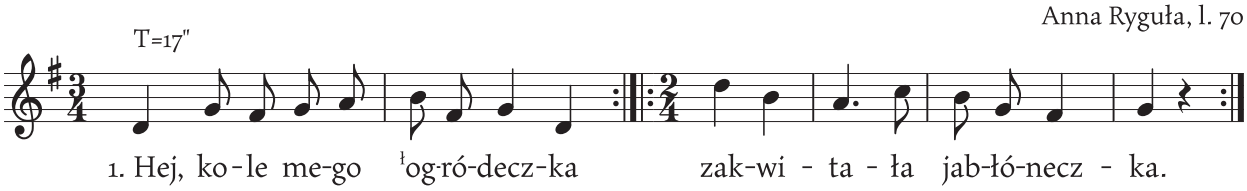

1. Hej, kole mego ˡogródeczka
   Zakwitała jabłóneczka.

2. Hej, czyrwiono mi zakwitała,
   Czyrwióne jabuszka miała.

3. Hej, fto mi je bydzie ˡobiyroł,
   Kiej sie mój miły pogniywoł.

4. Hej, pogniywoł sie, nie wiem ˡo co,
   Chodził do mie, nie wiem po co.

5. Chodził ku mie całóm wiosne,
   Wezne se go jak ˡurosne.

6. Chodził do mie całe lato,
   Dowałam mu gymby za to.

7. Chodził ku mie całóm jesiyń,
   Puszczałam go dziuróm bez siyń.

8. Chodził do mie całóm zime,
   Puszczałam go pod pierzine.

Jagech był młodziyńcem

Pawłowice – Dębina, 1957
Józef Polok, l. 38

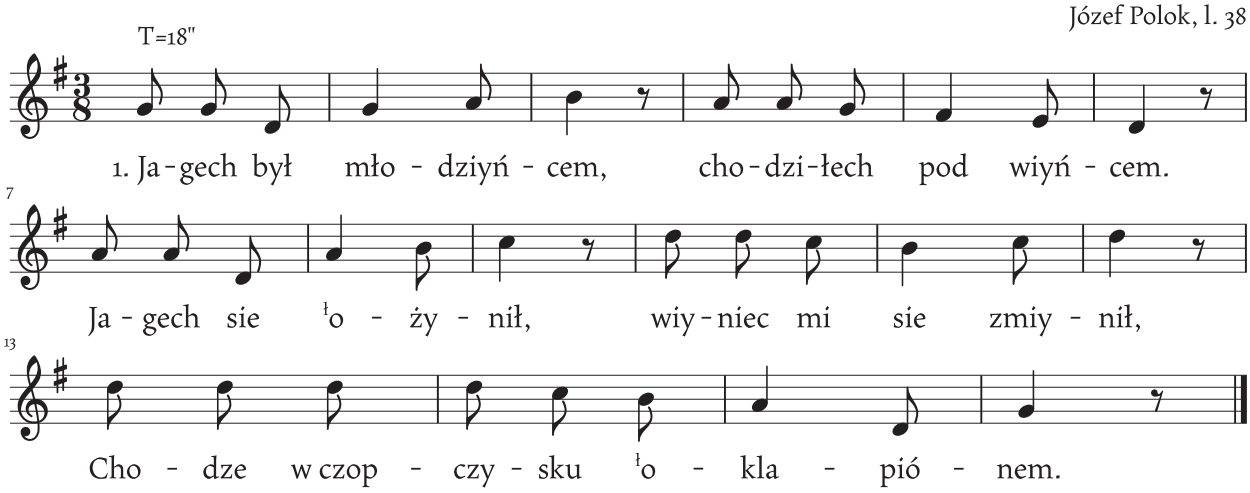

1. Jagech był młodziyńcem, chodziłech pod wiyńcem.
   Jagech sie ˡożynił, wiyniec mi sie zmiynił,
   Chodze w czopczysku ˡoklapiónem.

2. Jagech jo szoł bez wieś i siołech se ˡowies.
   ˡOwies sie zielyni, kochanka sie miyni,
   Powiydz mi kochanko, co ci to jest.

3. Po co sie żyniło, wszystko sie zmiyniło.
   Dziołchy to mi przajóm, i dzióbka mi dajóm.
   Wiela bych to jyno tak chcioł mieć.

Jak jo pójdem, powandrujem

Bojszowy, 29.06.1971
Paweł Lubowiecki, l. 68

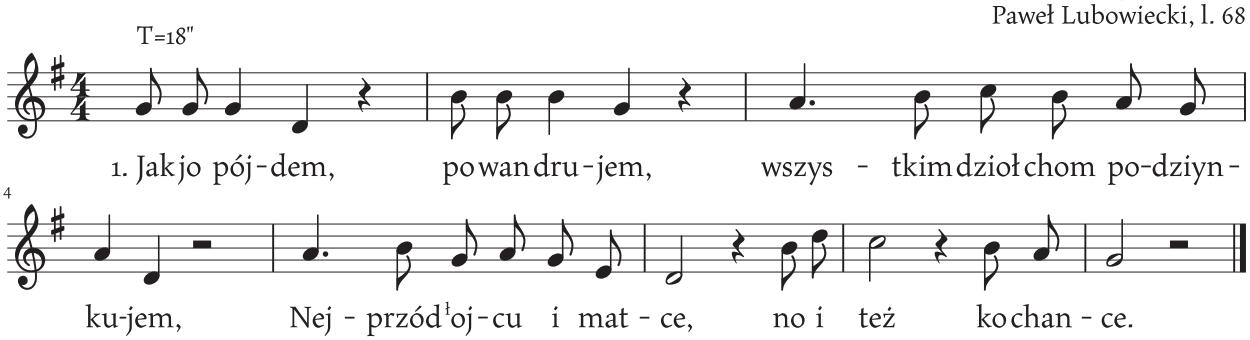

1. Jak jo pójdem, powandrujem, wszystkim dziołchom podziynkujem,
   Nejprzód łojcu i matce, no i też kochance.

2. Zostoń z Bogem moja miło, we wioneczku chowej mi sie.
   Chowej mi sie we wionku, jak przidem po wojsku.

3. Jeszcze roczku nie minyło, już se wionek łutraciła.
   Już nie chodzi we wionku, nie zbiyro majeronku.

Jak pawłowski mostek mijoł

Pawłowice, 12.03.2001
Zespół Domu Kultury w Pawłowicach „Talizman"

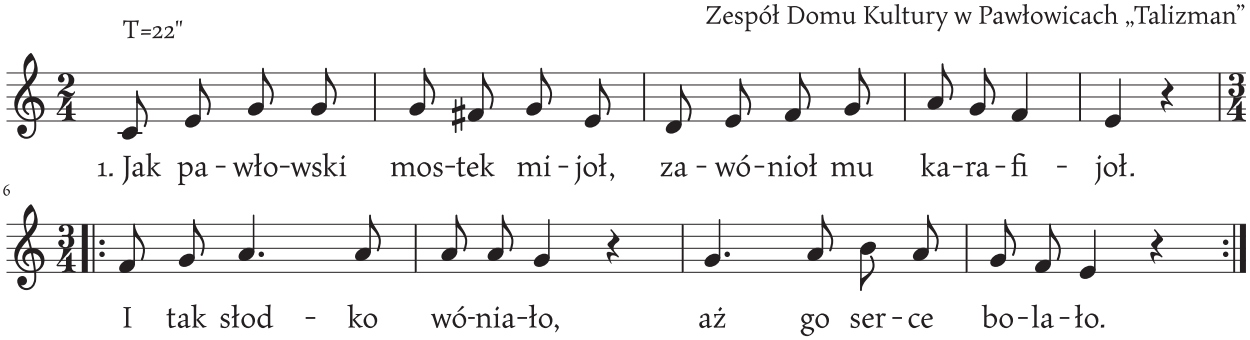

1. Jak pawłowski mostek mijoł, zawónioł mu karafijoł.
   I tak słodko wóniało, aż go serce bolało.

2. Zostóń z Bogem moja miło, chowej mi sie we wióneczku.
   We wióneczku chowej sie, jak jo wróca, wezna cie.

3. Mijo roczek, mijo drugi, łutraciła swój wióneczek.
   Ani słowa jednego do kochanka swojigo.

4. Łod boleści jest roślina, łod kochanio jest dziewczyna.
   Prowda, prowda, prowda jest, lepszo miłość niż boleść!

Jak ze Susca powandruje

Suszec, 10.03.1970
Maria Balcarek, l. 15

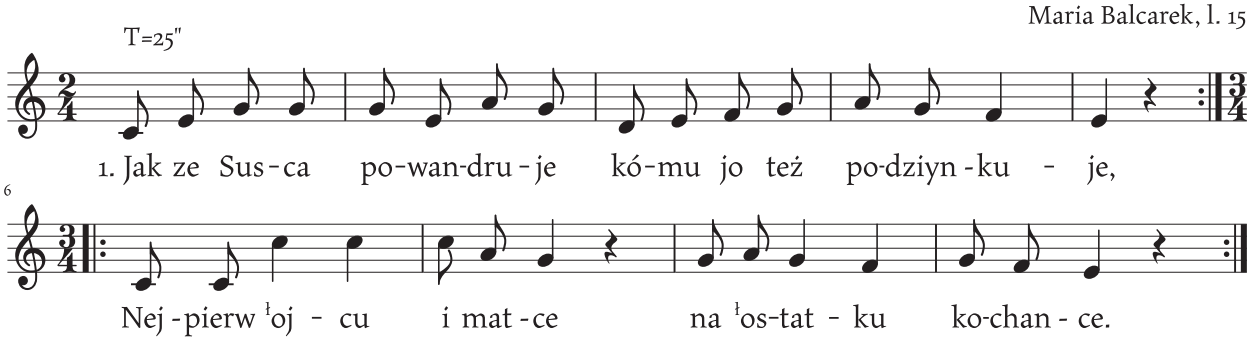

1. Jak ze Susca powandruje kómu jo też podziynkuje,
   Nejpierw ˡojcu i matce, na ˡostatku kochance.

2. Zostań z Bogem moja miła, we wioneczku chowej mi sie.
   We wioneczku chowej sie, jak przijade, wezna cie.

3. Bijcie zwóny we dwie stróny, już świat z nami rozłónczony.
   Rozwijej sie róży kwiat, zakończył sie z nami świat.

4. Jechoł nim bez góry, lasy, spóminoł se na swe czasy.
   Spómnioł se jak nieroz do swej miłej ˡoknem loz.

5. Gdy przijechoł pod ˡokiynko, ˡotwórzże mi ma paniynko.
   Dobry wieczór, jak sie mosz, pewno wiónka już ni mosz.

6. Ona na to nic nie rzekła, bo od bólu już ni mogła.
   Ani słówka jednego do kochanka swojigo.

7. Bijcie zwóny we dwie stróny, już świat z nami rozłónczony.
   Rozwijej sie róży kwiat, zakóńczył sie z nami świat.

Jak żech szeł rano do lasa

Kobielice, Suszec, 06,1987
Anna Sekta, l. 15

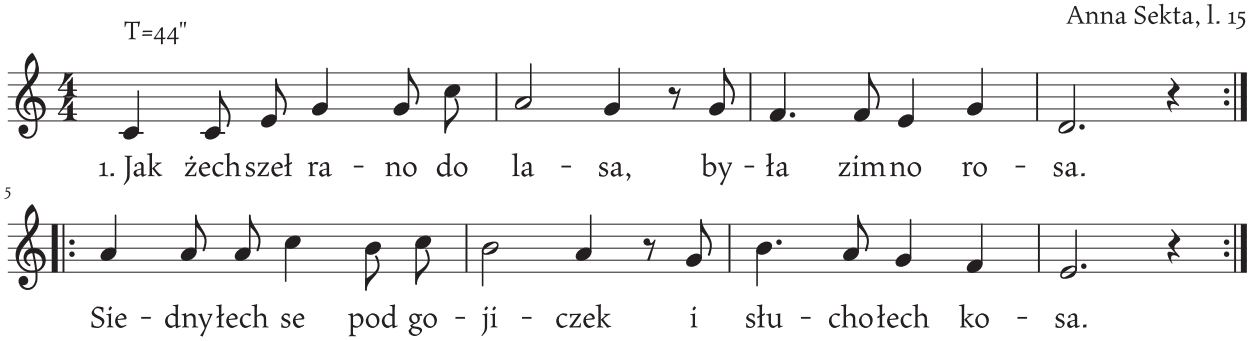

1. Jak żech szeł rano do lasa, była zimno rosa.
   Siednyłech se pod gojiczek i słuchołech kosa.

2. Ej kosie, kosie, kosinku, co tak smutno śpiywosz?
   Czy ci dziołcha ˡodkozała, czy sie na mie gniywosz?

3. Nie gniywóm jo sie na ciebie, ani sie nie smuca.
   Insze dziołchy z pola jidóm, a mojij nie widać.

Jak żech szoł rano do lasa

Warszowice, 16.10.1967
Marta Kania, l. 55

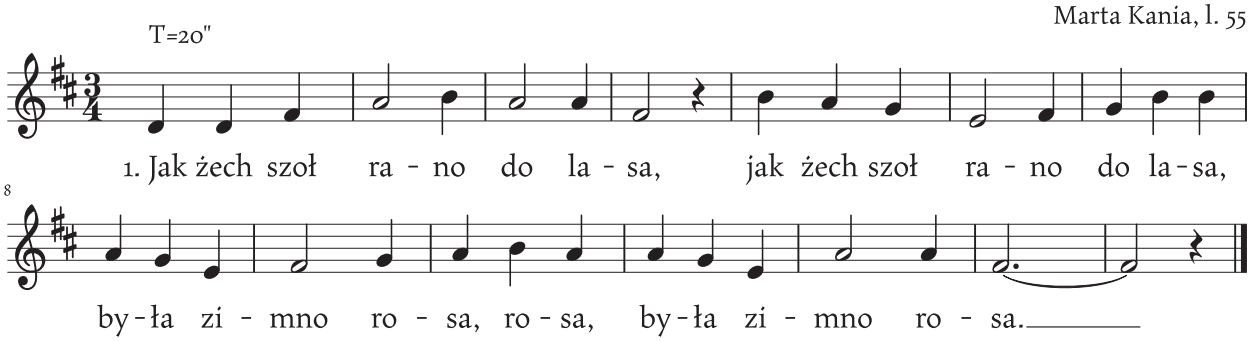

1. Jak żech szoł rano do lasa, jak żech szoł rano do lasa,
Była zimno rosa, rosa, była zimno rosa.

2. Siednyłech se pod gojiczek, siednyłech se pod gojiczek,
Słuchoł jak śpiywoł słowiczek, jak śpiywoł słowiczek.

3. Słowiczek śpiywoł cichutko, słowiczek śpiywoł cichutko,
Mie biło serce twardziutko, mie biło serce twardziutko.

4. Miło sie na mie zgniywała, miło sie na mie zgniywała,
Nie przidzie, bo mi pedziała, bo mi tak pedziała.

5. Nie przidem wiyncej ku tobie, nie przidem wiyncej ku tobie,
Ni miyjmy sie już ku sobie, ni miyjmy sie już ku sobie.

6. łOjcowie mi zabraniajóm, łojcowie mi zabraniajóm,
Ciebie kochać zabraniajóm, cie kochać nie dajóm.

Jakech jo szoł bez czorny las

Pawłowice, 12.03.2001
Zespół Domu Kultury w Pawłowicach „Talizman"

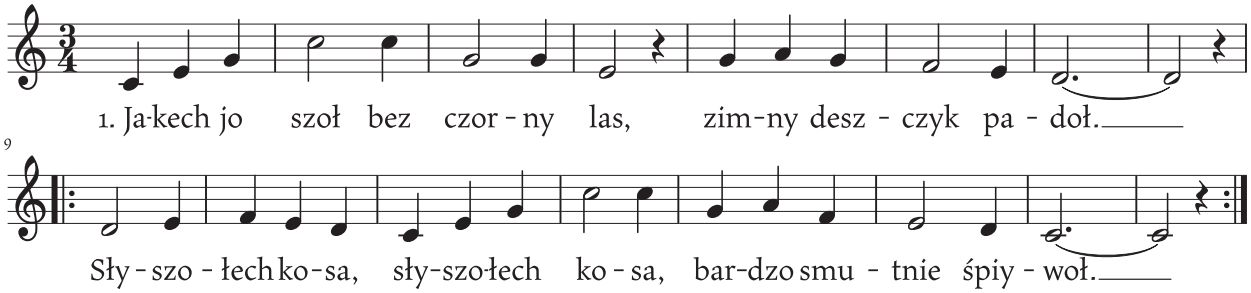

1. Jakech jo szoł bez czorny las, zimny deszczyk padoł.
Słyszołech kosa, słyszołech kosa, bardzo smutnie śpiywoł.

2. Ej, kosie, kosie, kosienku, co tak smutnie śpiywosz?
Czy twoja miło ci łodkozała, abo sie ś nióm gniywosz?

3. Nie gniywom jo sie, nie gniywom i miło skozała.
Ale w niedziele już tydziyń minył, jak mie łopuściła.

Jedna godzina północy biła [1]

Golasowice, 07.02.1974
Alojzy Cieśla, l. 72

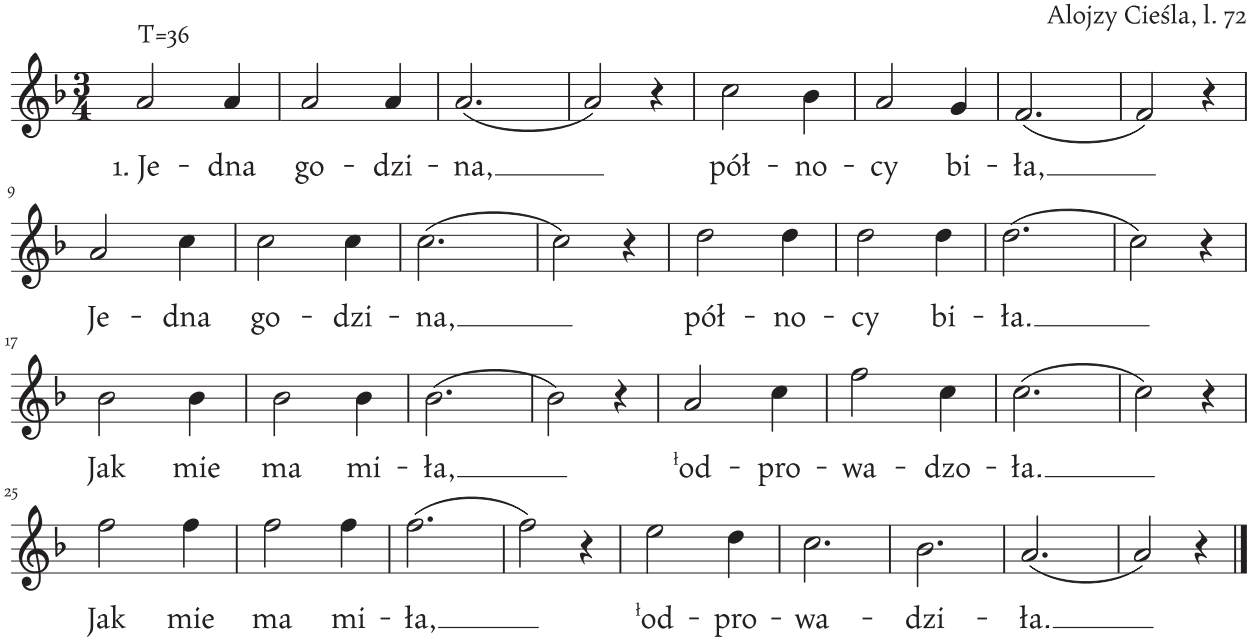

1. Jedna godzina, północy biła. Jedna godzina, północy biła.
   Jak mie ma miła, ˡodprowadziła. Jak mie ma miła, ˡodprowadziła.

2. ˡOdprowadziła mie do laseczka. ˡOdprowadziła mie do laseczka.
   Tamśmy słyszeli śpiywać słowiczka. Tamśmy słyszeli śpiywać słowiczka.

3. Śpiywaj słowiczku na twardej skale. Śpiywaj słowiczku na twardej skale.
   Czekaj ma miła trzi lata na mie. Czekaj ma miła trzi lata na mie.

4. Trzi lata czekać jest to długi czas. Trzi lata czekać jest to długi czas.
   Wolałabym se syna uchować. Wolałabym se syna uchować.

5. Syna uchować, na wojne go dać. Syna uchować, na wojne go dać.
   Tam sie nauczy egzecyrować. Tam sie nauczy egzecyrować.

6. Egzecyrować i maszyrować. Egzecyrować i maszyrować.
   A na ˡostatku dziołchy miłować. A na ˡostatku dziołchy miłować.

Jedna godzina północy biła [2]

Golasowice 07.02.1974
Alojzy Cieśla, l. 72

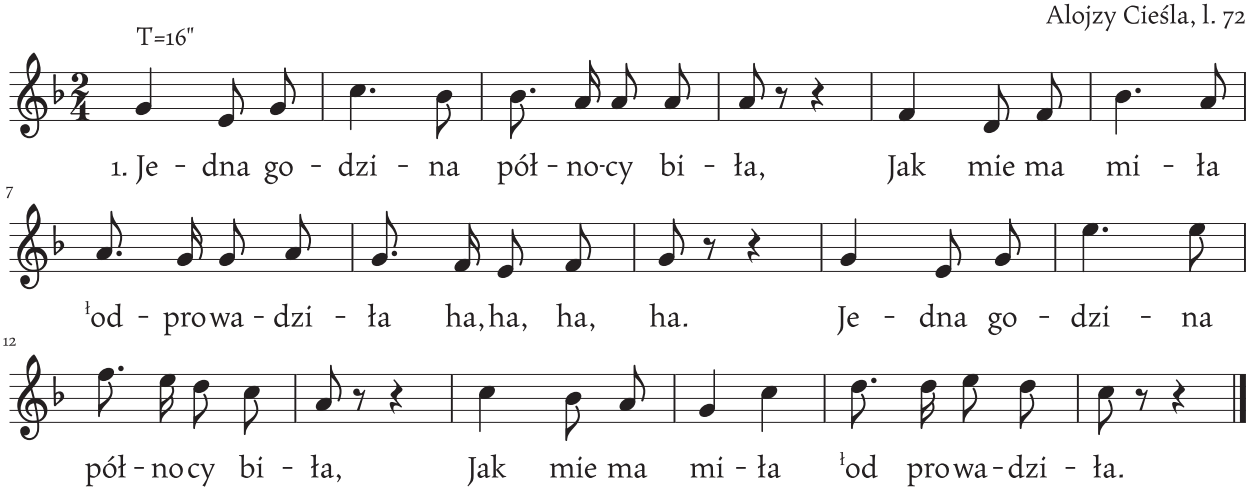
T=16"
1. Je - dna go - dzi - na pół - no-cy bi - ła, Jak mie ma mi - ła
7
łod - prowa - dzi - ła ha, ha, ha, ha. Je - dna go - dzi - na
12
pół - nocy bi - ła, Jak mie ma mi - ła łod prowa - dzi - ła.

1. Jedna godzina północy biła, Jak mie ma miła łodprowadziła ha, ha, ha, ha.
   Jedna godzina północy biła, Jak mie ma miła łodprowadziła.

2. łOdprowadziła mie do laseczka. łOdprowadziła mie do laseczka.
   Tamśmy słyszeli śpiywać słowiczka. Tamśmy słyszeli śpiywać słowiczka.

3. Śpiywaj słowiczku na twardej skale. Śpiywaj słowiczku na twardej skale.
   Czekaj ma miła trzi lata na mie. Czekaj ma miła trzi lata na mie.

4. Trzi lata czekać jest to długi czas. Trzi lata czekać jest to długi czas.
   Wolałabym se syna uchować. Wolałabym se syna uchować.

5. Syna uchować, na wojne go dać. Syna uchować, na wojne go dać.
   Tam sie nauczy egzecyrować. Tam sie nauczy egzecyrować.

6. Egzecyrować i maszyrować. Egzecyrować i maszyrować.
   A na łostatku dziołchy miłować. A na łostatku dziołchy miłować.

Jednegoch jo synka miała

Suszec, 1979

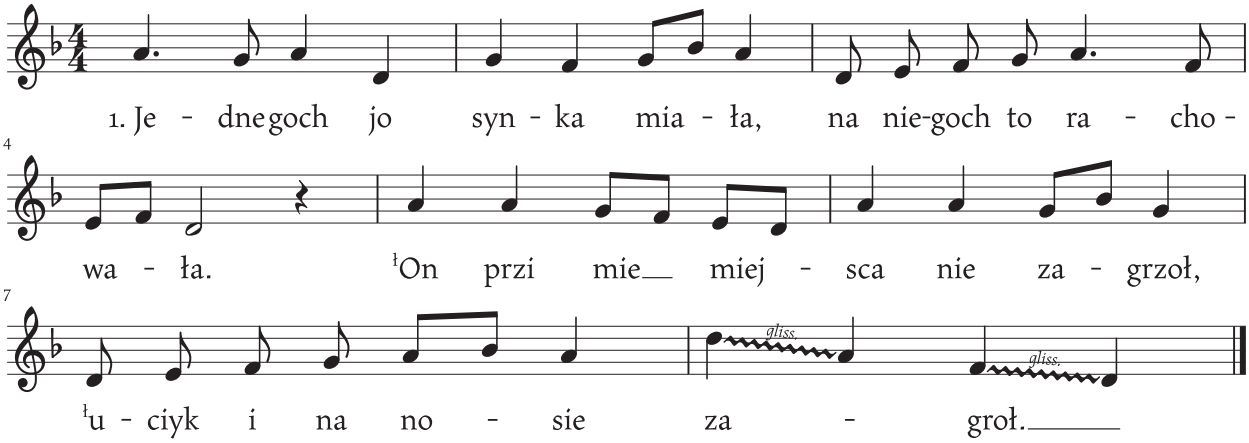

1. Jednegoch jo synka miała,
Na niegoch to rachowała.
ˡOn przi mie miejsca nie zagrzoł,
ˡUciyk i na nosie zagroł.

2. Chcioł przichodzić ku mie w zimie,
Chcioł se lygać w łóżku przi mie.
Mie zaś to nie pasowało,
Szukoł miejsca jakich mało.

3. Insi ku mie nie przichodzóm,
Bo sie mamulka nie godzóm,
Przeganiajóm mi każdego,
Chcóm za ziyńcia statecznego.

Jedzie Jaś

Wola, 18.10.1963
Tomasz Niesyto, l. 72

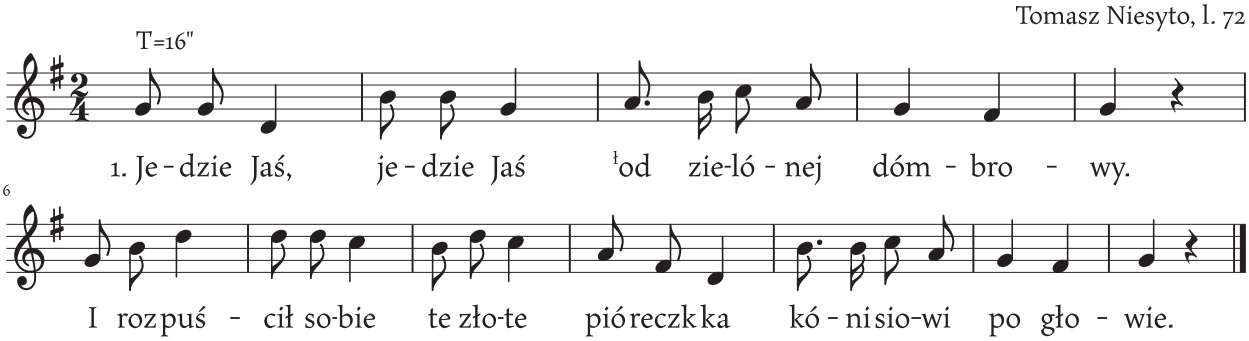

1. Jedzie Jaś, jedzie Jaś ˡod zielónej dómbrowy.
I rozpuścił sobie te złote pióreczka kónisiowi po głowie.

2. Nie żol mi tych piórek, co żech se jich rozpuścił.
Tylko mi żol ciebie, ty moja kochanko, co żech cie se ˡopuścił.

3. Czymuś nie przijechoł, jak żech po cie pisała.
ˡOj czyś nie był dóma, alboś ni mioł kónia czy ci mama nia dała?

4. ˡOj byłem jo dóma i miołem jo kónia, mama mi nie bróniła.
Tylko mi ta inszo, kochaneczka milszo, droge mi zastómpiła.

Jest drożyna jest

Kryry, 23.09.1996
Elżbieta Wróbel, l. 72

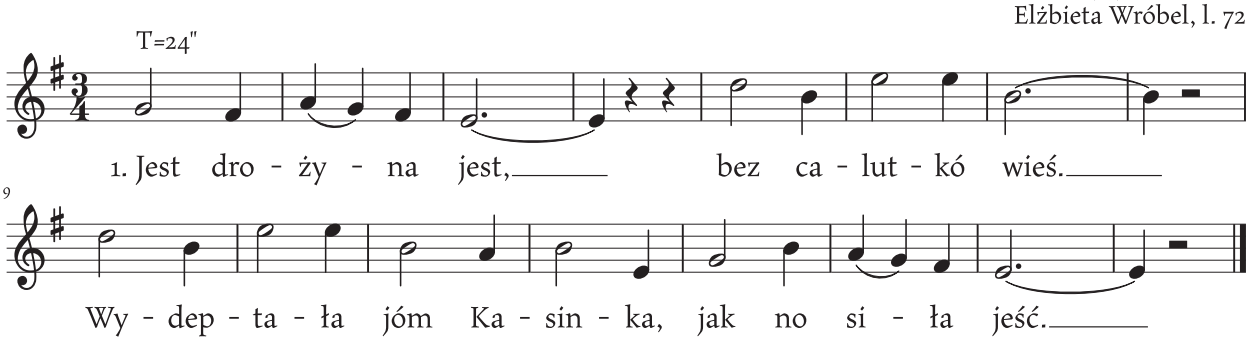

1. Jest drożyna jest, bez calutko wieś,
   Wydeptała jóm Kasinka, jak nosiła jeść.

2. Jak jeść nosiła, Boga prosiła:
   Oj! Żebym jo, mój Jasinku, jam twojóm była.

3. Ty bydziesz mojóm, a jo byde twój,
   Jyno mi moja Kasinko z inszemi nie stój.

4. Jo bydem stoła, bydem godała,
   Bom jo od ciebie Jasinku słowa ni miała.

Jestem jo dziyweczka

Gilowice, 25.10.1972
Emilia Maroszek, l. 61
Jadwiga Lukasek, l. 51

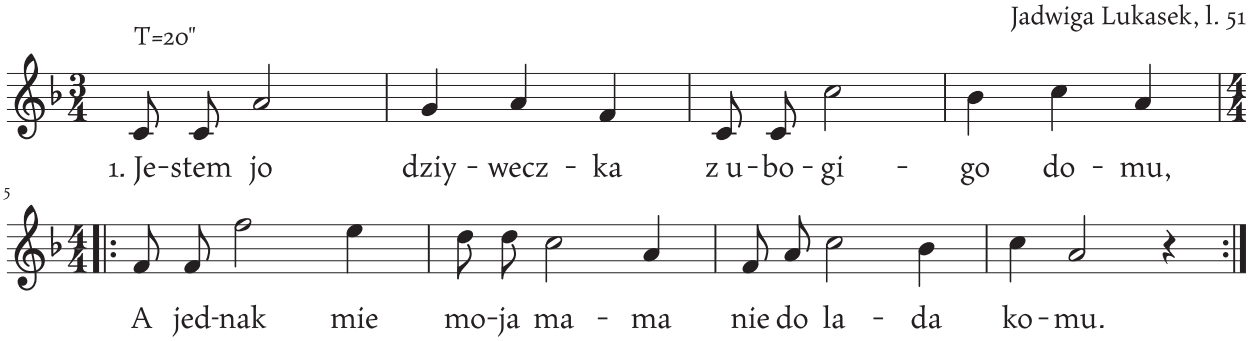

1. Jestem jo dziyweczka z ubogigo domu,
   A jednak mie moja mama nie do lada komu.

2. Bo moji bogastwo wioneczek na głowie,
   I ta jedna sukiyneczka, co jóm móm na sobie.

3. Sukiyneczka jedna i fortuszek jeden,
   A tobie sie ta podobo, co jich mo ze siedem.

4. Byłem jo ¹u jednej, co jich miała siedem,
   Ale mie sie ty podobosz, choć jyno mosz jeden.

Jest w ˡogrodzie bioło wiś

Jankowice, 11.1999
Koło Gospodyń Wiejskich

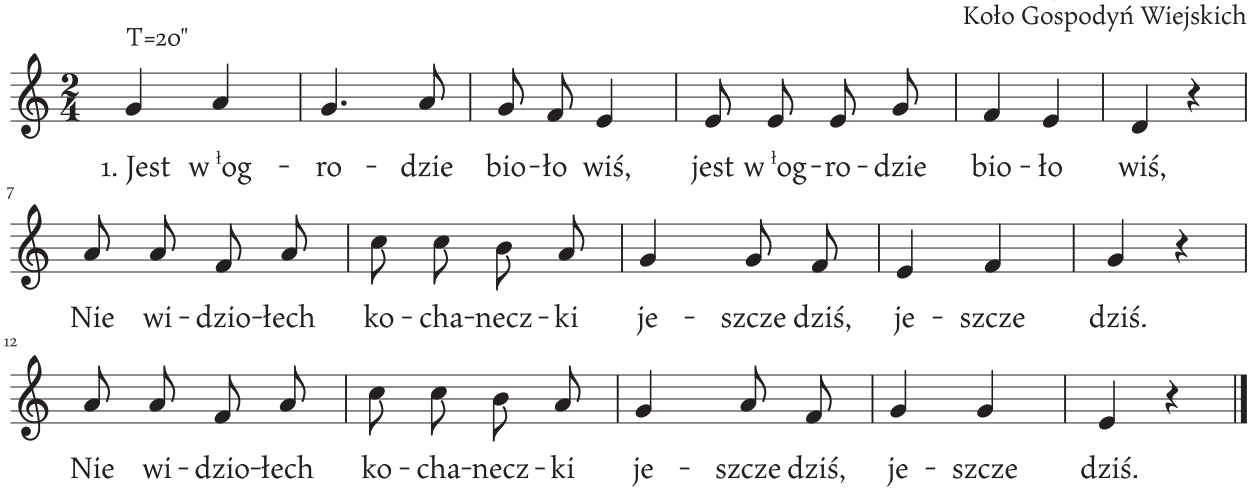

1. Jest w ˡogrodzie bioło wiś, jest w ˡogrodzie bioło wiś,
   Nie widziołech kochaneczki jeszcze dziś, jeszcze dziś.
   Nie widziołech kochaneczki jeszcze dziś, jeszcze dziś.

2. Fto jóm widzioł powiydzcie, fto jóm widzioł powiydzcie.
   Moji serce zasmucóne, posiedźcie, posiedźcie.
   Moji serce zasmucóne, posiedźcie, posiedźcie.

3. Jo widziała, jo powiem, jo widziała, jo powiem.
   Sioła ˡona w ˡogródeczku zialóny rozmaryn.
   Sioła ˡona w ˡogródeczku zialóny rozmaryn.

4. I ˡurwała trzi róże, i ˡurwała trzi róże.
   I zaniósła je synkowi na łoże, na łoże.
   I zaniósła je synkowi na łoże, na łoże.

5. Bydzie mu sie dobrze spać, bydzie mu sie dobrze spać.
   Przidzie ˡon mi jutro rano dziynkować.
   Przidzie ˡon mi jutro rano dziynkować.

Jest w łogrodzie piykno róża

Suszec, 07.03.2000
Antoni Gąsior, l. 71

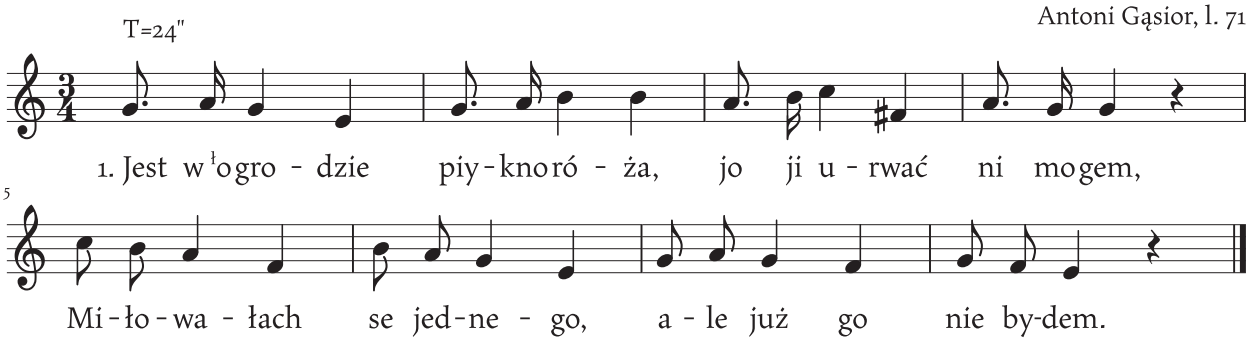

1. Jest w łogrodzie piykno róża, jo ji urwać ni mogem,
   Miłowałach se jednego, ale już go nie bydem.

2. Bardzoch jo go miłowała, w sercuch go noszowała,
   Podwielech nie zmiarkowała, że ta miłość fałszywo.

3. łOn szoł z lasa prosto do dóm, jo przed siynióm żech stoła.
   Chłopcy mu mie pokazujóm, hań tam jidzie twa miła!

4. łObrócił sie w drugóm stróne, łoczy spuścił na ziymie:
   łUwiyrzcie mi kamratowie, jo ji widzieć ni mogem.

5. Jako jo jest nieszczyńśliwo, coch go w sercu noszała,
   Nigdych se nie pomyślała, że ta miłość fałszywo.

6. Wiedzóm gwiozdy i miesiónczek, po nocach ni mógłach spać.
   Wiy Pónbóczek, tyn na niebie, na miłości trza sie znać.

Już jedna godzina po północy biła

Golasowice, 07.02.1974
Ludwik Cieśla, l. 71

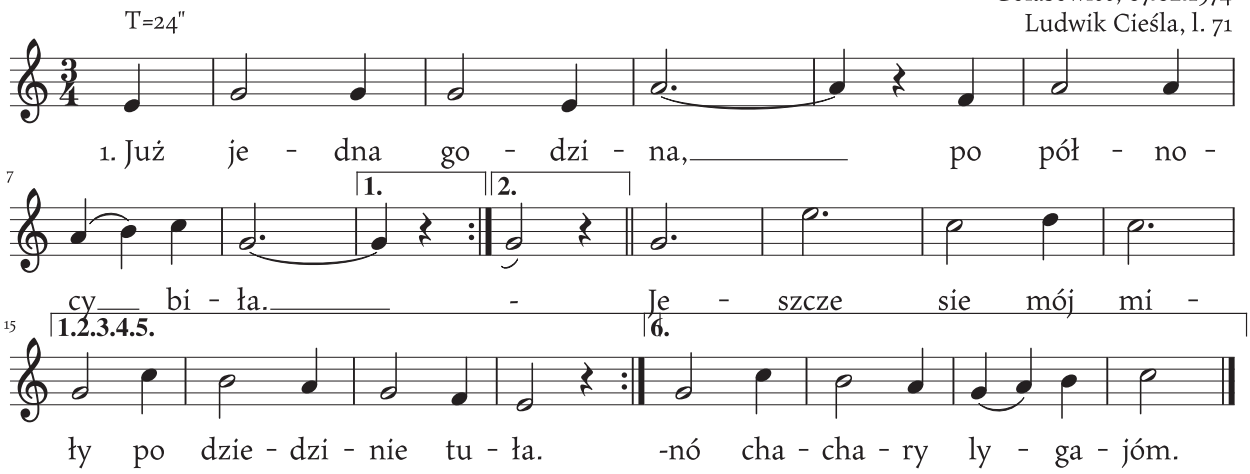

1. Już jedna godzina, po północy biła.
   Jeszcze sie mój miły po dziedzinie tuła.

2. Tuła sie ˡon tuła i tułał sie byńdzie,
   Póki mu swa miła ˡotworzić nie przijdzie.

3. ˡOtwórz ma miła, bo mi bardzo zima,
   Bom żech se zapómnioł mój kożuszek dóma.

4. Alboś go zapómniał, albo go też ni masz,
   Bo co do mnie przijdziesz, zawsze ˡo nim gadasz.

5. ˡOsrołbych ci dziołcho ta twoja pierzina,
   Pójde ja se legnóńć pod lipka zielona.

6. Pod lipkóm ziolonóm ptaszkowie śpiywajóm,
   A pod twóm pierzinóm chachary lygajóm.

Już tu nocka [1]

Rudziczka, 15.11.1955
Zofia Kwoka, l. 46

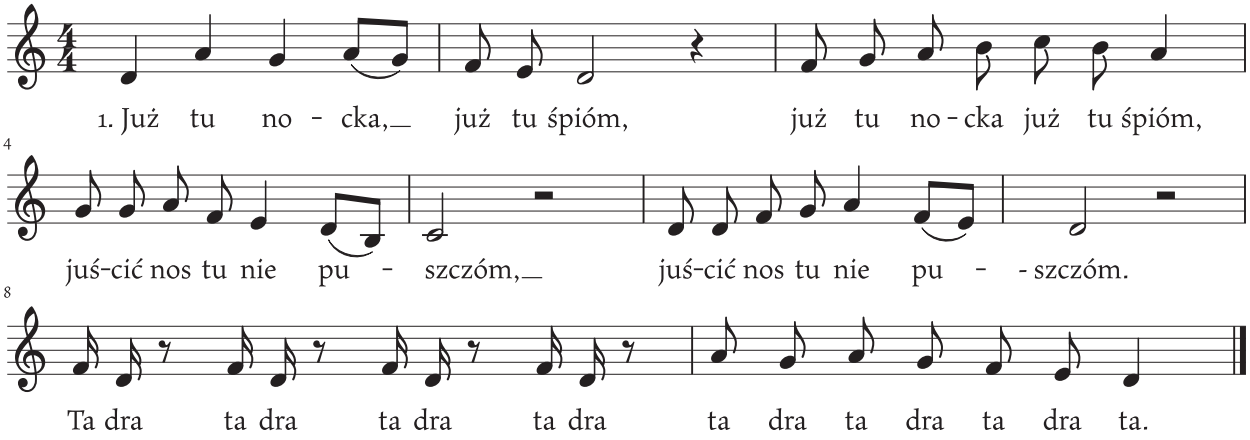

1. Już tu nocka, już tu śpióm, Już tu nocka, już tu śpióm
   Juścić nos tu nie puszczóm, juścić nos tu nie puszczóm.
   Ta dra, ta dra, ta dra, ta dra, ta dra, ta dra, ta dra, ta.

2. Zaporeczke złómiemy, zaporeczke złómiemy,
   Ku kochance wlezymy, ku kochance wlezymy.
   Ta dra ta dra...

3. Za dźwiyrzami stoji gnot, za dźwiyrzami stoji gnot
   Połóż se tu swój kabot, połóż se tu swój kabot.
   Ta dra ta dra...

4. Za dźwiyrzami stoliczka, za dźwiyrzami stoliczka
   Połóż swoja szabliczka, połóż swoja szabliczka.
   Ta dra ta dra...

5. A szczechówke na stole, a szczechówke na stole
   Pódź do łóżka ty wole, pódź do łóżka ty wole.
   Ta dra ta dra...

Już tu nocka [2]

Wola, 18.10.1963
Tomasz Niesyto, l. 72

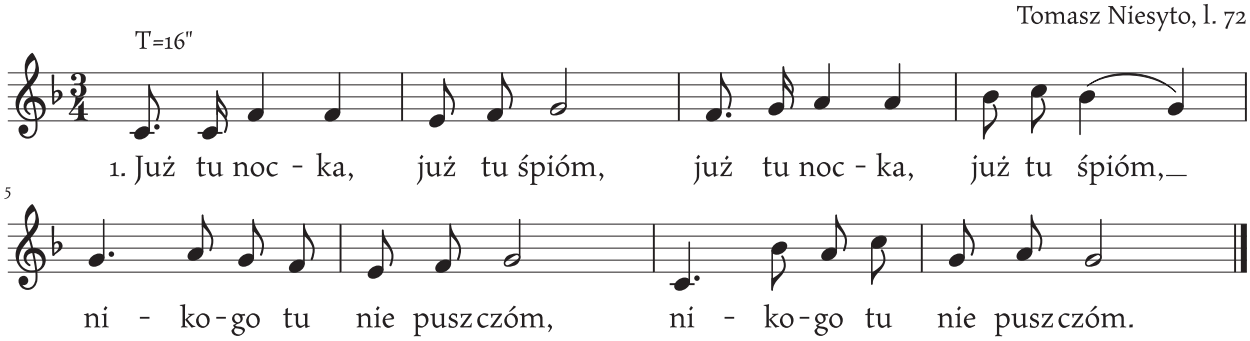

1. Już tu nocka, już tu śpióm, już tu nocka, już tu śpióm,
   Nikogo tu nie puszczóm, nikogo tu nie puszczóm.

2. Jyno miła nie spała, jyno miła nie spała,
   Na Jasinka czakała, na Jasinka czakała.

3. A ˡon przisześł i budzi, a ˡon przisześł i budzi,
   Kochaneczko ˡotwórz mi, kochaneczko ˡotwórz mi.

4. ˡOna mu też ˡotwarła, ˡona mu też ˡotwarła,
   A kiedy wloz, zaparła, a kiedy wloz, zaparła.

5. Za dźwiyrzami stoji gnot, za dźwiyrzami stoji gnot,
   Tam położył swój kabot, tam położył swój kabot.

6. A czopeczka na stole, a czopeczka na stole,
   Bydymy spać ˡoboje, bydymy spać ˡoboje.

7. A któż nas też ˡobudzi, a któż nas też ˡobudzi,
   Nas ˡobu młodych ludzi, nas ˡobu młodych ludzi.

Już tu nocka [3]

Warszowice, 14.09.1967
Marta Kania, l. 55

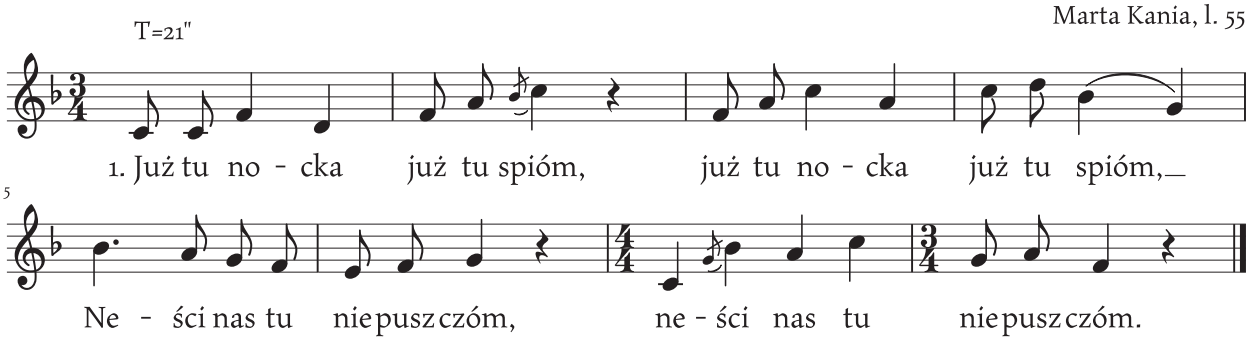

1. Już tu nocka już tu spióm, już tu nocka już tu spióm,
   Neści nas tu nie puszczóm, neści nas tu nie puszczóm.

2. Jyno łóna nie spała, jyno łóna nie spała,
   Na Janika czakała, na Janika czakała.

3. A łon prziszół do dźwiyrzi, a łon prziszół do dźwiyrzi,
   Moja miło łotwórz mi, moja miło łotwórz mi.

4. Łona zaroz łotwarła, łona zaroz łotwarła,
   A jak już wloz, zaparła, a jak już wloz, zaparła.

5. Za dźwiyrzami gnot stoji, za dźwiyrzami gnot stoji,
   Połóż se kabot swoji, połóż se kabot swoji.

6. A szczechówke na stole, a szczechówke na stole,
   Bydymy spać we dwoje, bydymy spać we dwoje.

7. Fto nas rano łobudzi? Fto nas rano łobudzi?
   Nas młodych łobuch ludzi, nas młodych łobuch ludzi.

Kalinowy lasek

Gilowice, 25.10.1972
Emilia Maroszek, l. 61, Jadwiga Lukasek, l. 51

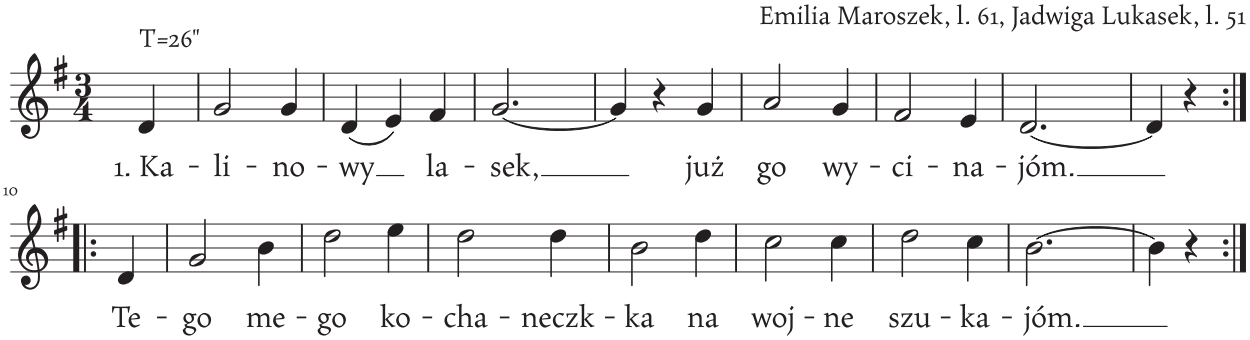

1. Kalinowy lasek, już go wycinajóm.
   Tego mego kochaneczka na wojne szukajóm.

2. Szukajóm, szukajóm, ale go już majóm.
   A te moji czorne łoczka płakać nie przestajóm.

3. Mówiłech ci dziołcho, nie kochej sie wy mie,
   Bo jak na wojne pojade, cóż ci przydzie sy mie?

Kieby jo tak była jak ta jaskólinka [1]

Studzionka, 1999
Marta Paszyna, l. 86

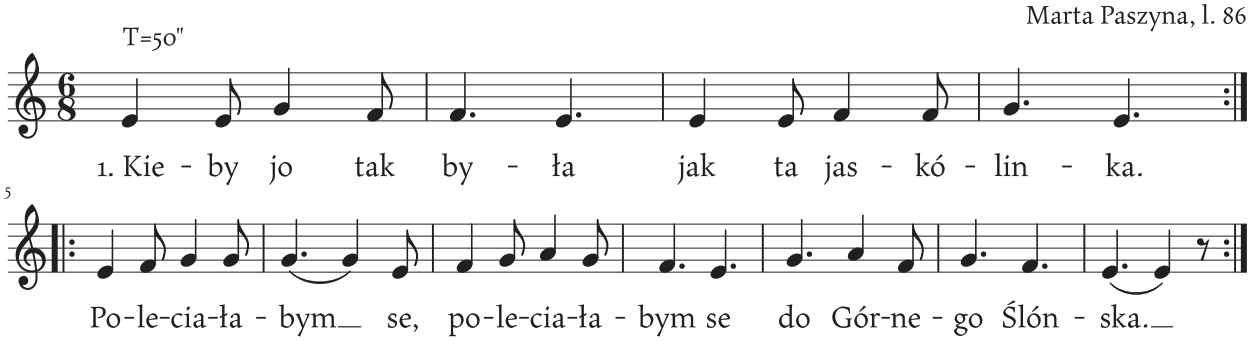

1. Kieby jo tak była jak ta jaskólinka.
   Poleciałabym se, poleciałabym se do Górnego Ślónska.

2. I usiadłabym se na tej naszej hołdzie,
   Przigłóndałabym sie, przigłóndałabym sie bergmóńskij robocie.

3. Jak z dołu wyjedzie tyn mój nejmilejszy.
   Znalozby pierściónek, znalozby pierściónek ˡo wiela piykniejszy.

Kieby jo tak była jak ta jaskólinka [2]

Pawłowice, 18.09.1976
Teresa Ćmok (z d. Filipek), l. 78

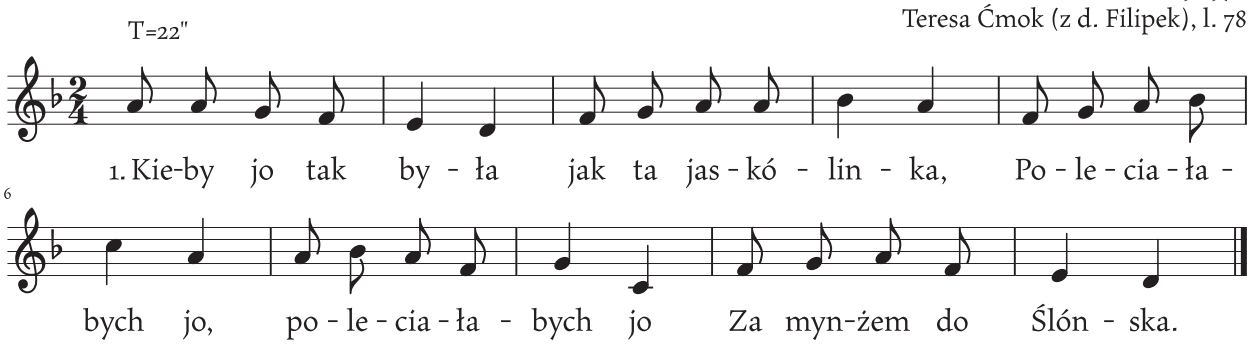

1. Kieby jo tak była jak ta jaskólinka,
   Poleciałabych jo, poleciałabych jo
   Za mynżem do Ślónska.

2. I siadłabych jo se, i siadłabych jo se,
   Podziwałabych sie, podziwałabych sie
   Katowskij robocie.

3. Jak cieślowie pijóm i w talary grajóm,
   A te jejich baby, a te jejich baby
   Głodu zażywajóm.

4. A ˡona mu pisze choć ˡo jeden złoty,
   A ˡon ˡodpisuje, a ˡon ˡodpisuje,
   Iż ni mo roboty.

5. Iż roboty ni mo, a ciynżko choruje
   A ˡon w Katowicach, a ˡon w Katowicach
   Szlejsery miłuje.

Kiedy jo szeł z karczmy do dóm

Suszec, 03.03.1970
Zofia Fyrla, l. 64

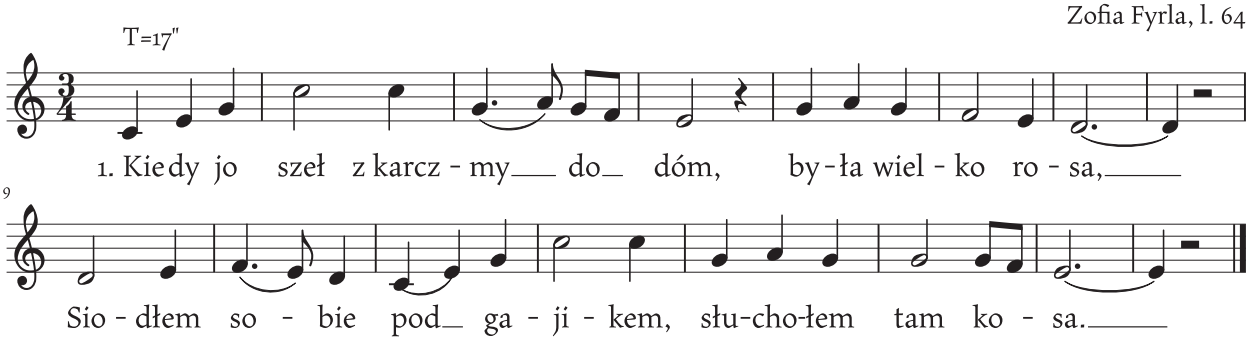

1. Kiedy jo szeł z karczmy do dóm, była wielko rosa,
   Siodłem sobie pod gajikem, słuchołem tam kosa.

2. Ej, kosiu, kosiu, kosinku, cóż tak smutnie śpiywasz.
   Czy ci miła łodkazała, czy sie na nie gniywasz.

3. Nie gniywam jo sie, nie gniywam, ani sie nie smuce.
   Niech przemówi dobre słowo, nazod sie powróce.

4. Ej, kosiu, kosiu, kosinku, cóż tak smutnie śpiywasz.
   Wszystki dziołchy do dóm jidóm, tej twoji nie widać.

5. Nie widać łonej, nie widać, bo jóm głowa boli.
   Poślijcie jóm do lykarza, to ji jóm wygoji.

6. Lykarza dóma nie było, jyno tyn młodziyniec.
   Poślijcie jóm na ta rzyka po zielóny wiyniec.

7. Jo na ta rzyka nie pójdem, bo bych utonyła.
   Biada, biada młodziyńcowi, wianek utraciła.

Kiedy jo szoł bez tyn lasek

Gilowice, 25.10.1972
Emilia Maroszek, l. 61
Jadwiga Lukasek, l. 51

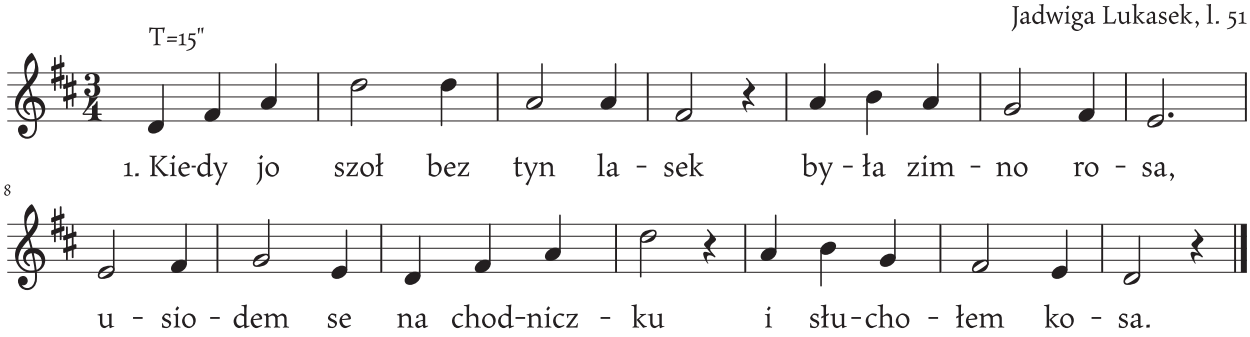

1. Kiedy jo szoł bez tyn lasek była zimno rosa,
Usiodem se na chodniczku i słuchołem kosa.

2. Oj kosie, kosie, kosinku co tak smutnie śpiywosz?
Wszystki panny z trowom przeszły, mej miłej nie widać.

3. Nie widać, o nie widać, ani też nie przeszła.
ˡOdciyna se prawóm rónczke, krewka jóm ˡodeszła.

4. Sztyry kónie zaprzóngejcie, po móm miłóm jedźcie.
Zawiyźcie jóm dochtorowi, niech mi jóm ˡuzdrowi.

Kochanku, matka twa

Suszec, 05.1994
Klara Paszek, l. 80

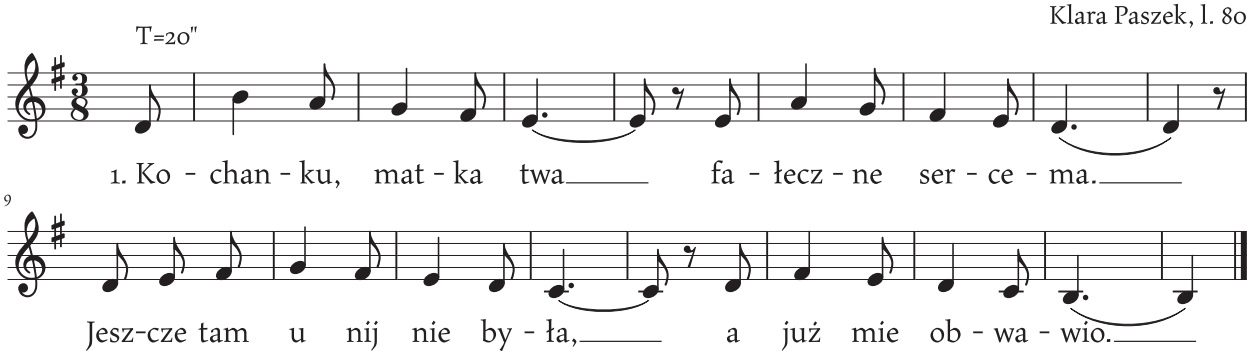

1. Kochanku, matka twa fałeczne serce ma.
Jeszcze tam u nij nie była, a już mie obmawio.

2. Jakby tam mogła być nic warto dziewczyna,
Namów se synku takowóm, jakóm rodzice chcóm.

3. Namów se bogatóm, a jo ubogigo,
Tak sie rozyńdymy jeden od drugigo.

4. Jeden od drugigo, ciynżko nom to bydzie,
Ta nasza narzeczka matko, na was bydzie.

5. Ta nasza narzeczka i ta nasza miłość,
Ktora to bywała przez trzi lata u nas.

6. Zaszła do kumory, zalała sie łzami,
Ach, Boże, mój Boże, z takimi ˡojcami.

Kole mego łogródeczka

Studzienice, 04.05.1971
Franciszka Chrobok, l. 74

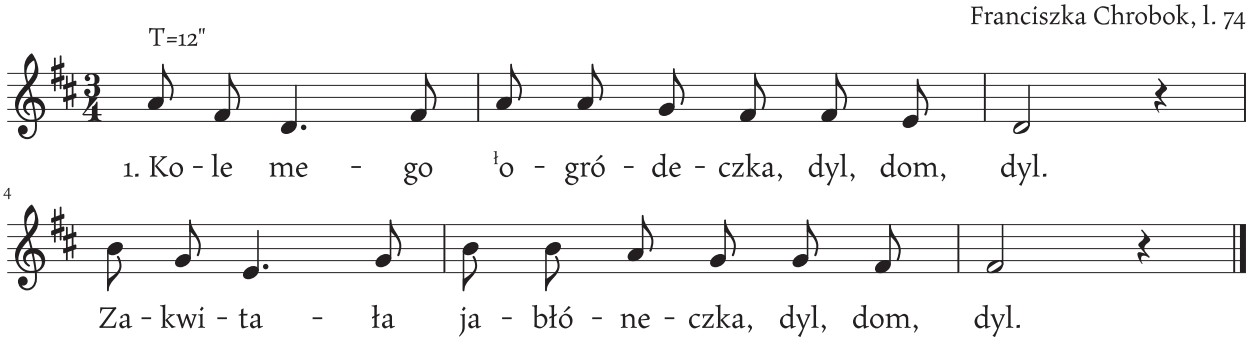

1. Kole mego łogródeczka, dyl, dom, dyl.
   Zakwitała jabłóneczka, dyl, dom, dyl.

2. Szyroko sie rozkwitała, dyl, dom, dyl,
   Czyrwione jabuszka miała, dyl, dom, dyl.

3. A ftórz mi jich bydzie zrywoł, dyl, dom, dyl,
   Kie sie mój Jasiek pogniywoł, dyl, dom, dyl.

4. Chodził do mie całom zime, dyl, dom, dyl,
   I skrywoł sie pod pierzine, dyl, dom, dyl.

5. Chodził do mie całom wiosne, dyl, dom, dyl,
   Nie chcioł czakać aż łurosne, dyl, dom, dyl.

Kole moji studni

Pawłowice, 11.09.1989
Anastazja Stanieczko, l. 82

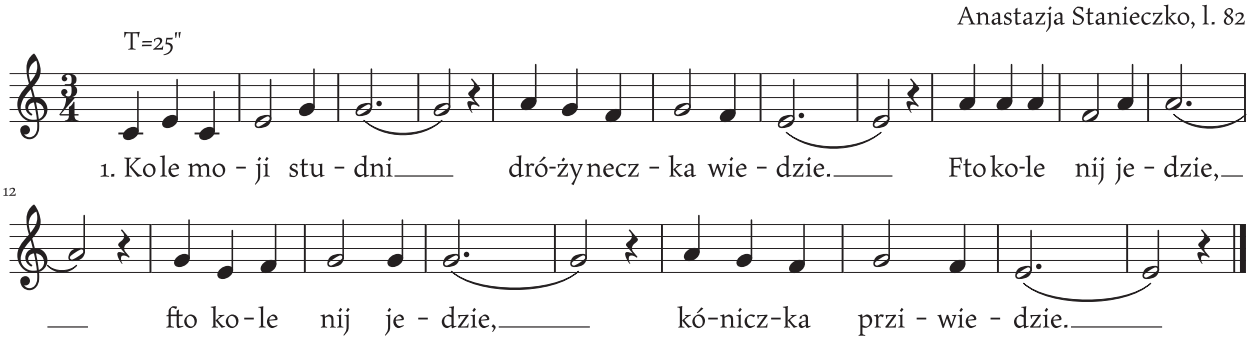

1. Kole moji studni dróżyneczka wiedzie.
   Fto kole nij jedzie, fto kole nij jedzie, kóniczka prziwiedzie.

2. Jedzie mój kochanek, kóniczka napowo.
   Ta jego nejmilszo, ta jego nejmilszo łzami sie zalywo.

3. Mój ty kochaneczku czy ty sie mie wstydzisz?
   Nie jedziesz do studni, nie jedziesz do studni, jak mie kole niej widzisz.

4. Zeskoczył z kónika kole studziyneczki,
   Całowoł liczeczka, całowoł liczeczka swoji kochaneczki.

5. Moja kochaneczko nie frasuj sie wiele.
   Bo już za trzi tydnie, bo już za trzi tydnie zrobiymy wesele.

Ksiynżyc buja po błynkicie

Suszec, 01.10.1996
Franciszek Czech, l. 65

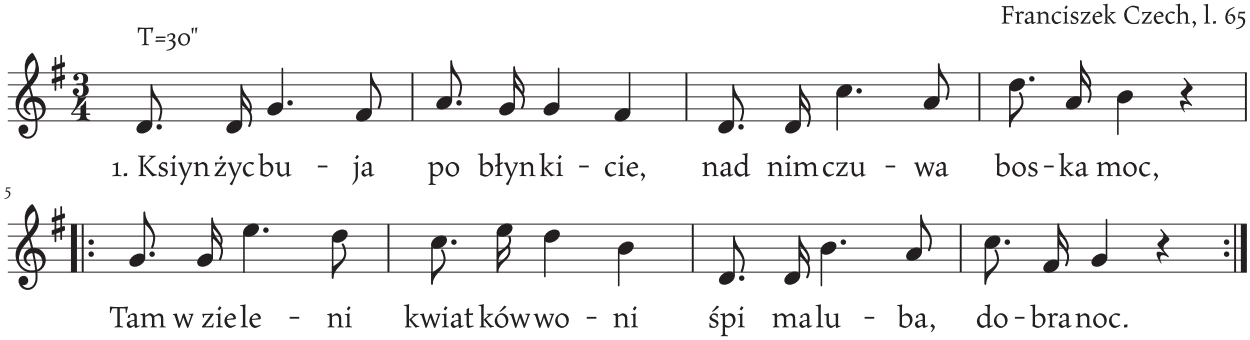

1. Ksiynżyc buja po błynkicie, nad nim czuwa boska moc,
   Tam w zieleni kwiatków woni śpi ma luba, dobranoc.

2. Gdybyś luba mojóm była, śpiewałbym ci całóm noc.
   Śpiewałbym ci do uśpienia to czarowne "dobranoc".

Kulało sie, kulało [1]

Suszec, 10.12.1970
Gertruda Wróbel, l. 50

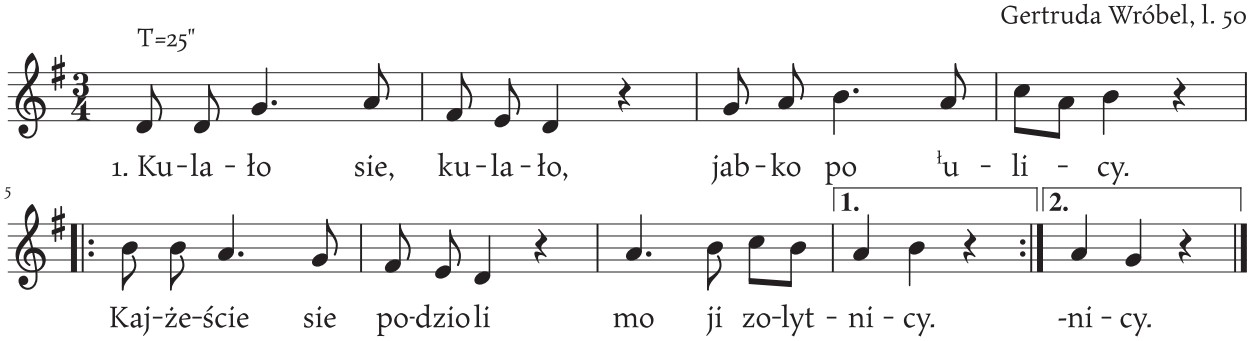

1. Kulało sie, kulało, jabko po ł ulicy.
   Kajżeście sie podzioli moji zolytnicy.

2. Jeden poszoł na rybki, drugi na zajónce,
   Trzeci pasie koniczki na zielónej łónce.

3. Zalycoł sie też do mie kanclaryji pisorz
   Mioł kożuszek fajnisty choćby jaki cysorz.

4. W jednej rynce kałamarz, w drugi rynce pióro
   Chcioł, abych sie wpisała do serduszka jego.

5. Przisżoł też na zolyty Jasiek od sómsiada
   Alech go przegoniła, bo byłaby biada.

6. Teraz ni ma żodnego, wszyjscy mie ł odeszli,
   Poszli ł oni kaj indzi, a mie zostawili.

Kulało sie, kulało [2]

Pawłowice, 11.09.1989
Anastazja Stanieczko, l. 82

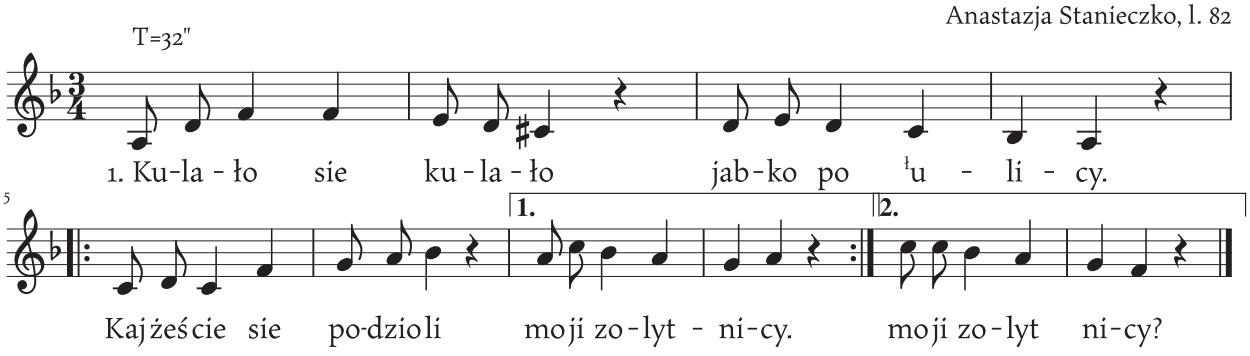

1. Kulało sie kulało jabko po łulicy.
   Kajżeście sie podzioli moji zolytnicy.

2. Jeden poszoł na ryby, drugi na zajónce,
   Trzeci siecze troweczke na zielónej łónce.

Kulało sie, kulało [3]

Radostowice
Koło Gospodyń Wiejskich

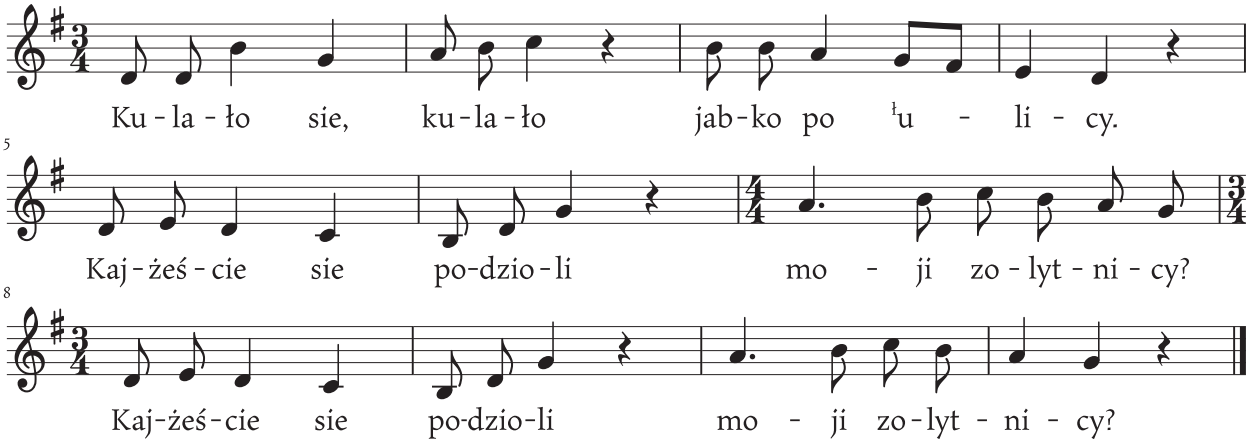

1. Kulało sie, kulało jabko po łulicy.
   Kajżeście sie podzioli moji zolytnicy?
   Kajżeście sie podzioli moji zolytnicy?

Kulało sie, kulało czyrwione jabłeczko

Pawłowice, 20.08.1983
Sylwester Pisarek, l. 58

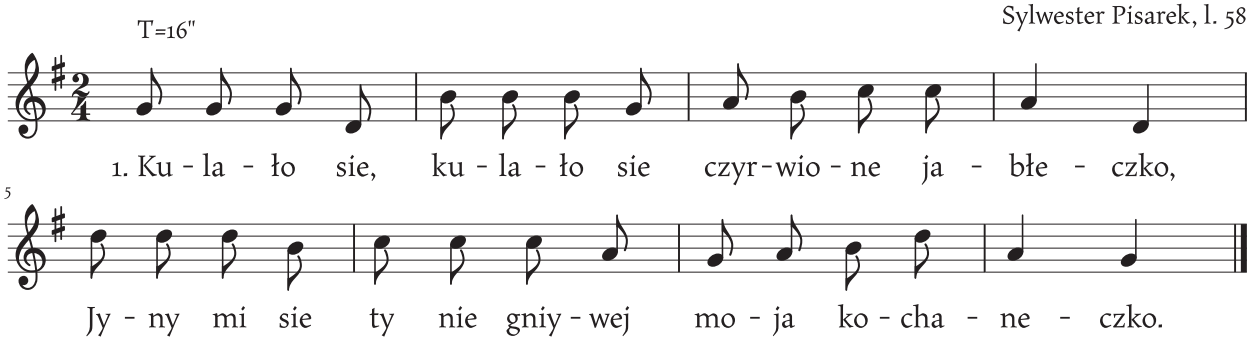

1. Kulało sie, kulało sie czyrwione jabłeczko,
Jyny mi sie ty nie gniywej moja kochaneczko.

2. Jo sie na ciebie nie gniywóm, jyny jest mi luto,
Iże ty ku inszej chodzisz bez to nasze żyto.

4. Żyto, żyto, ty żyteczko, fto ciebie łubiere?
Sama byde musieć łubrać, jak kochani szczyre.

5. Trowo, trowo, trowulinko fto ciebie zesiecze?
Mój miły jest tak daleko i nie wrócił jeszcze!

Kulało sie, kulało czyrwióne jabłeczko

Warszowice, 14.09.1967
Marta Kania, l. 55

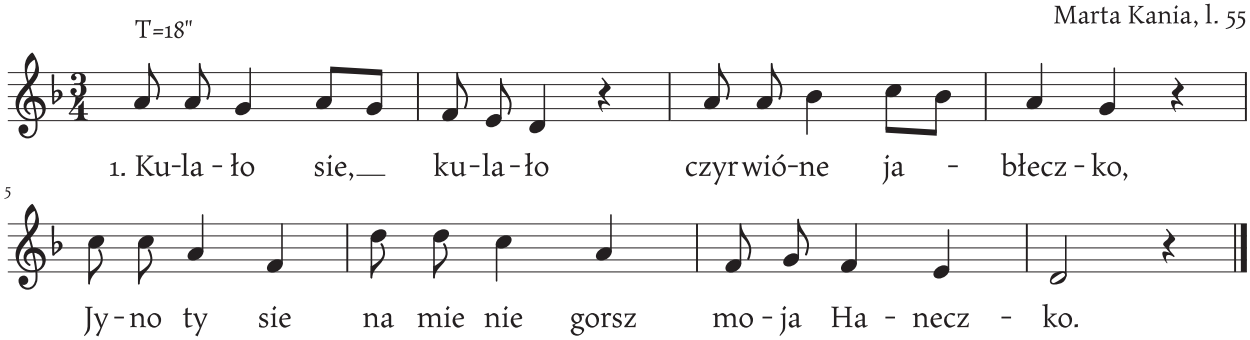

1. Kulało sie, kulało czyrwióne jabłeczko,
Jyno ty sie na mie nie gorsz moja Haneczko.

2. Jo sie na cie nie gorszem, ale jest mi luto,
Że ku inszej dziołsze chodzisz bez to żyteczko.

3. Żyto, żyto, żyteczko, fto cie bydzie siykoł,
Mój miły jest za górami, mie sie nie pytoł.

4. Żyto, żyto, żyteczko fto cie powiónże?
Sama nie dóm temu rady, wiater pómoże.

5. Stoji jeszcze łowiesek za dunojem w polu.
Przidzie sómsiod, to pómoże zebrać pomału.

Łónczko, łónczko zielóno

Suszec 15.11.1987
Klara Paszek, l. 73

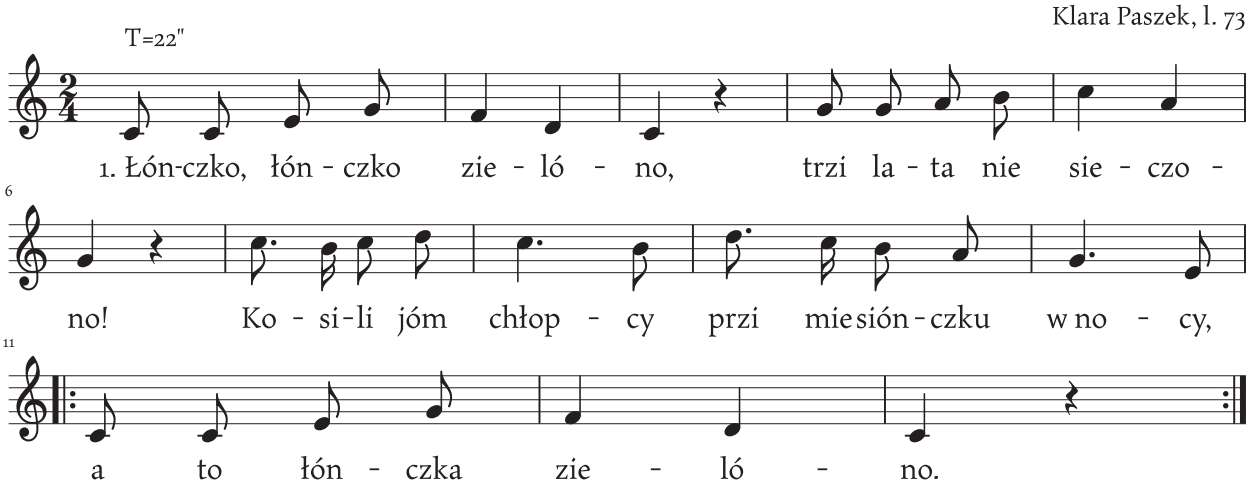

1. Łónczko, łónczko zielóno, trzi lata nie sieczono!
Kosili jóm chłopcy przi miesiónczku w nocy,
A to łónczka zielóno.

2. A na łónczce wielki brzyg, a dziewczyna jako śniyg,
Chciołbym jóm miłować, chciołbym pocałować,
Ale to je wielki grzych.

Mamulko moja, boli mie głowa [1]

Pawłowice, 28.10.1976
Teresa Ćmok (z d. Filipek), l. 78

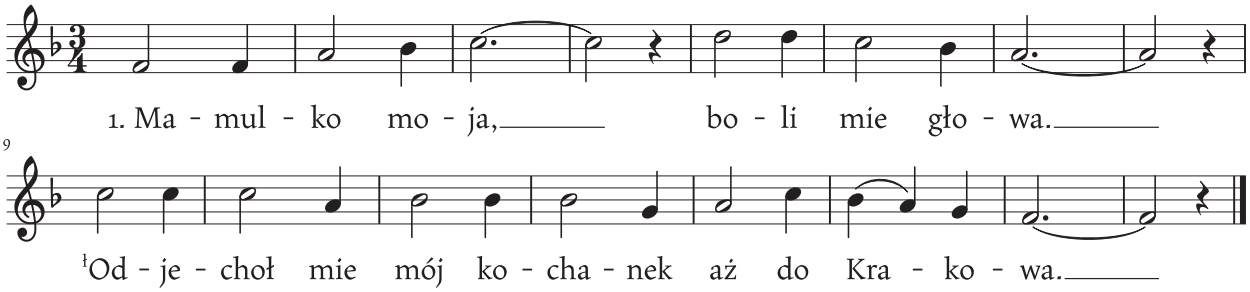

1. Mamulko moja, boli mie głowa.
ˡOdjechoł mie mój kochanek aż do Krakowa.

2. Nie doł mi płakać, ani sie smucić
ˡObiecoł mi za dwa lata nazod powrócić.

3. Pół roku przeszło, pismeczko przisżło,
Iże ˡon już trupem polyg na tem poleczku.

3. Pół roku przeszło, pismeczko przisżło,
Iże ˡon już trupem polyg na tem poleczku.

4. Mamulko moja, sóm tu malyrze,
Niechżyż mi go wymalujóm choć na papiórze.

5. Mamulko moja, piyknie malujóm,
Niechżyż mi go wymalujóm jako lelujóm.

Mamulko moja, boli mie głowa [2]

Branica, 1999
Maria Balcarek, l.85

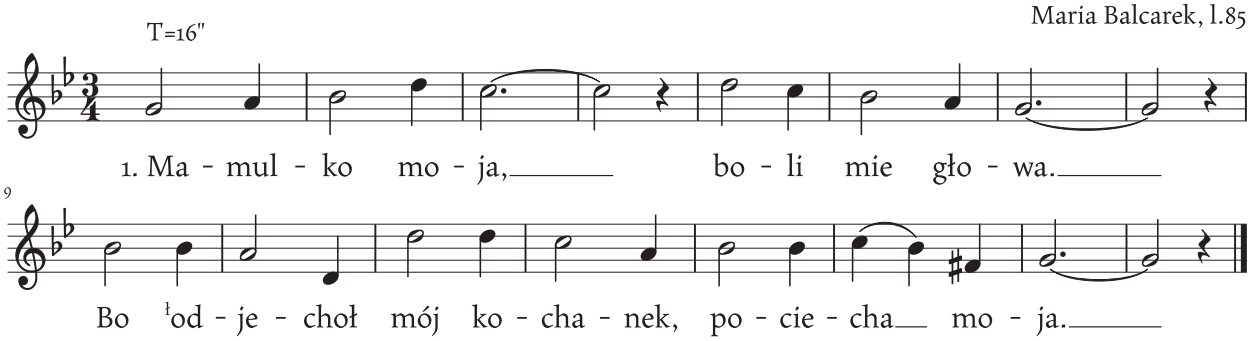

1. Mamulko moja, boli mie głowa.
Bo ˡodjechoł mój kochanek, pociecha moja.

2. Nie doł mi płakać, ani sie smucić,
ˡObiecoł mi za pół roczku do dóm powrócić.

3. Pół roczku przeszło, pismeczko przisło,
Przeczytej go, moja miło, ma kochaneczko.

4. Jak go czytała, bardzo płakała,
ˡOd wielkigo frasuneczku aże zymdlała.

5. Mamulko moja, sóm tu malyrze,
Dejcie mi go wymalować choć na papiórze.

6. Choć na papiórze jako róży kwiat,
Bo ˡon mi był nejmilejszy niźli cały świat.

Mamulko moja, boli mie głowa [3]

Rudziczka, 01.11.1955
Zofia Kwoka, l. 46

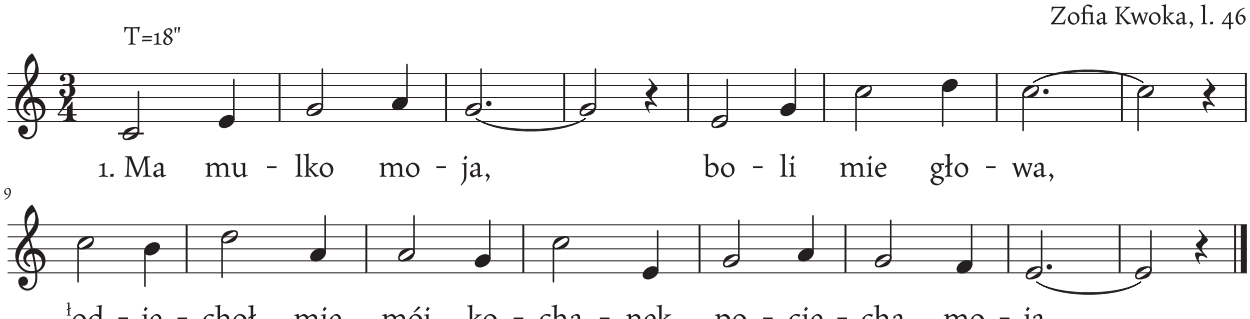

1. Mamulko moja, boli mie głowa,
ˡOdjechoł mie mój kochanek, pociecha moja.

2. Nie doł mi płakać, ani sie smucić,
ˡObiecoł mi pół roku nazod powrócić.

3. A jak ˡodjechoł, to mi napisoł,
Przeczytej se, moja miło, moja miluśko.

4. A jo czytała, bardzo płakała,
ˡOd wielkiego frasuneczku zaroz zymdlała.

5. Mamulko moja, jadóm malyrze,
Dejcie mi go wymalować choć na papiórze.

6. Mamulko moja, piyknie malujóm,
Dejcie mi go wymalować jako lelujóm.

7. Jako lelujóm, jak różanny kwiat,
Bo ˡon jest mi najmilejszy, niźli cały świat.

Mamulko moja, boli mie głowa [4]

Pawłowice, 12.06.1993
Ernest Brandys, l. 72

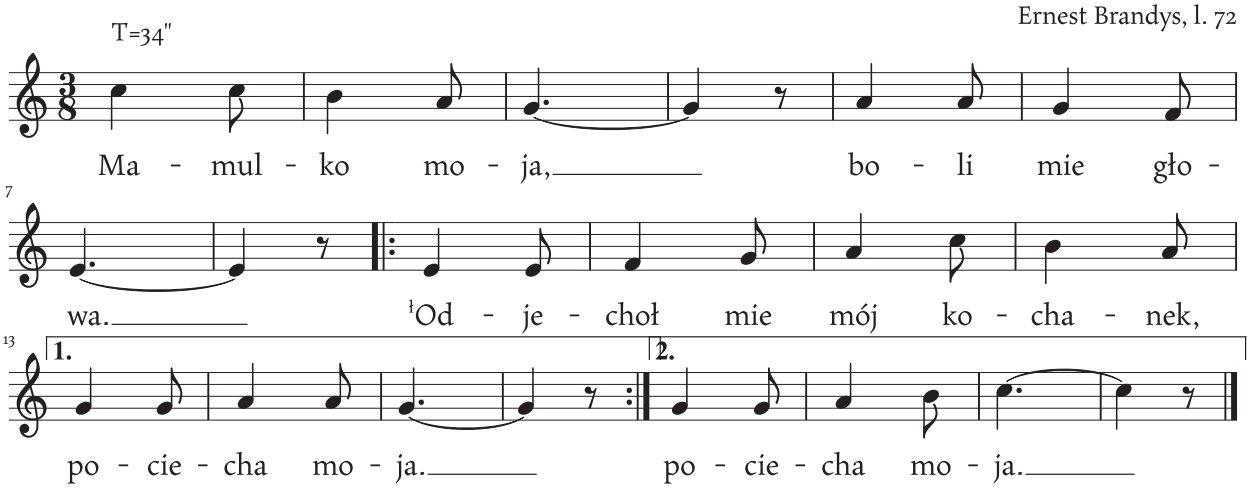

Mamulko moja, boli mie głowa.
¹Odjechoł mie mój kochanek, pociecha moja.
¹Odjechoł mie mój kochanek, pociecha moja.

Mamulko moja, co bydzie z tego

Pawłowice 13.06.1989
Anastazja Stanieczko, l. 82

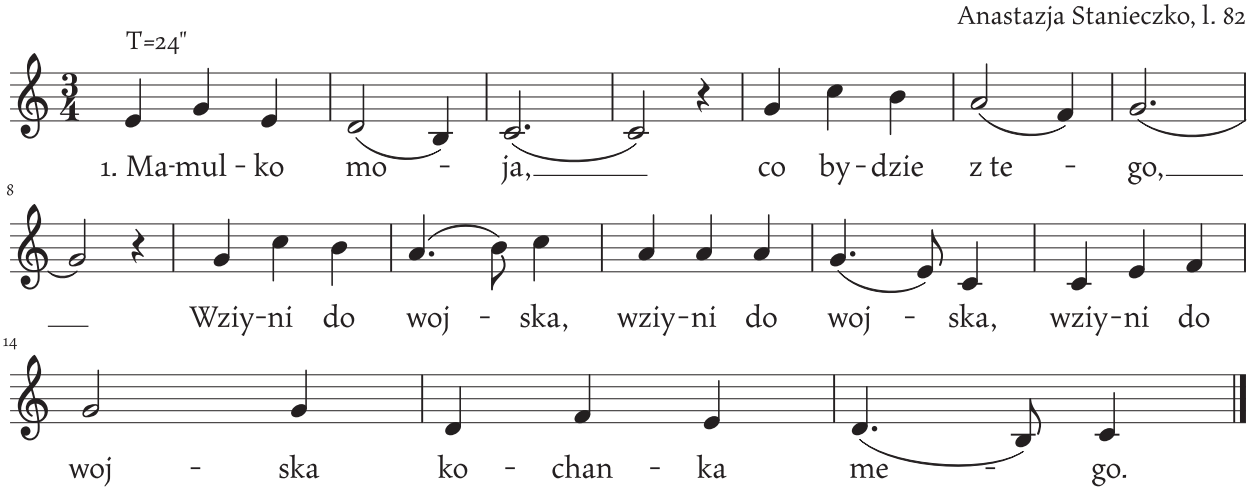

1. Mamulko moja, co bydzie z tego,
   Wziyni do wojska, wziyni do wojska, wziyni do wojska kochanka mego.

2. Wziyni, oj wziyni na długi lata,
   Na drugi kóniec, na drugi kóniec, na drugi kóniec całego świata.

3. Wziyni, oj, wziyni kaś do Berlina.
   Już drugi roczek, już drugi roczek, już drugi roczek dóma go ni ma.

4. ¹Obiecoł pisać, abo sie wrócić.
   A ¹on nie pisze, ani nie wraco, ani nie wraco, musze sie smucić.

Miała Kasia Jasia

Kobielice, 05.1985
Szymon Sekta, l. 15

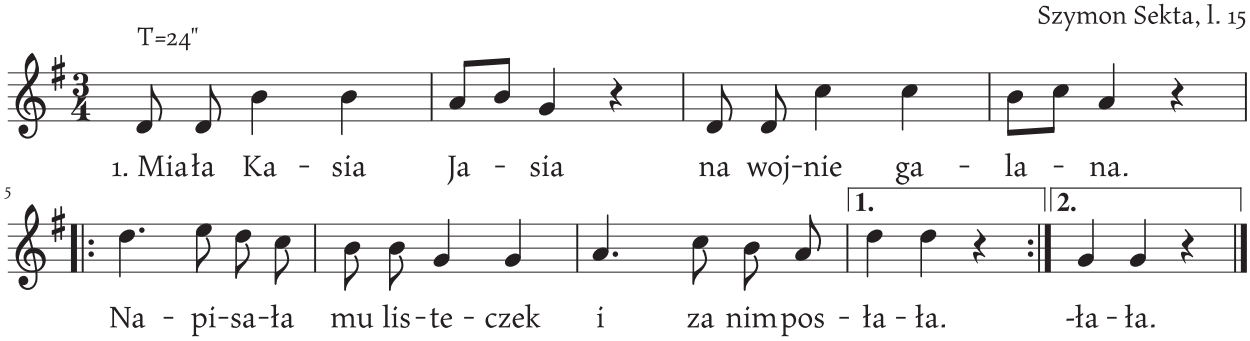

1. Miała Kasia Jasia, na wojnie galana.
   Napisała mu listeczek i za nim posłała.

2. A on jej odpisuje, iże już nie żyje,
   Iże jego serduszeczko downo w grobie gnije.

3. Zaprzengajcie konie do nowej karety,
   Pojadymy do Jasiynka, musi być wyryty.

4. A gdy go wyryli, zaroz go poznała,
   O wstańże ty mój Jasienku, jadymy do ślubu.

5. Już ci mi sie ślubu dawno odechciało,
   Koszulina na mie zgniła, ciało odleciało!

Miołem ja gołómbka

Bojszowy, 29.06.1971
Paweł Lubowiecki, l. 68

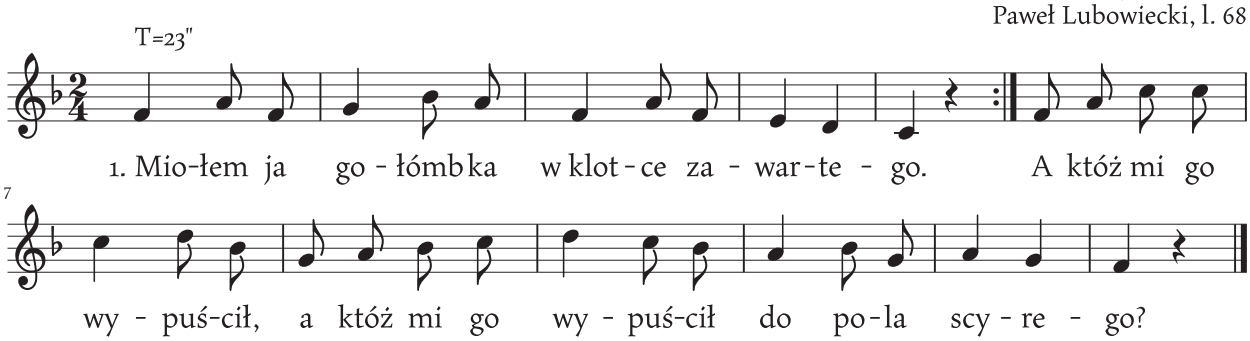

1. Miołem ja gołómbka w klotce zawartego.
   A któż mi go wypuscił, a któż mi go wypuścił do pola scyrego?

Mocie pole blisko dómu

Pawłowice, 1939, zapis. 1952
Alojzy Sadlok, l. 46

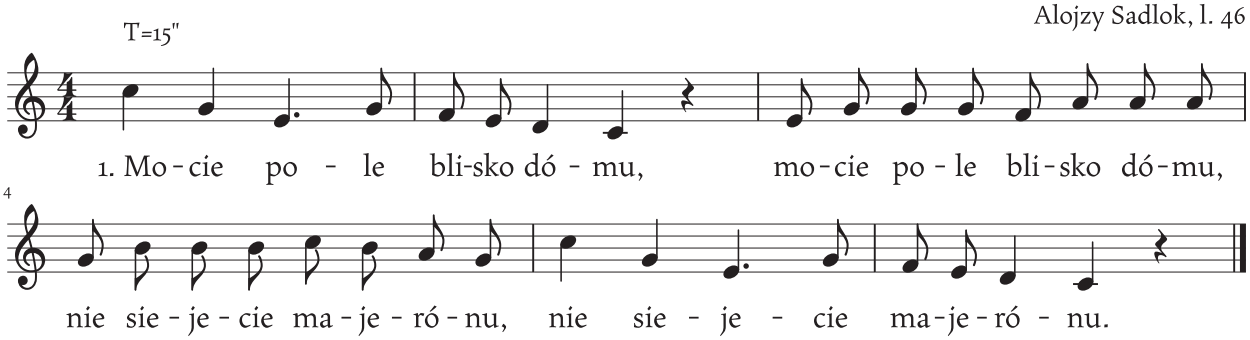

1. Mocie pole blisko dómu, mocie pole blisko dómu,
   Nie siejecie majerónu, nie siejecie majerónu.

2. Majerónek drobno schodzi, majerónek drobno schodzi,
   Moja miło ku mie chodzi, moja miło ku mie chodzi.

3. Prziszła ku mie do masztalnie, prziszła ku mie do masztalnie.
   Wlazła miyndzy kónie karne, wlazła miyndzy kónie karne.

4. Kónie sie ji polynkały, kónie sie ji polynkały.
   Mojóm miłóm stratowały, mojóm miłóm stratowały.

5. Trzeba jechać po dochtora, trzeba jechać po dochtora,
   Bo ma miło bardzo choro, bo ma miło bardzo choro.

6. Sztyry kónie zaprzyngnyli, sztyry kónie zaprzyngnyli,
   I z dochtorem przijechali, i z dochtorem przijechali.

7. Dochtór miłóm długo badoł, dochtór miłóm długo badoł,
   Nadzieji żodnej nie dowoł, nadzieji żodnej nie dowoł.

8. Zemrziła se ło północy, zemrziła se ło północy,
   Nie było żodnej pómocy, nie było żodnej pómocy.

9. Jo sie tem bardzo frasuje, jo sie tem bardzo frasuje,
   W dziyń, w nocy jóm opłakuje, w dziyń, w nocy jóm opłakuje.

Moja kochaneczko, twoji czorne ł oczy

Suszec, 19.02.2002
Czesław Waleczek, l. 64

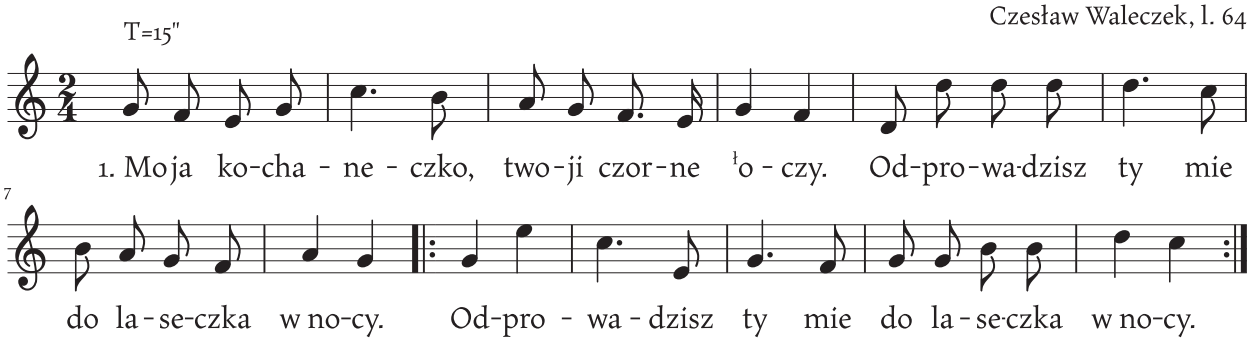

1. Moja kochaneczko, twoji czorne ł oczy,
Odprowadzisz ty mie do laseczka w nocy.
Odprowadzisz ty mie do laseczka w nocy.

2. ł Odprowadziła go do dómu na mile,
Moja kochaneczko, ja cie tu zabijem.
Moja kochaneczko, ja cie tu zabijem.

3. Kochanku, kochanku, co ty mi chcesz zrobić,
Dej ty mi sie jeszcze do Boga pomodlić.
Dej ty mi sie jeszcze do Boga pomodlić.

4. Przód żeś sie modliła, niżeś mojóm była,
A teraz sie bydziesz w dunoju topiła.
A teraz sie bydziesz w dunoju topiła.

5. I chycił jóm, chycił za te czorne luki,
I rzucił, jóm rzucił w tyn dunoj głymboki.
I rzucił, jóm rzucił w tyn dunoj głymboki.

6. Kochanka tynyła fortuszkem nakryto,
A ty Janku retuj, bych nie ł utynyła.
A ty Janku retuj, bych nie ł utynyła.

7. Na tom ciem ł utopił, żebym ciem folgowoł,
Na tom ciem ł utopił, żebym w świat wandrowoł.
Na tom ciem ł utopił, żebym w świat wandrowoł.

8. Wandruj Jasiu, wandruj, jak jo wandrowała,
ł Używej rozkoszy, jak jo ł używała.
ł Używej rozkoszy, jak jo ł używała.

Moja mamuliczko sprzedejcie ta krowa

Pawłowice, 12.03.2001
Zespół Domu Kultury w Pawłowicach „Talizman"

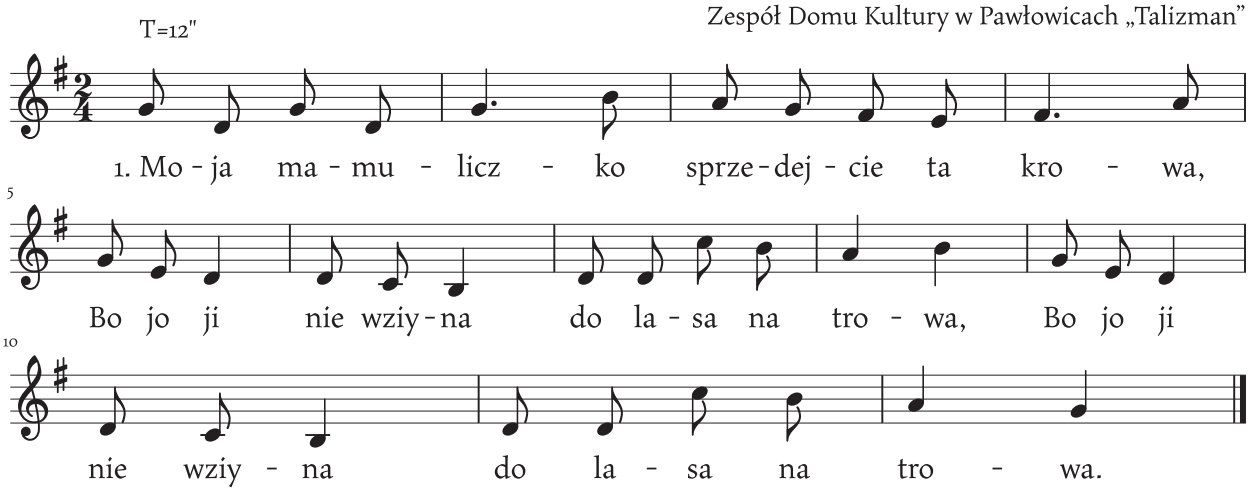

1. Moja mamuliczko sprzedejcie ta krowa,
Bo jo ji nie wziyna do lasa na trowa,
Bo jo ji nie wziyna do lasa na trowa.

2. Do lasa na trowa ani na porymby.
Stoji tam myśliwiec, chce łody mie gymby,
Stoji tam myśliwiec, chce łody mie gymby.

3. Nie chce łon tam gymby, jyny patrzi wszyndy.
I jeszcze sie śmieje i wyszczyrzo zymby,
I jeszcze sie śmieje i wyszczyrzo zymby.

4. Gołómbku, gołómbku nie łurgej nady mnóm.
Bo mi sie pogorszył mój kochanek sy mnóm,
Bo mi sie pogorszył mój kochanek sy mnóm.

5. A jak sie pogorszył, tak sie zgodzić musi.
Bo sie me serduszko rozweselić musi,
Bo sie me serduszko rozweselić musi.

Mój gołómbek ˡurgo, ˡurgo

Suszec, 1979

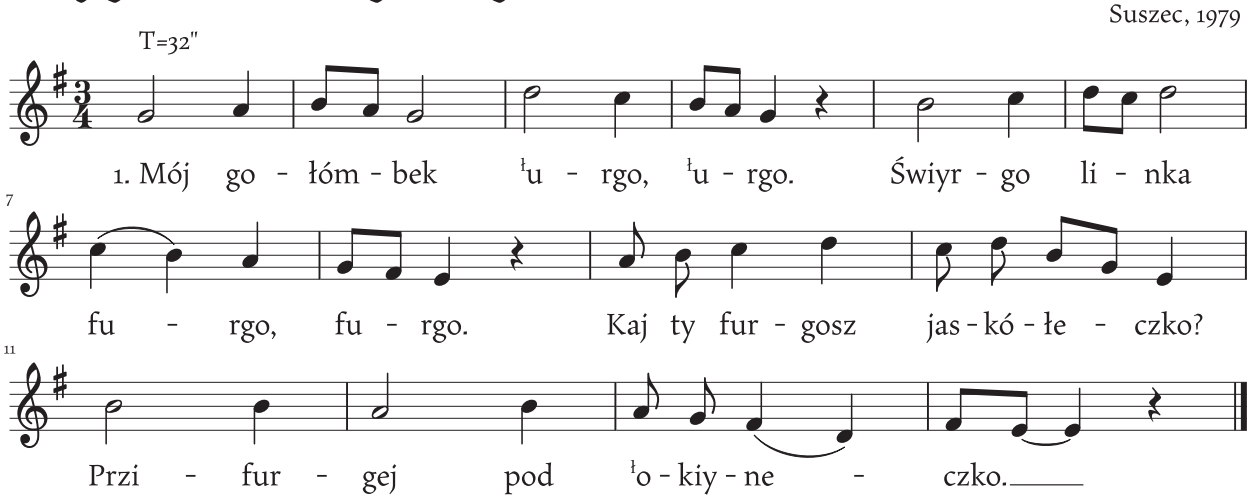

1. Mój gołómbek ˡurgo, ˡurgo.
   Świyrgolinka furgo, furgo.
   Kaj ty furgosz jaskółeczko?
   Przifurgej pod ˡokiyneczko.

2. Jaskółeczka przifurgała,
   Do ˡokiynka zaklupała.
   Klupała mi godzineczke,
   Bo przinióśła nowineczke.

3. Jako to jest nowineczka
   ˡOd miłego kochaneczka?
   Że mie ˡogrómnie miłuje,
   Mamie pedzieć sie szykuje.

4. Sóm nie przidzie, bo ni może.
   Klyta przidzie ś nim, mój Boże!
   Macierzónki, kwiotków trzeba
   Na ślubny wiyniec, na ślubny!

Mój koń nieborok

Kobielice, 22.12.1978
Barbara Ksiądz, l. 15

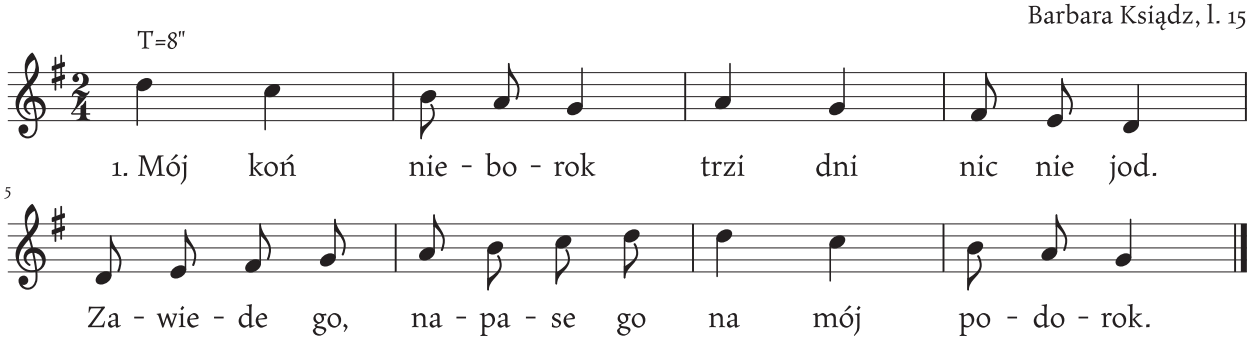

1. Mój koń nieborok, trzi dni nic nie jod.
   Zawiede go, napase go na mój podorok.

2. Jak go napase, siedne na niego.
   I pojade do swej miłej, do serca mego.

3. Przijade do nij, w okienko pukom:
   Otwiyrej mi ma miło, bo ciebie szukom!

Mój ty miły rozmarynie

Studzienice, 04.05.1971
Franciszek Chrobok, l. 74

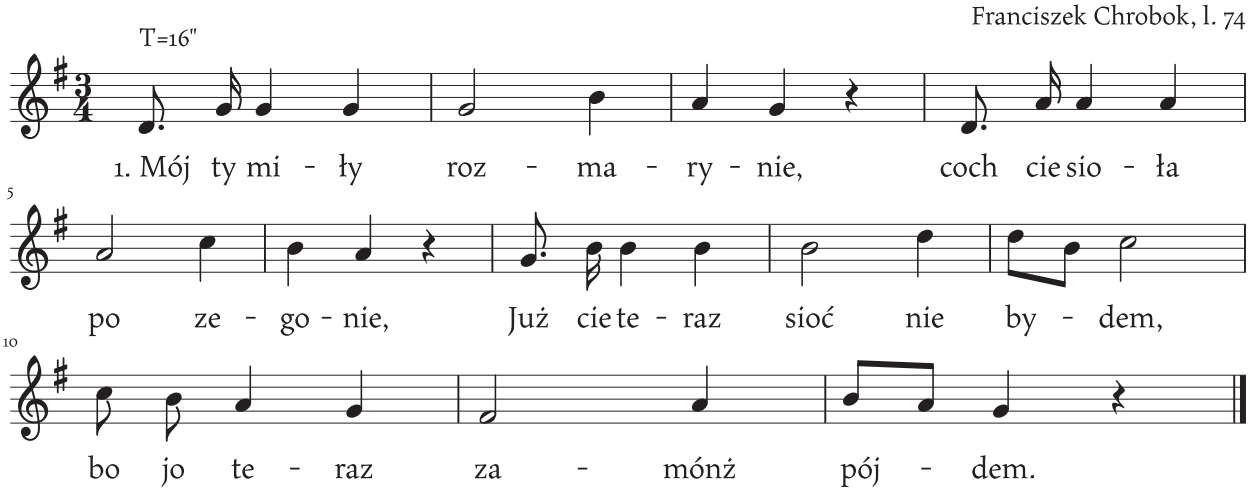

1. Mój ty miły rozmarynie, coch cie sioła po zegonie,
   Już cie teraz sioć nie bydem, bo jo teraz za mónż pójdem.

Mój wioneczku lawyndowy

Studzienice, 04.05.1971
Franciszek Chrobok, l. 74

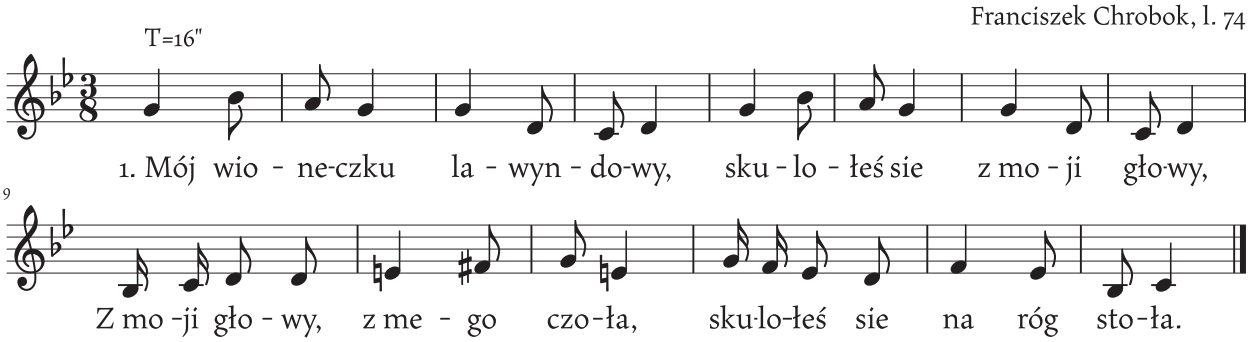

1. Mój wioneczku lawyndowy, skulołeś sie z moji głowy,
   Z moji głowy, z mego czoła, skulołeś sie na róg stoła.

2. Z rogu stoła do fortuszka, z rogu stoła do fortuszka,
   Z rogu stoła do fortuszka, Jasinkowi do kłobuszka.

Na krziżowskim stawie

Warszowice, 16.10.1967
Marta Kania, l. 55

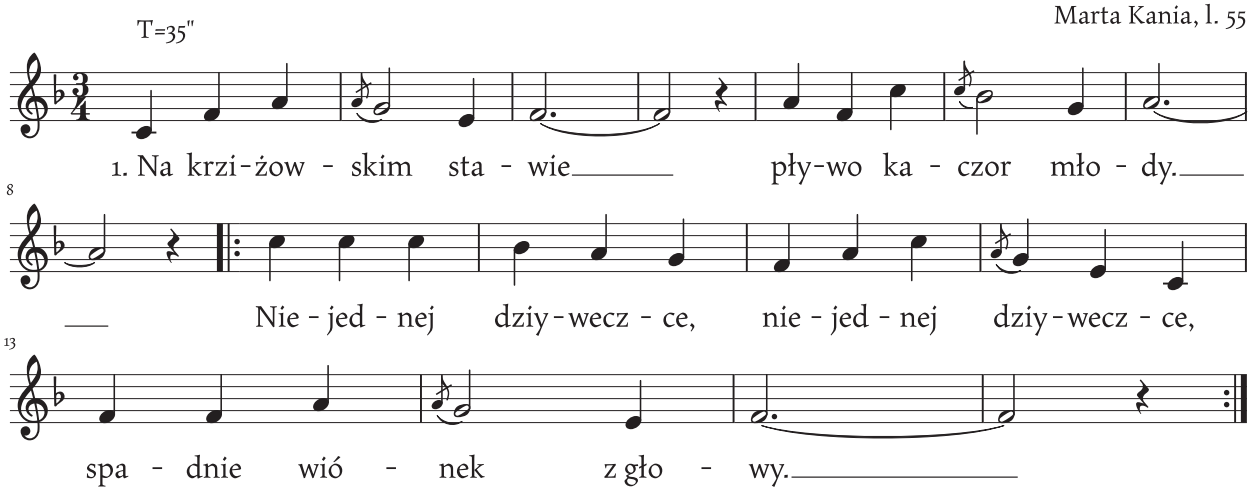

1. Na krziżowskim stawie pływo kaczor młody.
   Niejednej dziyweczce, niejednej dziyweczce spadnie wiónek z głowy.

2. Nie płacz moja dziołcho, nie płacz tego wiónka,
   Bo już za sześć tydni, bo już za sześć tydni bydziesz miała Jónka.

3. [1]Ojcowie ci sprawióm huczne weselisko.
   Bydziesz mieć miłego, bydziesz mieć miłego, bydziesz miała wszystko.

4. Bydziesz miała mynża, bydóm i dziateczki.
   Nieroz cie na wieczór, nieroz cie na wieczór rozbolóm kosteczki.

5. Kosteczki i kości i wszystki wnyntrzności.
   Nie bydzie ci trzeba, nie bydzie ci trzeba przocieli i gości.

Na Podolu biały kamień [1]

Rudziczka, 22.12.1978
Renata Prządka, l. 15

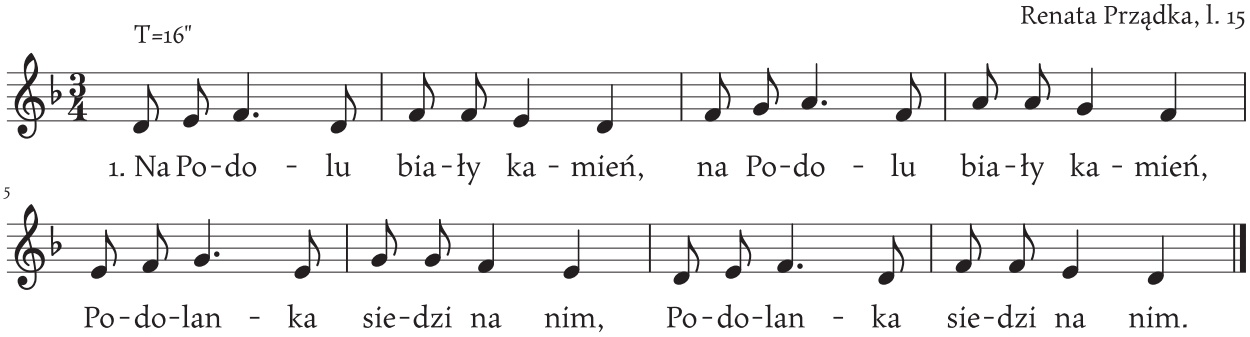

1. Na Podolu biały kamień, na Podolu biały kamień,
Podolanka siedzi na nim, Podolanka siedzi na nim.

2. Prziszeł do nij Podolanek, prziszeł do nij Podolanek,
Podolanko dej mi wianek, Podolanko dej mi wianek.

3. Dałabym ci wianek, dała, dałabym ci wianek, dała,
Gdybym braciszka nie miała, gdybym braciszka nie miała.

4. Otruj, otruj brata swego, otruj, otruj brata swego,
A mie weź za mynża swego, a mie weź za mynża swego.

5. A jo nie wiem jak sie truje, a jo nie wiem jak sie truje,
Czy sie smaży, czy gotuje, czy sie smaży, czy gotuje.

6. Idź do lasa jodłowego, idź do lasa jodłowego,
I weź wynża trujóncego, i weź wynża trujóncego.

7. Pokrej, pokrej drobnusiynko, pokrej, pokrej drobnusiynko,
I ugotuj miynciusiynko, i ugotuj miynciusiynko.

8. Wraca braciszek z kościoła, wraca braciszek z kościoła,
Co gotuje siostra moja, co gotuje siostra moja.

9. Smaczne rybki na półmisku, smaczne rybki na półmisku,
To dla ciebie mój braciszku, to dla ciebie mój braciszku.

10. Pisze, pisze Podolanka, pisze, pisze Podolanka,
Że otruła swego brata, że otruła swego brata.

11. A luby jej odpisuje, a luby jej odpisuje,
Takich listów nie przyjmuje, takich listów nie przyjmuje.

12. Płacze, płacze Podolanka, płacze, płacze Podolanka,
Ni braciszka, ni kochanka, ni braciszka, ni kochanka.

Na Podolu biały kamień [2]

Suszec, 22.12.1978
Renata Prządka, l. 15

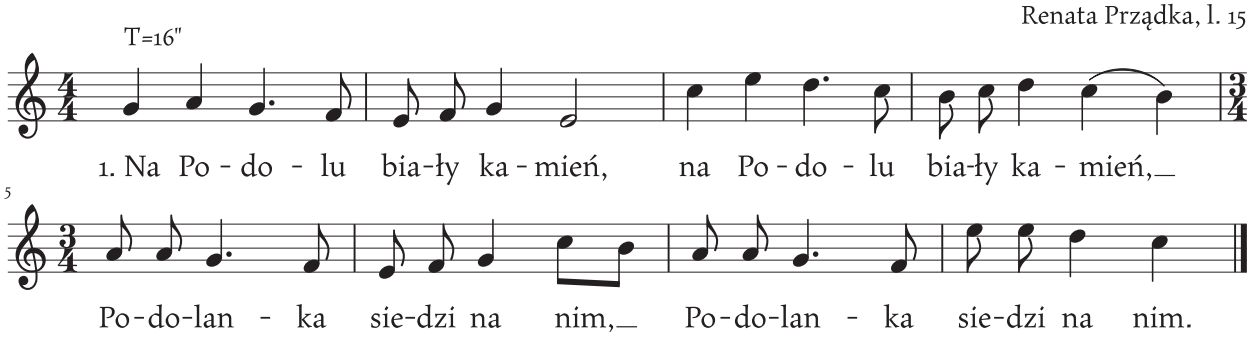

1. Na Podolu biały kamień, na Podolu biały kamień,
Podolanka siedzi na nim, Podolanka siedzi na nim.

2. Przisżeł do nij Podolanek, przisżeł do nij Podolanek,
Podolanko dej mi wianek, Podolanko dej mi wianek.

3. Dałabym ci wianek, dała, dałabym ci wianek, dała,
Gdybym braciszka nie miała, gdybym braciszka nie miała.

4. Otruj, otruj brata swego, otruj, otruj brata swego,
A mie weź do domu swego, a mie weź do domu swego.

5. Idź do lasu jodłowego, idź do lasu jodłowego,
Przinieś wenża trujóncego, przinieś wenża trujóncego.

6. Wraca braciszek z kościoła, wraca braciszek z kościoła,
Co gotuje siostra moja, co gotuje siostra moja?

7. Smaczne rybki na półmisku, smaczne rybki na półmisku,
To dla ciebie mój braciszku, to dla ciebie mój braciszku.

8. Ledwa jednóm do ust włożył, ledwa jednóm do ust włożył,
Zaroz główke na stół złożył, zaroz główke na stół złożył.

9. Pisze, pisze Podolanka, pisze, pisze Podolanka,
Do swojigo ukochanka, do swojigo ukochanka.

10. Otrułamże brata swego, otrułamże brata swego,
Przyjeżdżaj do domu mego, przyjeżdżaj do domu mego.

11. Podolanek odpisuje, Podolanek odpisuje,
Takich listów nie przyjmuje, takich listów nie przyjmuje.

12. Otrułaśże brata swego, otrułaśże brata swego,
Otrułabyś mie samego, otrułabyś mie samego.

13. Płacze, płacze Podolanka, płacze, płacze Podolanka,
Ni mo brata, ni kochanka, ni mo brata, ni kochanka.

Na Podolu bioły kamień

Suszec, 22.12.1978
Bożena Pilar, l. 15

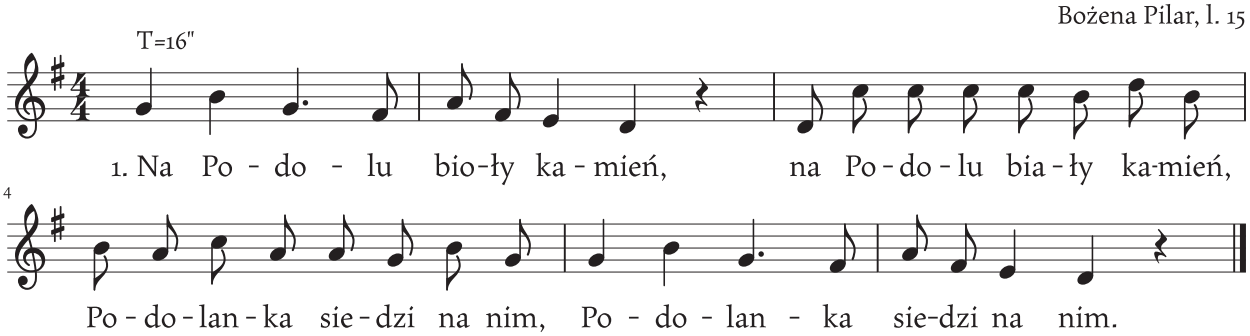

1. Na Podolu bioły kamień, na Podolu bioły kamień,
Podolanka siedzi na nim, Podolanka siedzi na nim.

2. Prziszeł do nij Podolanek, prziszeł do nij Podolanek,
Podolanko dej mi wianek, Podolanko dej mi wianek.

3. Dałabym ci wianek, dała, dałabym ci wianek, dała,
Gdybym braciszka nie miała, gdybym braciszka nie miała.

4. Otruj, otruj brata swego, otruj, otruj brata swego,
A mie weź do domu swego, a mie weź do domu swego.

5. Idź do lasu jodłowego, idź do lasu jodłowego,
Przinieś wenża trujóncego, przinieś wenża trujónego.

6. Wraca braciszek z kościoła, wraca braciszek z kościoła,
Co gotuje siostra moja, co gotuje siostra moja.

7. Smaczne rybki na półmisku, smaczne rybki na półmisku,
To dla ciebie mój braciszku, to dla ciebie mój braciszku.

8. Ledwa jednóm do ust włożył, ledwa jednóm do ust włożył,
Zaroz główke na stół złożył, zaroz główke na stół złożył.

9. Pisze, pisze Podolanka, pisze, pisze Podolanka,
Do swojigo ukochanka, do swojigo ukochanka.

10. Otrułamże brata swego, otrułamże brata swego,
Przyjeżdżaj do domu mego, przyjeżdżaj do domu mego.

11. Podolanek odpisuje, Podolanek odpisuje,
Takich listów nie przyjmuje, takich listów nie przyjmuje.

12. Otrułaśże brata swego, otrułaśże brata swego,
Otrułabyś mie samego, otrułabyś mie samego.

13. Płacze, płacze Podolanka, płacze, płacze Podolanka,
Ni mo brata, ni kochanka, ni mo brata, ni kochanka.

Na tej górze kwitnóm róże [1]

Pawłowice, 11.09.1989
Anastazja Stanieczko, l. 82

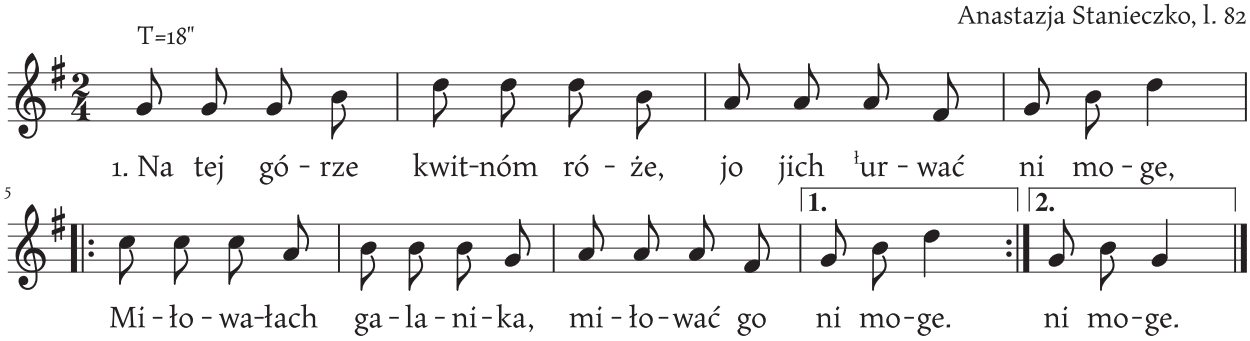

1. Na tej górze kwitnóm róże, jo jich ˡurwać ni moge,
   Miłowałach galanika, miłować go ni moge.

2. Miłowałach i kochałach, w sercu go noszywała.
   Kaj bych se była myślała, że to miłość fałszywo.

3. ˡOna chodzi po ˡulicy, a ˡon stoji przed siynióm.
   Kamrat mu jóm pokazuje: teraz jidzie twa miło!

4. Na Boga cie bracie prosze, na nie mi nie pokazuj,
   Bo to już wszystko minyło, zostoł jyno smutek mój!

5. Czemużeś jóm piyrwej kochoł, a teraz już ni możesz?
   Teraz już wszystko stracone i nic wóm nie pomoże!

6. Jest miesiónczek, widać gwiozdy, wielach nocy nie spała.
   Jyno na cie, przi ˡokiynku szczyrem sercem czakała.

7. ˡOtworzóne były dźwiyrze do serduszka mojigo.
   Teraz sóm pozawiyrane, miłowani ˡuciykło!

Na tej górze kwitnóm róże [2]

Pawłowice, 11.09.1989
Anastazja Stanieczko, l. 82

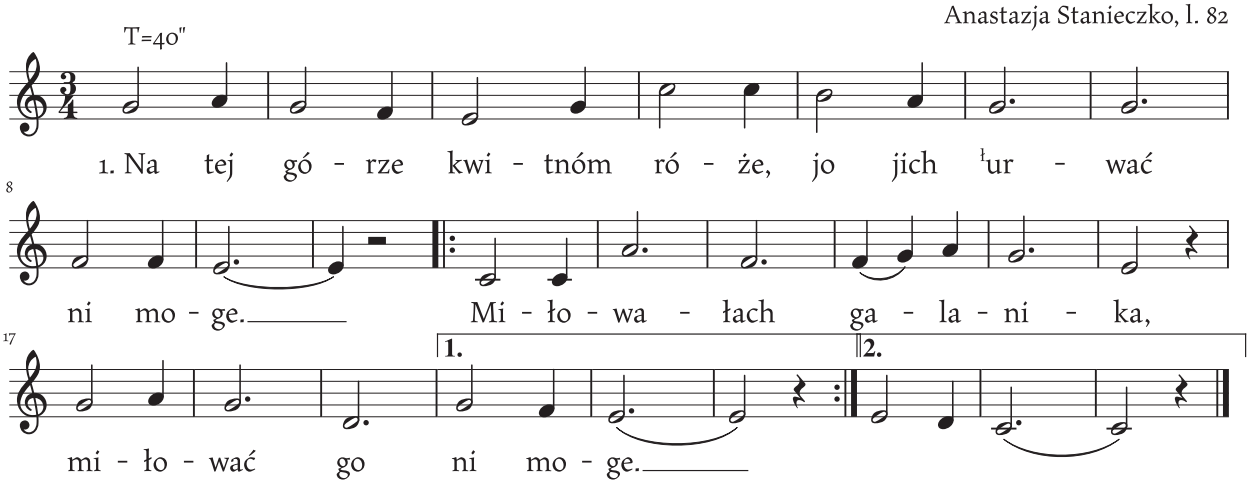

1. Na tej górze kwitnóm róże, jo jich łurwać ni moge,
   Miłowałach galanika, miłować go ni moge.

2. Miłowałach i kochałach, w sercu go noszywała.
   Kaj bych se była myślała, że to miłość fałszywo.

3. łOna chodzi po łulicy, a łon stoji przed siynióm.
   Kamrat mu jóm pokazuje: teraz jidzie twa miło!

4. Na Boga cie bracie prosze, na nie mi nie pokazuj,
   Bo to już wszystko minyło, zostoł jyno smutek mój!

5. Czemużeś jóm piyrwej kochoł, a teraz już ni możesz?
   Teraz już wszystko stracone i nic wóm nie pomoże!

6. Jest miesiónczek, widać gwiozdy, wielach nocy nie spała.
   Jyno na cie, przi łokiynku szczyrem sercem czakała.

7. łOtworzóne były dźwiyrze do serduszka mojigo.
   Teraz sóm pozawiyrane, miłowani łuciykło!

Na tem pszczyńskim stawie

Pawłowice, 11.09.1989
Anastazja Stanieczko, l. 82

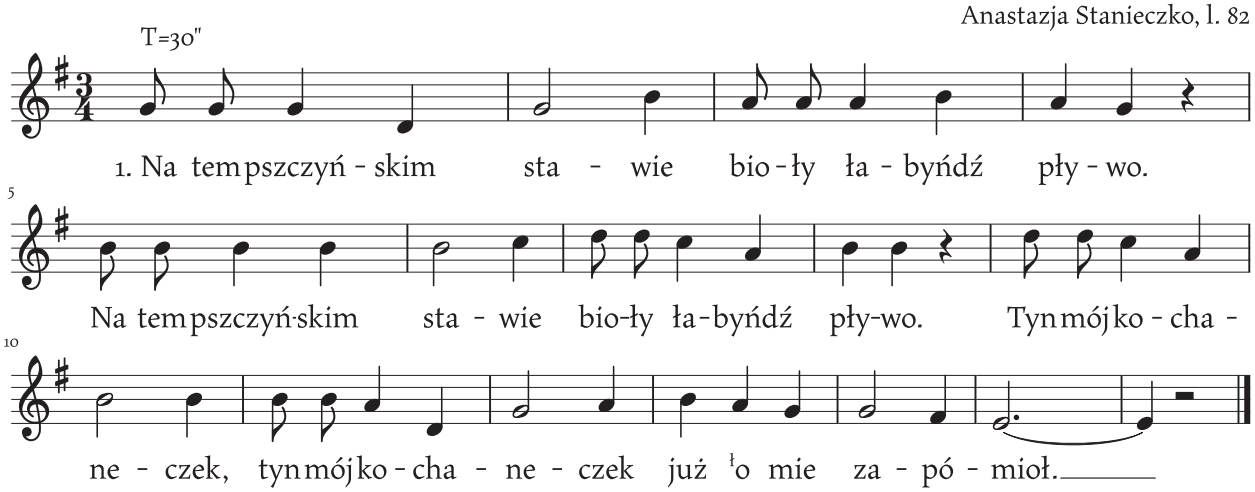

1. Na tem pszczyńskim stawie bioły łabyńdź pływo. Na tem pszczyńskim stawie bioły łabyńdź pływo.
   Tyn mój kochaneczek, tyn mój kochaneczek już ł̨o mie zapómioł.

2. Jakóż nie zapómieć, nowina przichodzi. Jakóż nie zapómieć, nowina przichodzi.
   Iże już kochanek, iże już kochanek inszy do cie chodzi.

3. Lepi nóm to było, kie my se siodali. Lepi nóm to było, kie my se siodali.
   Przed siynióm na ławce, przed siynióm na ławce winem czystowali.

4. Przed siynióm na ławce jak i pod stodołóm. Przed siynióm na ławce jak i pod stodołóm.
   Wtedy jo se myśloł, wtedy jo se myśloł, że ty bydziesz mojóm.

5. Nieweseołe było z tobóm rozłónczyni. Nieweseołe było z tobóm rozłónczyni.
   Już sie zakóńczyło, już sie zakóńczyło nasze miłowani.

6. Nie byde sie dziołcho, nie byde sie smucił. Nie byde sie dziołcho, nie byde sie smucił.
   Bo jo sie już downo, bo jo sie już downo ku jinszej ł̨obrócił.

Na warszowskich stawach

Warszowice, 14.09.1967
Marta Kania, l. 55

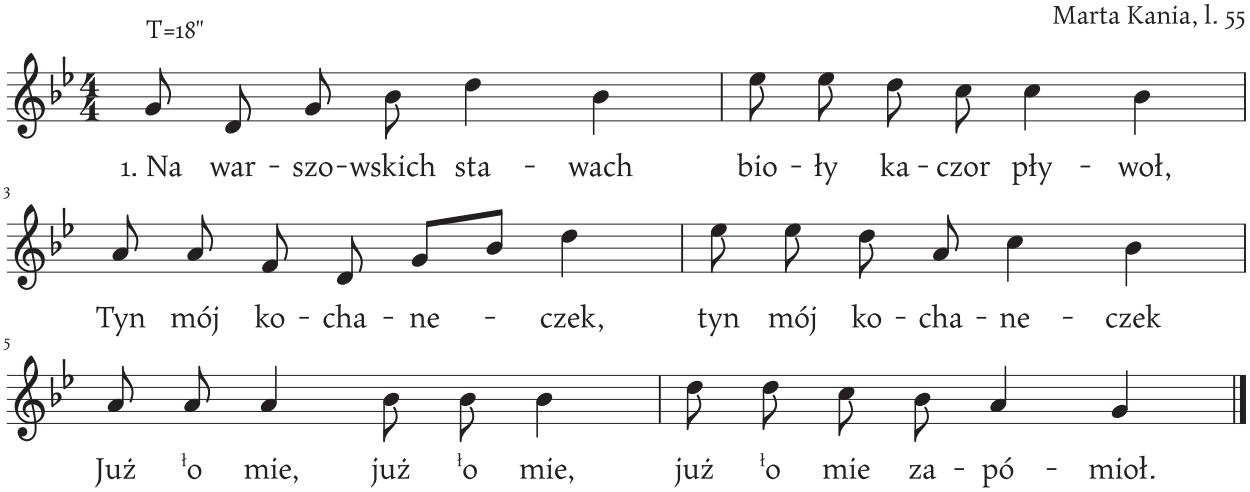

1. Na warszowskich stawach bioły kaczor pływoł,
Tyn mój kochaneczek, tyn mój kochaneczek
Już ło mie, już ło mie, już ło mie zapómioł.

2. Jakóż nie zapómieć, złe słowo przichodzi,
Iże inszy synek, iże inszy synek,
Iże inszy synek już ku tobie chodzi.

3. Lepi nóm to było, kie my se siodali
W tej naszej wysiodce, w tej naszej wysiodce,
W tej naszej wysiodce w kupie wysiodali.

4. Niewesołe było z tobóm rozłónczyni,
Już sie roz skóńczyło, już sie roz skóńczyło,
Już sie roz skóńczyło twoji łobgodani.

5. Wcale sie nie bydem, dziołcho nad tem smucił,
Bo jo dziepro teraz, bo jo dziepro teraz,
Bo jo dziepro teraz twe niewierność poznoł.

Na wójtowej roli

Branica, 1999
Maria Balcarek, l.85

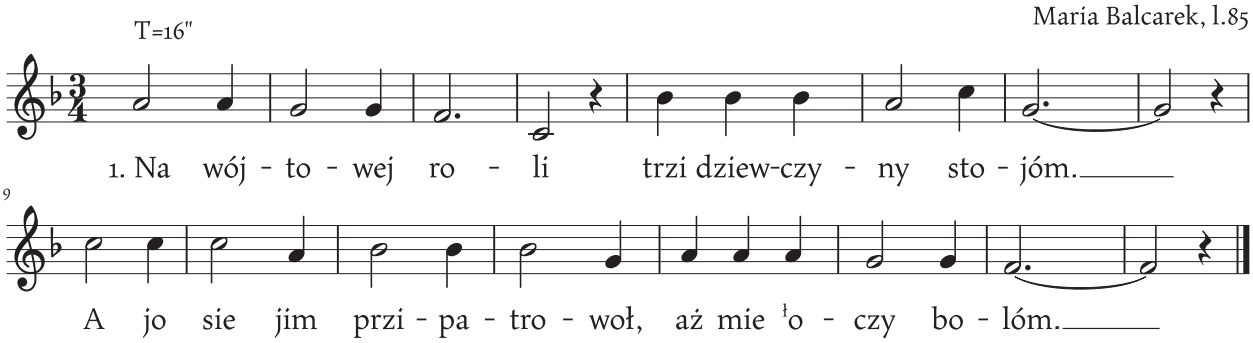

1. Na wójtowej roli trzi dziywczyny stojóm.
A jo sie jim przipatrowoł, aż mie łoczy bolóm.

2. Jednej było Hanka, drugij Maryjanka,
A tej trzecij to nie powiem, bo to ma kochanka.

3. Poszła do łogrodu, nazbiyrała gruszek.
Co pojrzała, to płakała, że krótki fortuszek.

4. Nie płacz ty dziywczyno, że krótki fortuszek.
Kupie jo ci kolybeczke, mo złoty lańcuszek.

Nad brzegem gdzie woda płynie

Suszec, 2000
Gertruda Lipusowa, l. 79

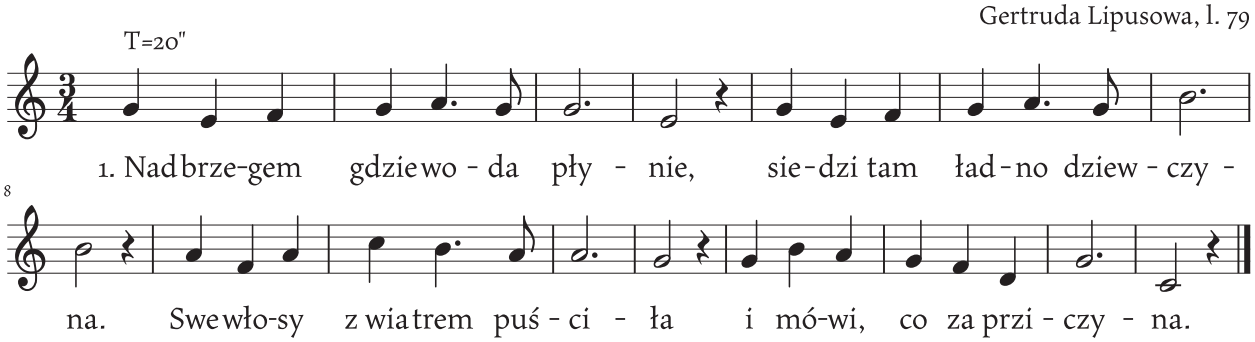

1. Nad brzegem gdzie woda płynie, siedzi tam ładno dziewczyna.
   Swe włosy z wiatrem puściła i mówi, co za prziczyna.

2. Jam ciebie szczerze kochała, jam ciebie chciała poślubić.
   Ty inszóm za żóne bieresz, a mie ubogóm chcesz zgubić.

3. Dziewczyna mówić przestała, skoczyła w dunoj głymboki.
   Nagle jóm woda zabrała i utynyła na wieki.

Nady mnóm szkowrónek świyrgoli

Warszowice, Suszec, 16.10.1967
Marta Kania, l. 55

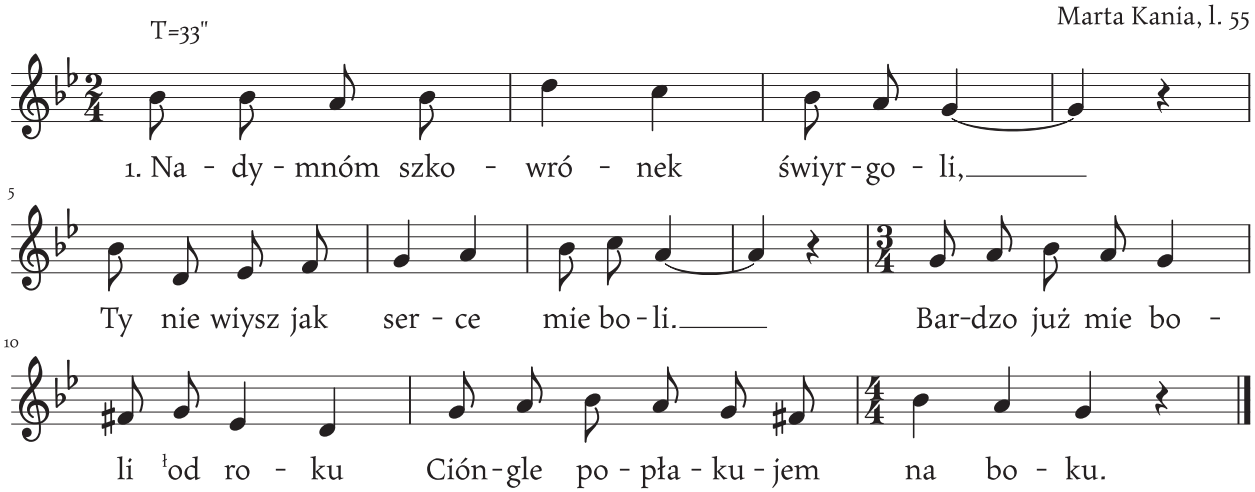

1. Nady mnóm szkowrónek świyrgoli,
   Ty nie wiysz jak serce mie boli.
   Bardzo już mie boli łod roku
   Ciónglе popłakujem na boku.

2. Posmucem, poślimtóm se sama,
   Nie pómogóm tata i mama.
   Nie pómoże siostra i inszy,
   Pómóc może mi tyn nejmilszy.

Nalyjcie mi kufke piwa

Królówka, 19.02.1969
Maria Kwapulińska, l. 72

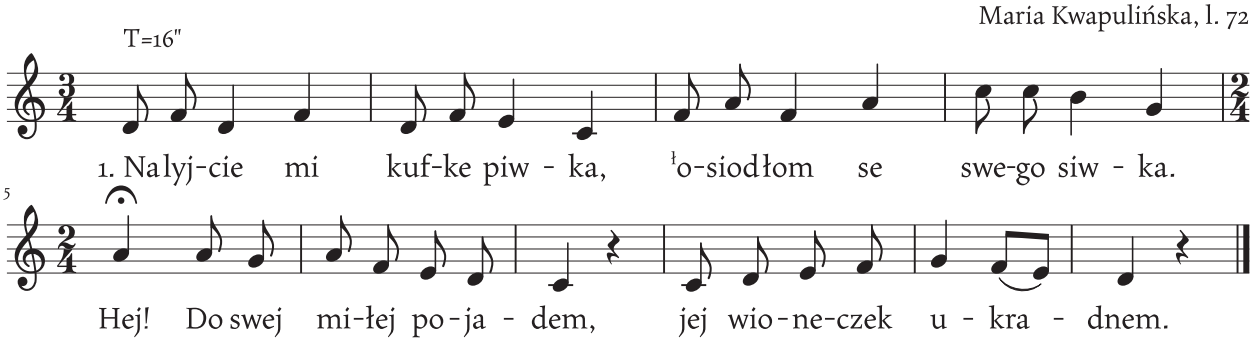

1. Nalyjcie mi kufke piwka, łosiodłom se swego siwka.
   Hej! Do swej miłej pojadem, jej wioneczek ukradnem.

2. Nie ukradniesz mi wioneczka, bo jo poćciwo dziyweczka.
   Hej! Bo jo ciebie dobrze znom, swój wioneczek zachowom.

3. Nie wyszło ci jeszcze roczku, pozbyła swego wioneczku.
   Hej! Jak sie miły dowiedzioł, siod na konia i jechoł.

4. Jak przyjechoł pod łokienko: jak sie miywosz ma dziyweczko.
   Hej! Moja miła, jak sie mosz, czy we zdrowiu przebywosz?

5. łOna na to nic nie rzekła, bo łod żalu już ni mogła.
   Hej! Bo ji szło ło niego, ło kochanka szczyrego.

6. U dunaja szatki prała, a tak sobie narzekała:
   Hej! Boże, Boże, Boże mój, kaj sie podzioł miły mój.

7. Czyli mi go woda wziyna, czyli inszo łodmówiła,
   Hej! Boże, Boże, Boże mój, kaj sie podzioł miły mój.

Narzuce płaszcz, gitare wezne w rynce

Suszec, 09.1996
Agnieszka Balcarek, l. 66

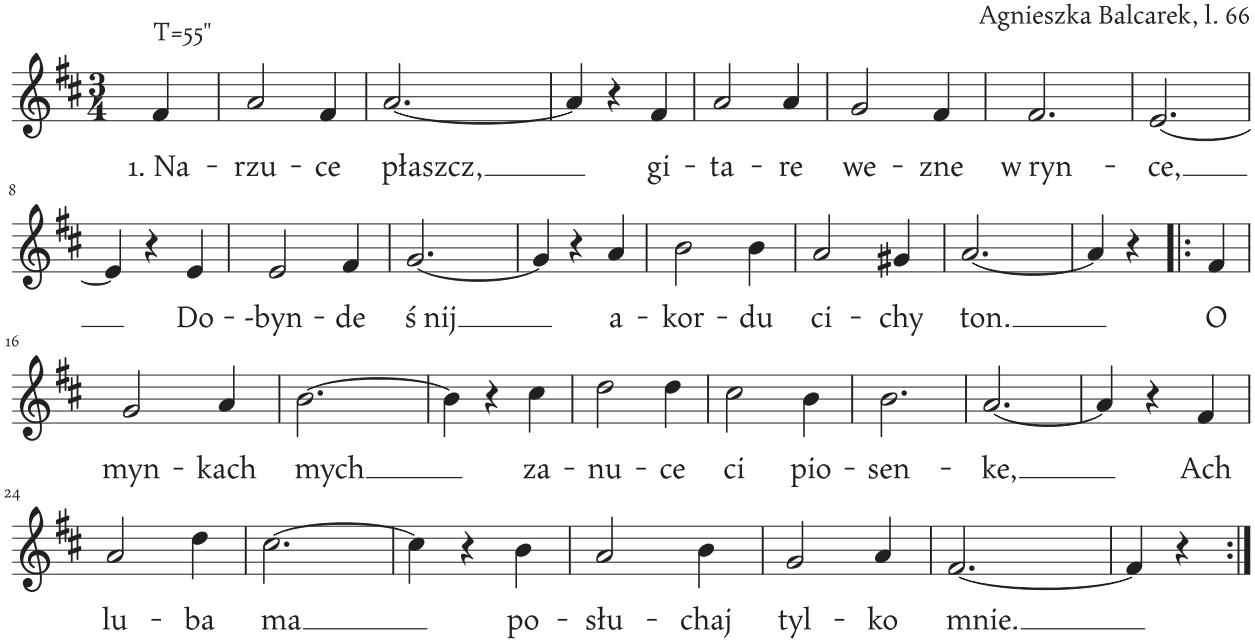

1. Narzuce płaszcz, gitare wezne w rynce,
   Dobynde ś nij akordu cichy ton.
   O mynkach mych zanuce ci piosenke,
   Ach, luba ma, posłuchaj tylko mnie.

2. Widziałem cie wśród tłumu przy kościele,
   Kiedyś schylała kornie swojóm skroń,
   Stałaś mi sie jak anioł w ludzkim ciele,
   W piynkny pogodny i majowy czas.

3. Ostatni raz dziś patrze w oczy twoje,
   Ostatni raz całuje usta twe.
   Ostatni raz całuje usta twoje,
   Ostatni raz, ma luba żegnam cie!

M.C.: *Jest to znany szlagier z lat 30. XX wieku grany i śpiewany na zbawach. Tekst częściowo* uludowiony.

Nie bydzie mie głowiczka bolała

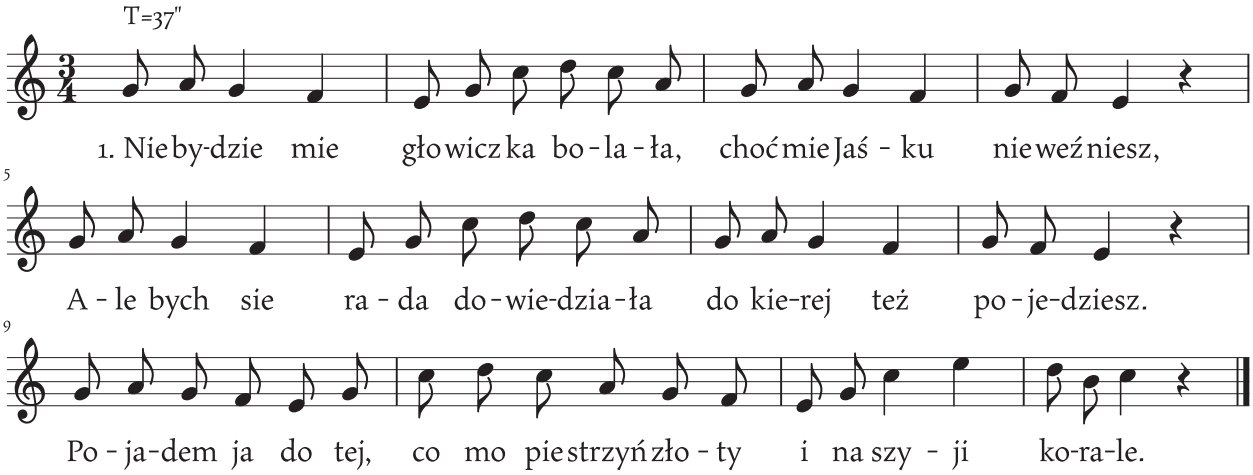
T=37"
1. Nie by-dzie mie gło wicz ka bo - la - ła, choć mie Jaś - ku nie weź niesz,
A - le bych sie ra - da do - wie-dzia - ła do kie-rej też po - je-dziesz.
Po - ja-dem ja do tej, co mo pie strzyń zło - ty i na szy - ji ko-ra-le.

1. Nie bydzie mie głowiczka bolała, choć mie Jaśku nie weźniesz,
Ale bych sie rada dowiedziała, do kierej też pojedziesz.
Pojadem ja do tej, co mo piestrzyń złoty i na szyji korale.

Ni móm nic, nie dóm nic

Branica, 1999
Maria Balcarek, l.85

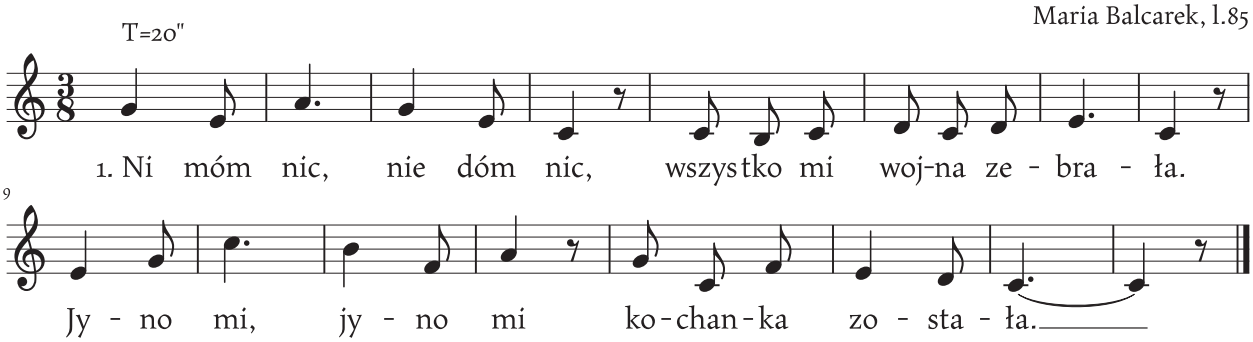
T=20"
1. Ni móm nic, nie dóm nic, wszys tko mi woj-na ze - bra - ła.
Jy - no mi, jy - no mi ko - chan - ka zo - sta - ła.

1. Ni móm nic, nie dóm nic, wszystko mi wojna zebrała.
Jyno mi, jyno mi kochanka została.

2. Kochanko, nie smuć sie, jo ciebie łodprowadze,
Pod twojim łokiynkem biołe róże sadzem.

3. Biołe róże sadzem, z lilijóm i z kwiotkami,
Żeby sie rozeszła miłość miyndzy nami.

Nieroz jo se, nieroz, bez to pole chodził

Suszec, 10.12.1970
Gertruda Lipus, l. 48

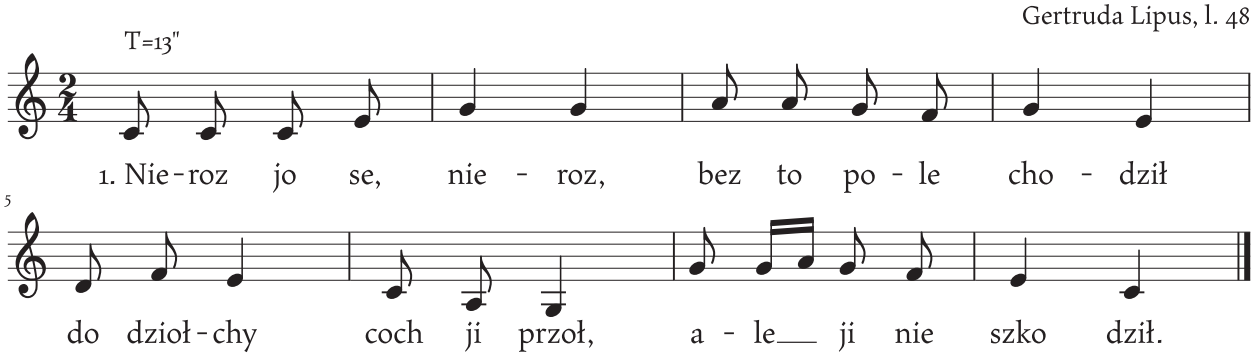

1. Nieroz jo se, nieroz, bez to pole chodził,
   Do dziołchy coch ji przoł, ale ji nie szkodził.

2. Nieroz jo se, nieroz, bez tyn płotek przeloz,
   Była tam dziołucha, a ni ma ji teroz.

3. Nieroz jo se, nieroz, bez ˡokiynko przeloz,
   Ku dziołsze do jizby, aż mie ˡojciec naloz.

Nie ˡurgej gołómbku

Suszec, 22.10.1987
Klara Paszek, l. 73

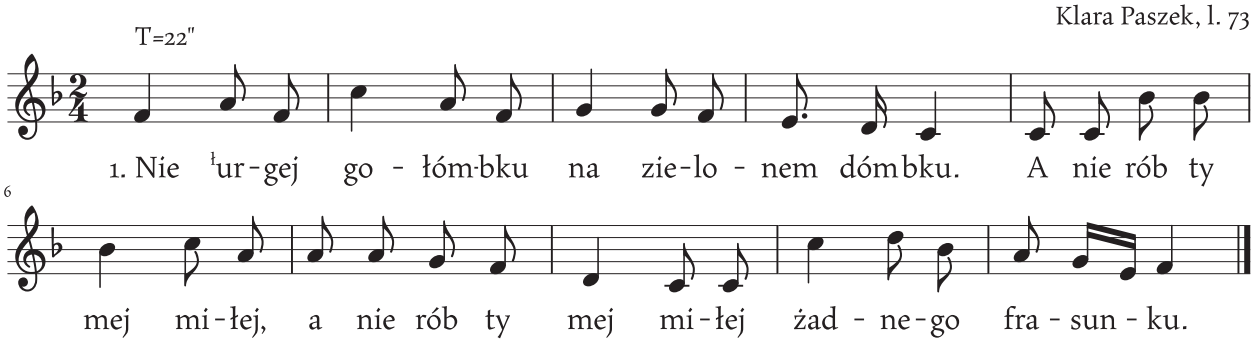

1. Nie ˡurgej gołómbku na zielonem dómbku.
   A nie rób ty mej miłej, a nie rób ty mej miłej żadnego frasunku.

2. Nie robie jo ji go, robi go se sama.
   Bo po co to stowała, bo po co to stowała z chłopcami do rana.

Niedaleko dwora, niedaleko dworca [1]

Branica, 1999
Maria Balcarek, l.85

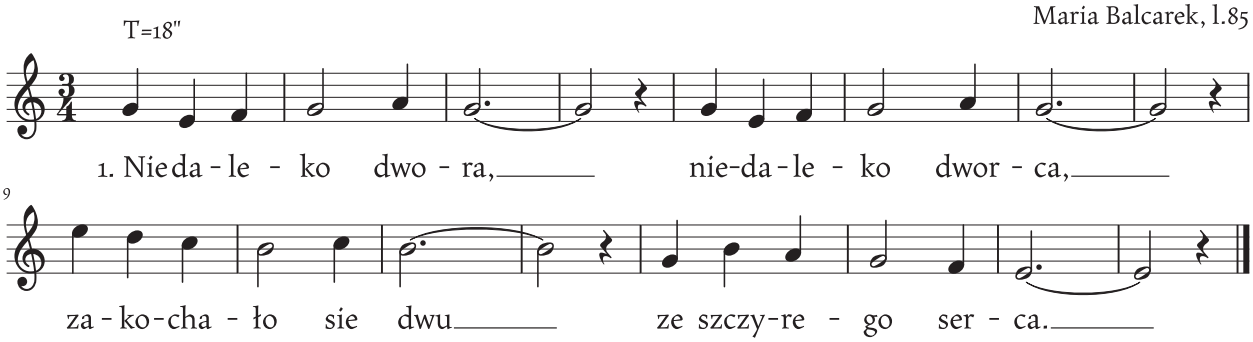

1. Niedaleko dwora, niedaleko dworca,
Zakochało sie dwu ze szczyrego serca.

2. A niedobro matka, jak to łuwidziała,
Zaroz biydnóm Andzie zamurować dała.

3. Słyszy, Andzia słyszy piyrszy odgłos dzwónu:
Puście mie, mamulko, na Jasinka spojrzeć.

4. A niedobro matka prośby nie słuchała,
Zaroz biydno Andzia ze żolu zymdlała.

5. Słyszy Andzia słyszy drugi odgłos zwónu:
Puście mie, mamulko, na Jasinka pogrzeb.

6. A niedobro matka prośby nie słuchała,
Zaroz biydno Andzia ze żolu łumarła.

7. Jasia pochowali wyży łod kościoła,
Andzie pochowali na dole cmyntorza.

8. Na Jasiowem grobie wyrosła lilijo,
Na Andzinem grobie śliczno konwalijo.

9. A niedobro matka, jak to łuwidziała,
Wziyna łostry siyrpiec, te kwiaty ścinała.

10. Te kwiaty ścinała, żywi krew sie loła
I z tego poznała jako miłość była.

11. Z tego wy łojcowie przikłod sobie biercie,
Jak sie zbyt kochajóm, to jim nie zbraniejcie.

Niedaleko dwora, niedaleko dworca [2]

Branica, 1999
Maria Balcarek, l.85

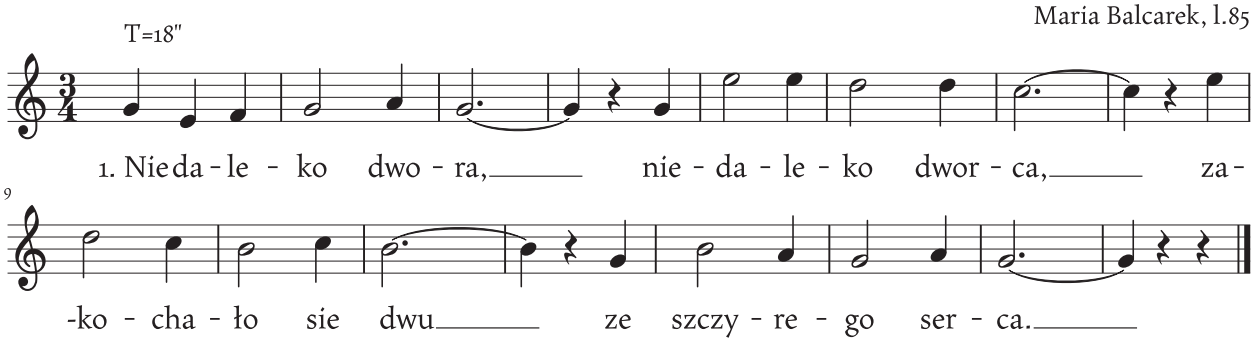

1. Niedaleko dwora, niedaleko dworca,
   Zakochało sie dwu ze szczyrego serca.

2. A niedobro matka, jak to ˡuwidziała,
   Zaroz biydnóm Andzie zamurować dała.

3. Słyszy, Andzia słyszy piyrszy odgłos dzwónu:
   Puście mie, mamulko, na Jasinka spojrzeć.

4. A niedobro matka prośby nie słuchała,
   Zaroz biydno Andzia ze żolu zymdlała.

5. Słyszy Andzia słyszy drugi odgłos zwónu:
   Puście mie, mamulko, na Jasinka pogrzeb.

6. A niedobro matka prośby nie słuchała,
   Zaroz biydno Andzia ze żolu ˡumarła.

7. Jasia pochowali wyży ˡod kościoła,
   Andzie pochowali na dole cmyntorza.

8. Na Jasiowem grobie wyrosła lilijo,
   Na Andzinem grobie śliczno konwalijo.

9. A niedobro matka, jak to ˡuwidziała,
   Wziyna ˡostry siyrpiec, te kwiaty ścinała.

10. Te kwiaty ścinała, żywi krew sie loła
    I z tego poznała jako miłość była.

11. Z tego wy ˡojcowie przikłod sobie biercie,
    Jak sie zbyt kochajóm, to jim nie zbraniejcie.

Nieszczynśliwo jestem

Suszec, 10.01.2002
Aniela Pilarowa, l. 63

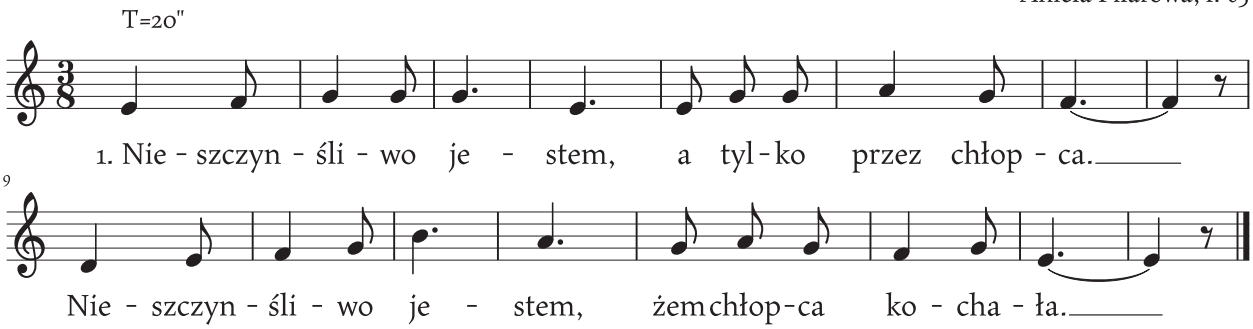

1. Nieszczynśliwo jestem, a tylko przez chłopca.
   Nieszczynśliwo jestem, żem chłopca kochała.

2. Przisióngoł na Boga, na niebo i gwiazdy.
   Na takóm przisiynge uwierziłby każdy.

3. Fałszywie rónczki ściskoł, fałszywie całowoł,
   Wiedzioł, że źle zrobił, do inszej chodzowoł.

4. Bodajby cie chłopcze jasne chmury trzasły!
   By na twojim ślubie wszystki świyce zgasły!

5. Wszystki świyce zgasły, jedna sie poliła,
   Żebych ci jo jedna na myśli stanyła!

Nieszczyśliwi tacy rodzicowie [1]

Pawłowice, 06.07.1956
Karol Pustelnik, l. 37

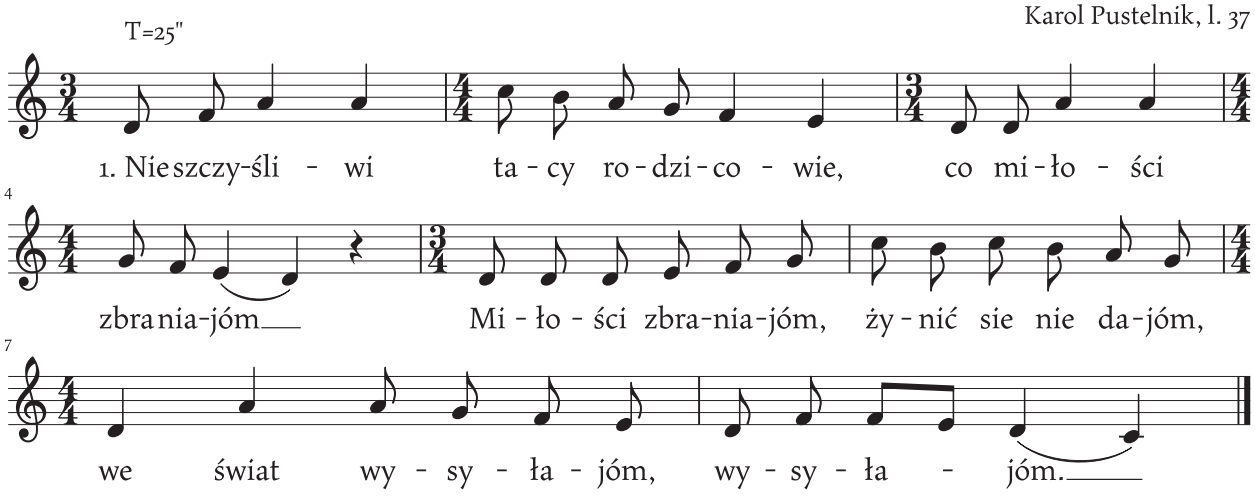

1. Nieszczyśliwi tacy rodzicowie, co miłości zbraniajóm.
   Miłości zbraniajóm, żynić sie nie dajóm, we świat wysyłajóm, wysyłajóm.

2. Młodziynioszek jidzie na wojynke, miło go ˡodprowadzo.
   Niż mu rónczki dała, trzi razy zymdlała i wołała: Mój Boże!

3. Młodziynioszek z wojynki powraco i swóm miłóm chce widzieć.
   Jak przziszoł przed chatke, potkoł smutnóm matke, zaczyno mu serce bić.

4. A jo sie wos pani matko pytóm, kaj ta wasza cera jest.
   Dzisio tydziyń minył jak jest pochowano, jeszcze na nij piyrściyń jest.

5. Młodziynioszek jidzie na cymyntorz, tam ˡuwidzieć jeji grób.
   Te róże czyrwióne tukej posadzóne bydóm ci sie kłaniały.

6. Młodziynioszek jidzie na cymyntorz, róże mu sie kłaniajóm.
   Tu leży ma miło, ma miło jedyno, tu w tem ciymnem grobie spi.

7. Zostóń z Bogem moja nejmilejszo, zostóń z Bogem jeszcze roz.
   Już sie nie ˡujzdrymy, aż na sónd stanymy, ta wysoko przed Bogem!

Nieszczyśliwi tacy rodzicowie [2]

Rudziczka, 08.02.1959
Maria Sadlok, l. 62

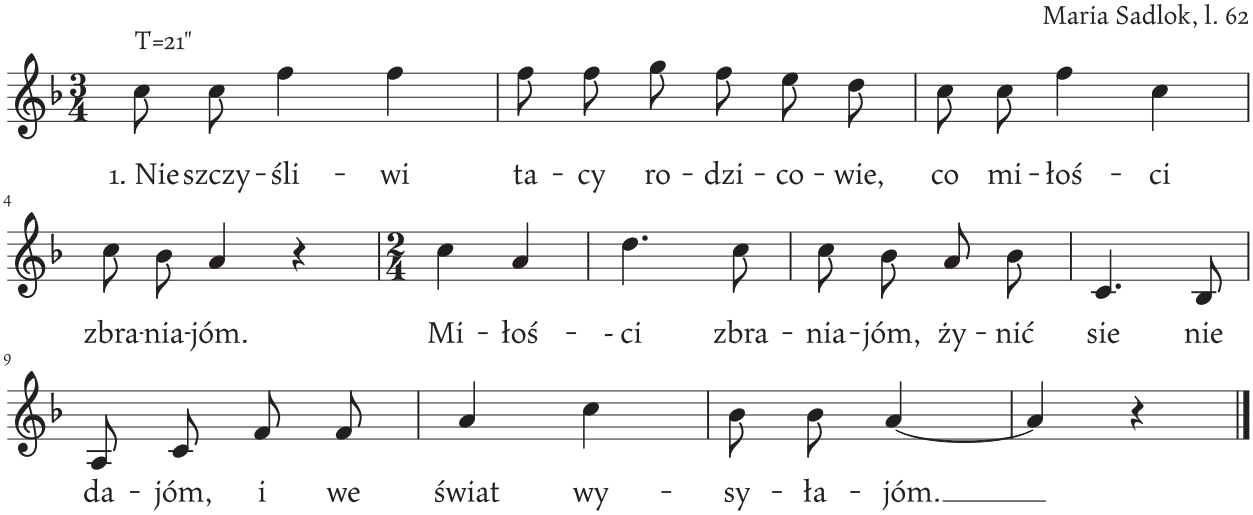
T=21"
1. Nieszczy - śli - wi ta - cy ro - dzi - co - wie, co mi - łoś - ci
zbra-nia-jóm. Mi - łoś - - ci zbra - nia - jóm, ży - nić sie nie
da - jóm, i we świat wy - sy - ła - jóm.

1. Nieszczyśliwi tacy rodzicowie, co miłości zbraniajóm.
   Miłości zbraniajóm, żynić sie nie dajóm i we świat wysyłajóm.

2. Młodziyniaszek jidzie na wojynke, miła go łodprowadzo,
   Niż mu rónczki dała, trzi razy zymdlała i mówiła: mój Boże.

3. Młodziyniaszek z wojynki powraco i swóm miłóm chce łujrzeć.
   Gdy prziszeł przed chatke, łujrzoł smutnóm matke, zaczyno mu serce bić.

4. A ja sie was pani matko pytom, gdzie ta wasza cera jest.
   Dzisiej tydziyń minył, jak jest pochowano, jeszcze po nij pierściyń jest.

5. Młodziyniaszku jidźże na cmyntarzek, tam zobaczysz jeji grób.
   Te róże czyrwóne, bydóm ci majowe, bydóm ci sie kłaniały.

6. Młodziyniaszek jidzie na cmyntarzyk, róże mu sie kłaniajóm.
   Tu leży ma miła, tu leży ma miła, tu w tem ciymnym grobie spi.

7. Zostań z Bogem moja nejmilejszo, zostań z Bogem jeszcze raz.
   Już sie nie ujzdrymy, aż na sónd stanymy, ta wysoko przed Bogem.

Nieszczyśliwi tacy rodzicowie [3]

Rudziczka, 1956
Zofia Kwoka, l. 47

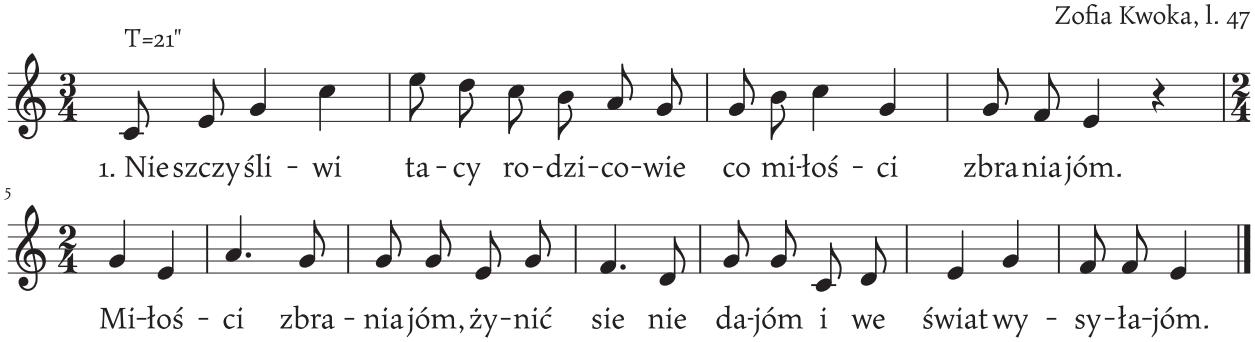

1. Nieszczyśliwi tacy rodzicowie, co miłości zbraniajóm.
   Miłości zbraniajóm, żynić sie nie dajóm i we świat wysyłajóm.

2. Młodziyniaszek jidzie na wojynke, miła go ˡodprowadzo,
   Niż mu rónczki dała, trzi razy zymdlała i mówiła: mój Boże.

3. Młodziyniaszek z wojynki powraco i swóm miłóm chce ˡujrzeć.
   Gdy przisżeł przed chatke, ˡujrzoł smutnóm matke, zaczyno mu serce bić.

4. A ja sie was pani matko pytom, gdzie ta wasza cera jest.
   Dzisiej tydziyń minył, jak jest pochowano, jeszcze po nij pierściyń jest.

5. Młodziyniaszku jidźże na cmyntarzyk, tam zobaczysz jeji grób.
   Te róże czyrwóne, bydóm ci majowe, bydóm ci sie kłaniały.

6. Młodziyniaszek jidzie na cmyntarzyk, róże mu sie kłaniajóm.
   Tu leży ma miła, tu leży ma miła, tu w tem ciymnym grobie spi.

7. Zostań z Bogem moja nejmilejszo, zostań z Bogem jeszcze raz.
   Już sie nie ujzdrymy, aż na sónd stanymy, ta wysoko przed Bogem.

O mym lubym zawsze marze

Suszec, 10.01.2002
Aniela Pilarowa, l. 63

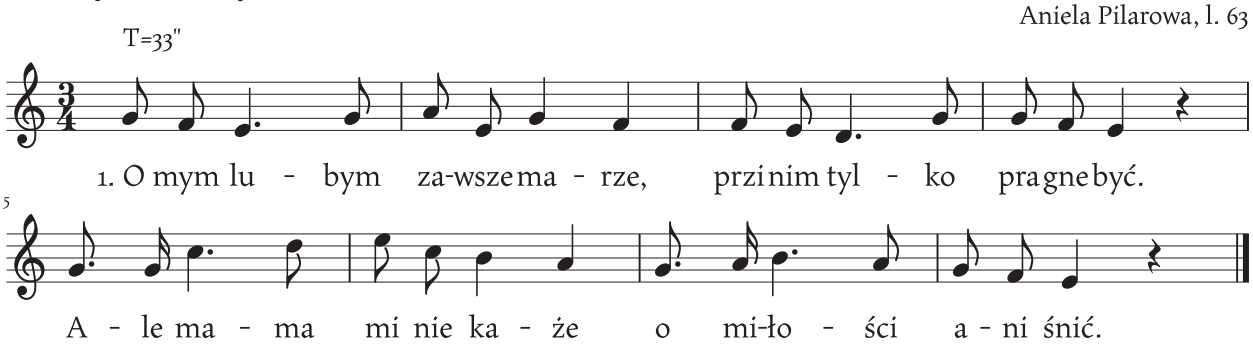

1. O mym lubym zawsze marze, przi nim tylko pragne być.
   Ale mama mi nie każe o miłości ani śnić.

2. Mama mówi, żem dziecinna, że to tylko serca żar.
   Ach, mój Boże, cóż ja winna, żeś mi takie serce dał.

3. W ojcu mym nadzieja cała, ojciec, to mój anioł stróż.
   Mama ojca też kochała, zapomniała dawno już.

4. Moja mamo ukochana wspomnij własny szczynścia świat.
   Gdyś przed ołtarzem klynczała, nie miałaś szesnaście lat.

5. Moja mamo nie bońdź sroga, ja już mam szesnaście lat.
   On mie kocha, o la Boga, wydajże mnie, wydaj w świat!

6. On mnie kocha z całej duszy, ja nawzajem kocham go.
   Jak nie kochać z całej siły, gdy tak miłym szczynście to?

7. Miły chłopiec, mój Bogdanek, on rozpacza za mnóm już.
   Z gwiazd mi splata ślubny wianek, lecz ja wole wianek z róż.

M.C.: *Pieśń, z drobnymi zmianami w melodii lub w tekscie śpiewana była przy różnych okazjach.*

O ty ptaszku, kryngulaszku

Brzeźce, 11.06.1978
Anna Starzyczny, l. 83

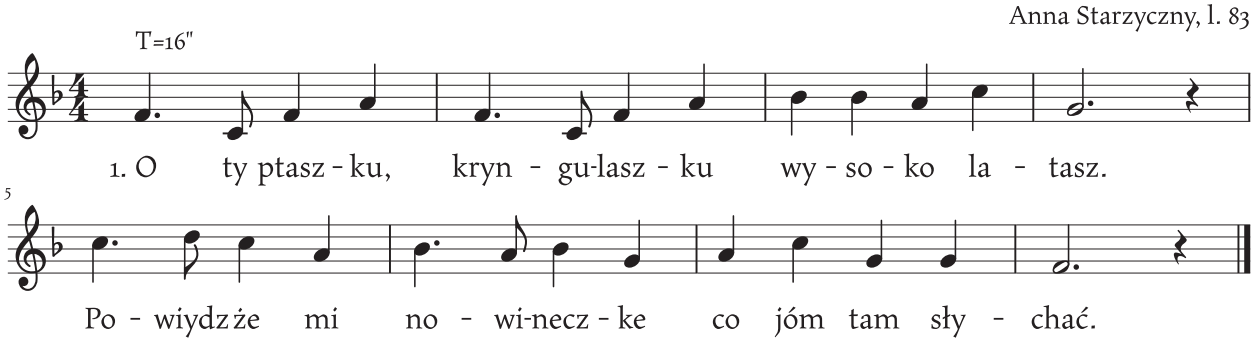

1. O ty ptaszku, kryngulaszku wysoko latasz.
   Powiydzże mi nowineczke, co jóm tam słychać.

2. Usłyszałem nowineczke nie bardzo dobróm,
   Że już twojóm kochaneczke do ślubu wiodóm.

3. Dwa jóm wiodóm miyndzy sobóm, trzecimu je żal,
   Sztwartemu sie serce kraje, że ji nie dostał.

4. A tyn pionty siod na konia i jedzie za nióm,
   Jeżeli ji to przistoji za młodóm panióm.

5. ł Ona klynczy przi ł ołtorzu miyndzy drużbami.
   Jest to piyknie jako jabko miyndzy listkami.

6. ł Ona klynczy przi ł ołtorzu miyndzy drużbami,
   Jest to piyknie jako róża miyndzy kwiatami.

Od buczka do buczka

Suszec 15.04.1985
Alicja Pastuszka, l. 15

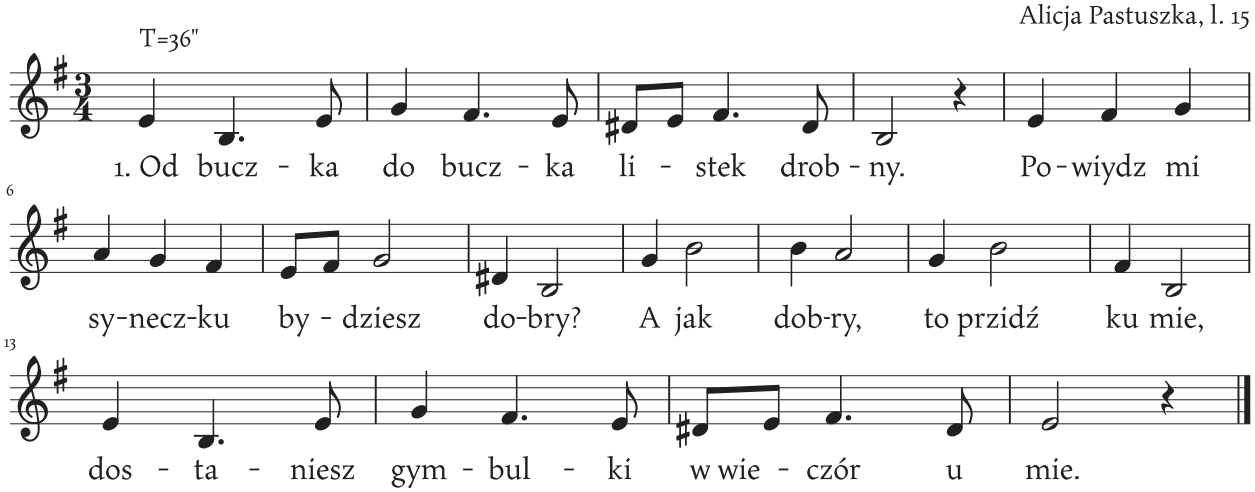

1. Od buczka do buczka listek drobny. Powiydz mi syneczku bydziesz dobry?
   A jak dobry, to przidź ku mie, dostaniesz gymbulki w wieczór u mie.

2. Zachodzi słoneczko ku lasowi, nie dowej gymbulki chłopokowi.
   Jak mom nie dać, kiech już dała? Bydziesz ty chłopoka pamiyntała!

3. Od buczka do buczka listek drobny. Powiydz mi syneczku, bydziesz dobry?
   Poznosz, poznosz jego dobroć. Co zrobi, to zrobi tobie na złość.

4. Na buczku listeczki kiwajóm sie. Niedobryś syneczku, nie kochasz mie.
   A jo gupio uwierzyłach, wioneczek we wodzie utopiłach!

Od Krakowa sypana dróżeczka

Pawłowice, 1982
Józef Pisarek, l. 63

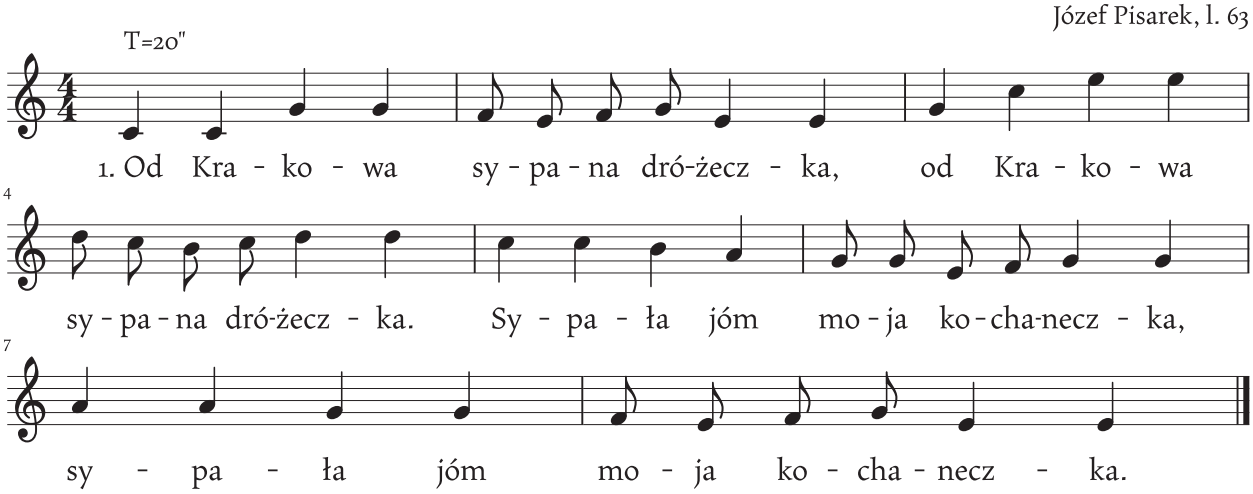

1. Od Krakowa sypana dróżeczka, od Krakowa sypana dróżeczka,
   Sypała jóm moja kochaneczka, sypała jóm moja kochaneczka.

2. Sypała jóm, a jo jóm brukowoł, sypała jóm, a jo jóm brukowoł.
   I tak żech sie z mojóm miłóm poznoł, i tak żech sie z mojóm miłóm poznoł.

3. Miłowoł jóm ze szczyrego serca, miłowoł jóm ze szczyrego serca.
   Tak ogrómnie, co to ni mo końca, tak ogrómnie, co to ni mo końca.

4. Miłość ta bardzo niewierno była, miłość ta bardzo niewierno była.
   I tak sie nasza miłość skóńczyła, i tak sie nasza miłość skóńczyła.

łOd Krakowa sypana dróżeczka

Pawłowice, 09.05.1989
Anastazja Stanieczko, l. 82

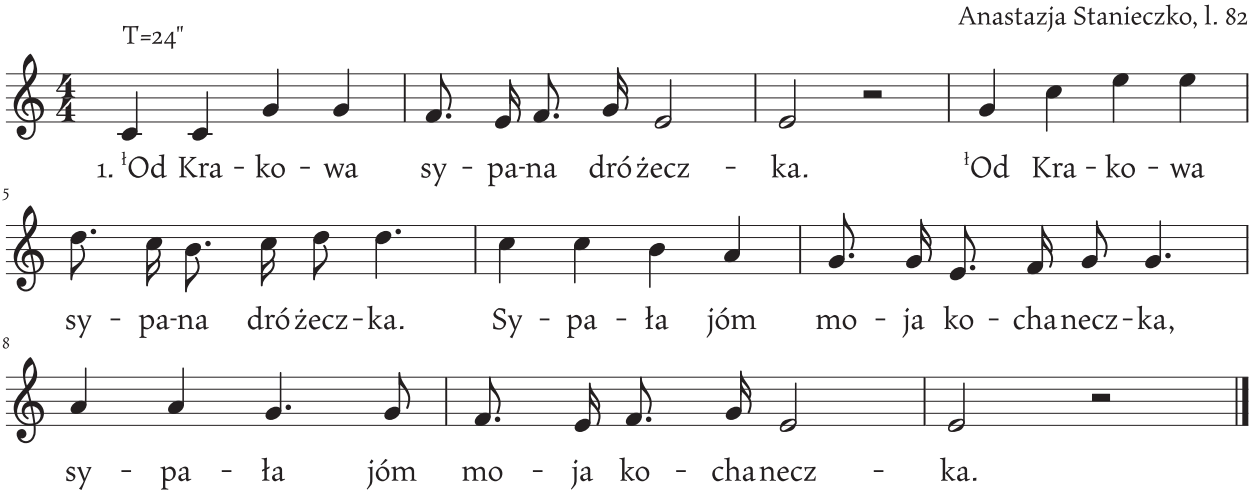

1. łOd Krakowa sypana dróżeczka.
   łOd Krakowa sypana dróżeczka.
   Sypała jóm moja kochaneczka,
   Sypała jóm moja kochaneczka.

2. Sypała jóm, a jo jóm brukowoł.
   Sypała jóm, a jo jóm brukowoł.
   I tagech tam mojóm miłóm poznoł,
   I tagech tam mojóm miłóm poznoł.

ł Od piyrszej chwile

Wisła Wielka, 15.02.1973
Anna Kurzyca, l. 70

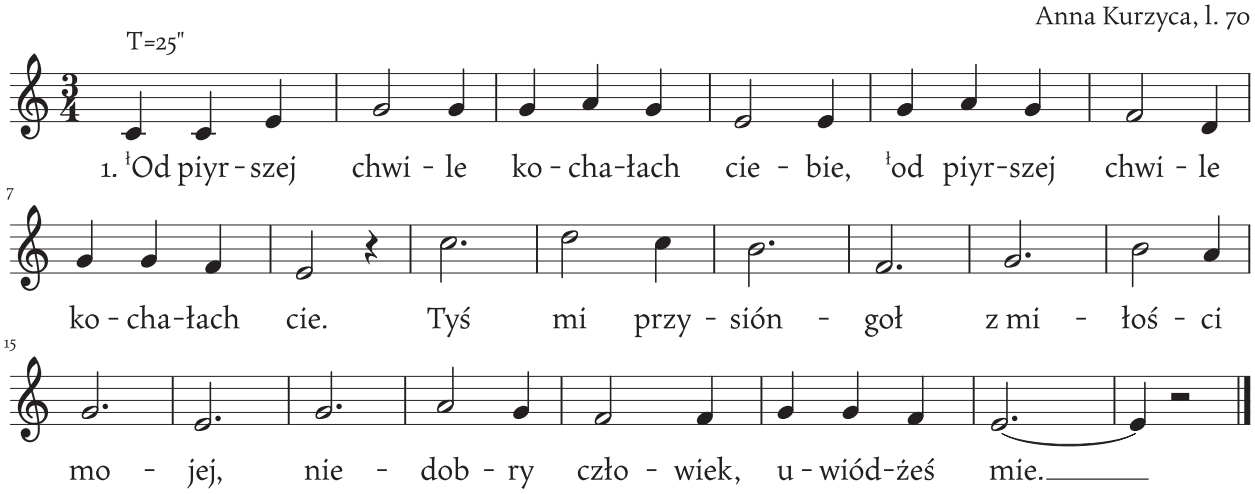

1. ł Od piyrszej chwile kochałach ciebie,
ł Od piyrszej chwile kochałach cie.
Tyś mi przysióngoł z miłości mojej,
Niedobry człowiek, uwiódżeś mie.

2. Tyś mi przysióngoł usta całować,
Tyś mi przysióngoł wierny mi być.
A teraz innej serce ł oddałeś
I pragniesz z nióm na zawsze żyć.

3. Bydem wołała ł o strasznóm pómste,
Bydem wołała w niebo ł o głos.
I weznem bagnet, bok swój przebijem
I tak zakóńczem swój marny los.

4. Żoden tu ł o mie płakoł nie byńdzie,
Ani na niebie tyn dobry Bóg.
Bo ł on jest świadkem, żem cie kochała,
A tyś był dla mie tak straszny wróg.

5. Ja tyle miała, a zapomniała,
Ciebie zapómnieć ja ni mogem.
Ach, po cóż, po cóż ja cie poznała,
ł O czemuż, czemuż pokochała.

Oj, ty ptoszku kryngulaszku

Suszec, 10.01.2002
Aniela Pilarowa, l. 63

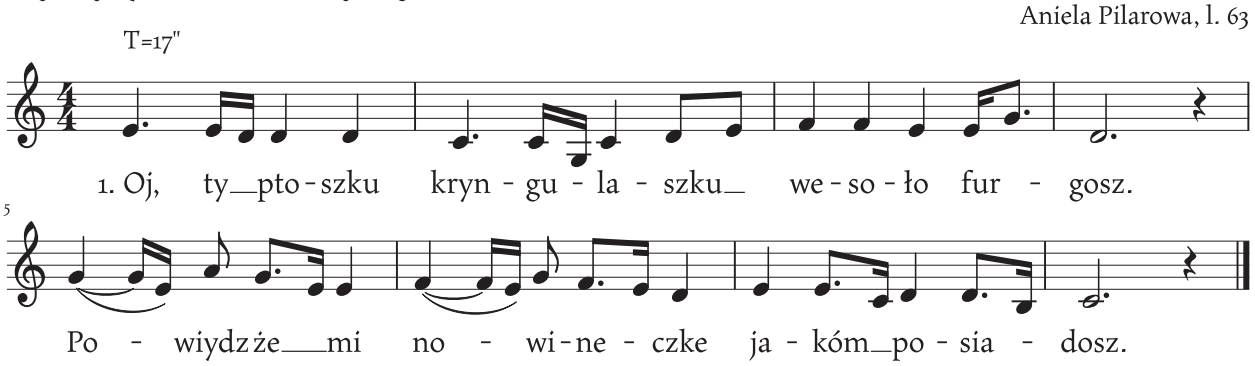

1. Oj, ty ptoszku kryngulaszku, wesoło furgosz.
Powiydzże mi nowineczke, jakóm posiadosz.

2. Powiem ci ja nowineczke, ale niedobróm,
Że już twojóm kochaneczke do ślubu wiodóm.

3. Dwa jóm wiedóm, dwa ji grajóm, pióntemu ji żol,
Szóstemu sie serce kraje, nie bydzie ji mioł.

4. A tyn siódmy siod na kónia i jechoł za nióm.
O, jak ji też to pasuje za młodóm panióm.

5. Ona jidzie do kościoła jako leluja.
Wszyjscy ludzie sie dziwujóm, jako jest szumno.

6. Ona jidzie do kościoła jako róży kwiat,
ł Oczka całe zapłakane, zmiynił sie ji świat.

Oj, ty ptoszku kryngulosz ku

Suszec, 23.02.1970
Jan Urbanek, l. 15

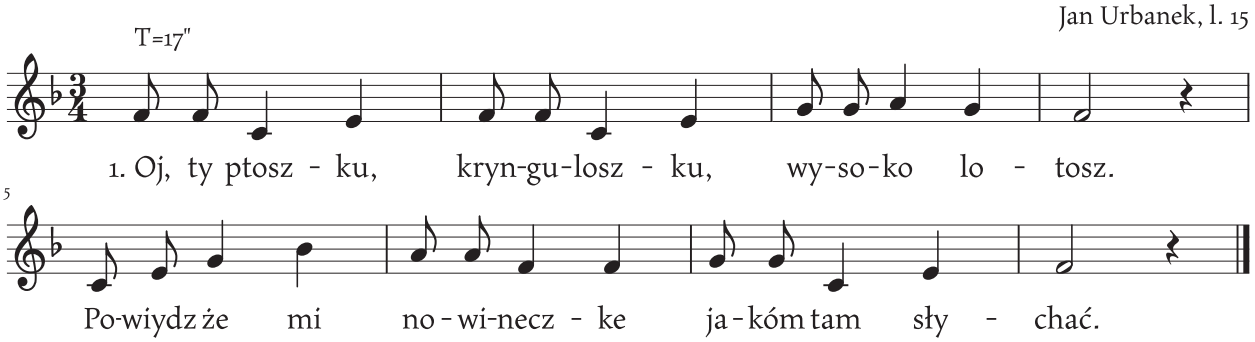

1. Oj, ty ptoszku, kryngulosz ku, wysoko lotosz.
Powiydzże mi nowineczke, jakóm tam słychać.

2. Oj słychać tam nowineczke bardzo nie dobróm.
Już te twojóm kochaneczke do ślubu wiodóm.

3. Dwa jóm wiedóm miyndzy sobóm, trzecimu ji żal,
Czwortemu sie serce kraje, że ji nie dostoł.

5. ł Ona klynczy przi ł ołtarzu miyndzy druhnami.
Jest tak piykno jako róża miyndzy kwiatami.

6. A ł on klynczy przi ł ołtarzu miyndzy drużbami.
Jest tak piykny jako jabko miyndzy listkami.

ˡOjcowie sie bydom cieszyli

Suszec, 10.01.1966
Bronisława Kumor, l. 33

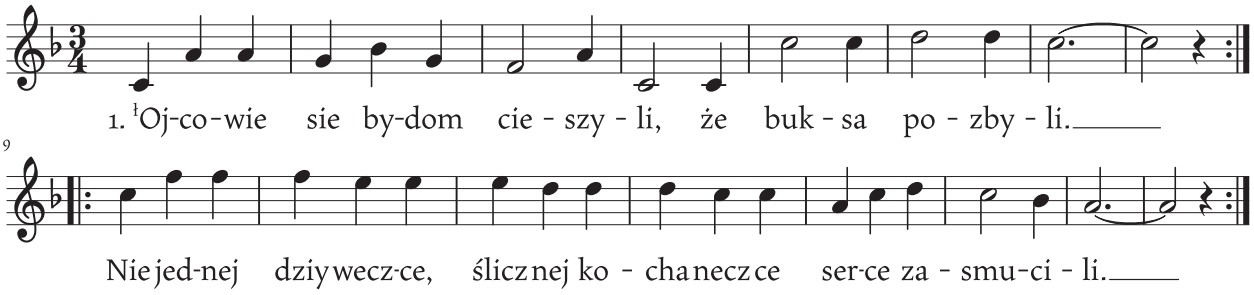

1. ˡOjcowie sie bydom cieszyli, że buksa pozbyli.
Niejednej dziyweczce, ślicznej kochaneczce serce zasmucili.

2. Cieszymy sie koledzy wszyjscy wroz, bo już ˡostatni roz.
A jutro wczas rano kuferek do rynki i już nie bydzie nas.

3. Wczora mi pisała ˡubogo, dzisioj bogate dwie.
Wolołbych jo jednom ˡubogom dziewczyne, niźli bogate dwie.

4. Bogato dziewczyna szwarnom jest, póki przi ˡojcach jest.
A jak sie wykludzi, ˡod ˡojców do ludzi, z biydy nie wychodzi.

5. ˡUbogo dziewczyna szwarno jest jak lilijowy kwiat.
ˡOna mi jest milszo, ˡona mi jest milszo, niżeli cały świat.

Oj, wylecioł kumorek [1]

Suszec, 23.03.1975
Tomasz Kumor, l. 71

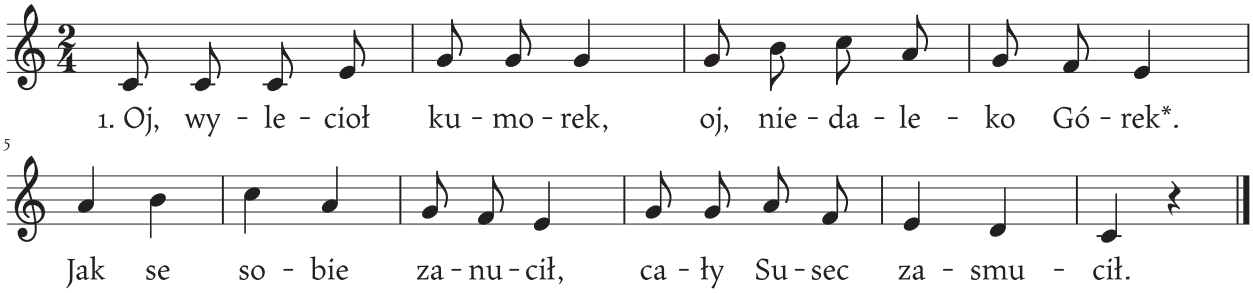
1. Oj, wy - le - cioł ku - mo - rek, oj, nie - da - le - ko Gó - rek*.
Jak se so - bie za - nu - cił, ca - ły Su - sec za - smu - cił.

1. Oj, wylecioł kumorek, oj, niedaleko Górek*.
   Jak se sobie zanucił, cały Susec zamucił.

2. Tyn susecki wójciczek łobiecoł mi cere dać.
   łObiecoł mi cere dać i na wojne nie posłać.

3. A łon mi cery nie doł i na wojne mie posłoł.
   Jak żem sobie zanucił, cały Susec zasmucił.

M.C.: *Górki* – miejsce w lesie na wschód od dworca kolejowego w Suszcu.*

Oj, wylecioł kumorek [2]

Suszec, 23.03.1975
Tomasz Kumor, l. 71

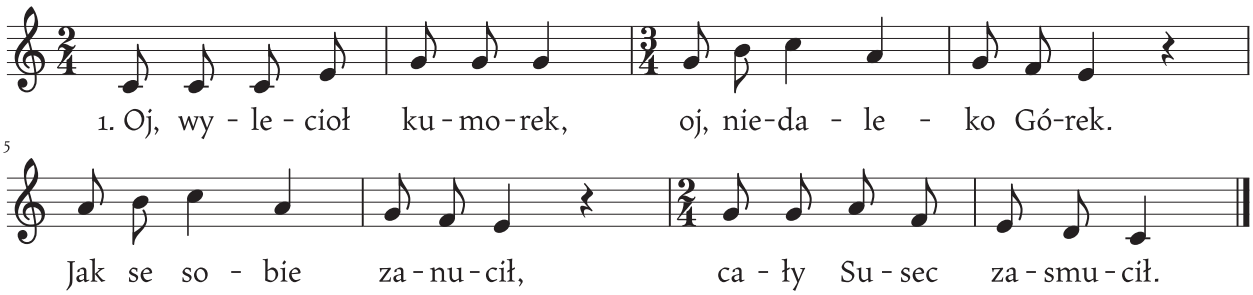
1. Oj, wy - le - cioł ku - mo - rek, oj, nie - da - le - ko Gó - rek.
Jak se so - bie za - nu - cił, ca - ły Su - sec za - smu - cił.

1. Oj, wylecioł kumorek, oj, niedaleko Górek.
   Jak se sobie zanucił, cały Susec zasmucił.

Pamiyntej ty dziyweczko

Suszec, 27.12.1964
Anna Marcisz, l. 30

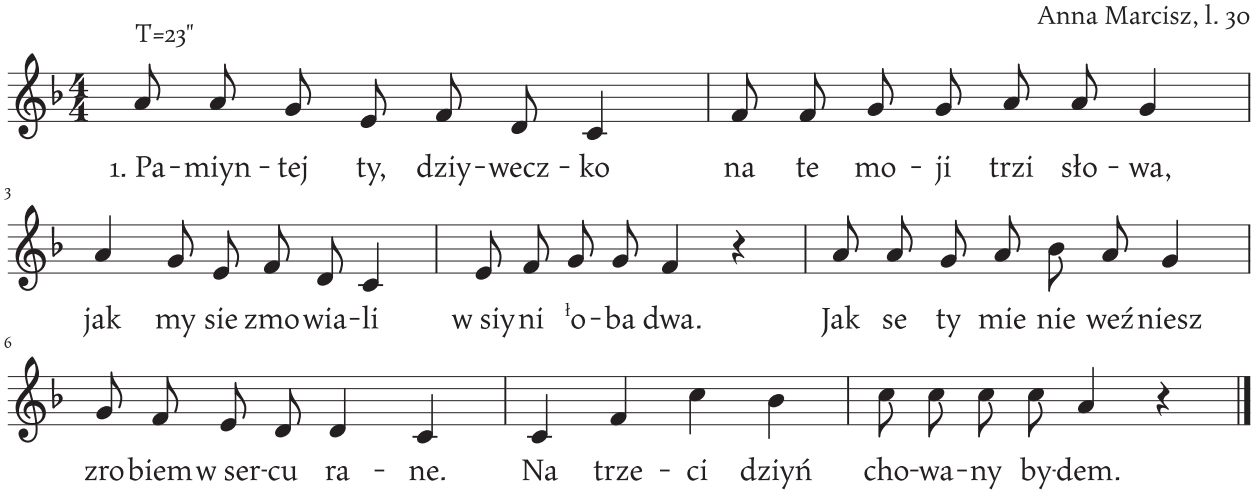

1. Pamiyntej ty, dziyweczko, na te moji trzi słowa,
Jak my sie zmowiali w siyni ł̨oba dwa.
Jak se ty mie nie weźniesz, zrobiem w sercu rane.
Na trzeci dziyń chowany bydem.

2. Pamiyntej ty, dziyweczko, jak tyn piyrszy żol bydzie,
Jak moji ciało ł̨umrzite bydzie.
Moji ciało ł̨umrzite, biołóm płachtóm przikryte,
A na wiyrchu czorny krziż bydzie.

3. Pamiyntej ty, dziyweczko, jak tyn drugi żol bydzie,
Jak moji ciało do grobu pójdzie.
A ksióndz pójdzie przedy mnóm, bydzie rzykoł nady mnóm.
Siostry, bracio płakali bydóm.

4. Pamiyntej ty dziyweczko, jak tyn trzeci żol bydzie,
Jak moji ciało w grobie gnić bydzie.
Moji ciało bydzie gnić, ty sie bydziesz z innem gzić,
A już wiyncej ł̨o mie nie spómnisz.

Piykna Alfryda szła raz do lasu

Suszec, 22.12.1978
Gabriela Kocima, l. 15

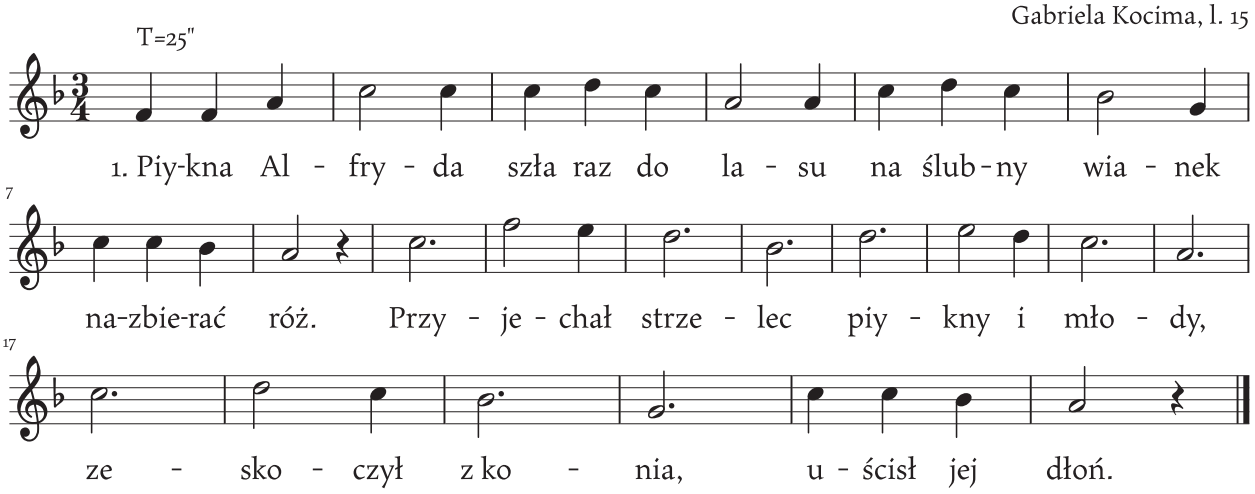
T=25"
1. Piy-kna Al - fry - da szła raz do la - su na ślub - ny wia - nek
7
na-zbie-rać róż. Przy - je - chał strze - lec piy - kny i mło - dy,
17
ze - sko - czył z ko - nia, u - ścisł jej dłoń.

1. Piykna Alfryda szła raz do lasu na ślubny wianek nazbierać róż.
   Przyjechał strzelec piykny i młody, zeskoczył z konia, uścisł jej dłoń.

2. Alfryda zbladła, poczła uciekać, serce jej poczło gwałtownie bić.
   Strzelec sie pytał czy ma zaczekać, Alfryda rzekła: nie czekaj mie.

3. Jestem ja strzelcem w tym wielkim lesie, powiedz Alfrydo czy kochasz mie.
   Co upoluje, z tego ja żyje, Alfreda rzekła: nie kocham cie.

4. Jestem ja panem w tem wielkim dworze, powiedz Alfrydo czy kochasz mie?
   Mam licznych sługów i licznych gości, Alfryda rzekła: nie kocham cie.

5. Jestem ja królem korony polskiej, powiedz Alfrydo czy kochasz mie?
   Ja tóm korone tobie oddaje, Alfryda rzekła: nie kocham cie.

6. Widzisz tóm chatke w tym ciemnym lesie, a kto tam mieszka? Kochanek mój.
   Ma jednóm siostre, matke i brata, tego ja kocham, a ciebie nie.

7. Widzisz, Alfrydo, szable u boku, po raz ostatni pytam cie sie.
   Ja tóm szableke w tobie utopie, Alfryda rzekła: chcesz, zabij mie.

8. Szabelka brzynkła, Alfryda jynkła, już obsypana kwiatami róż,
   Teraz cie widze, żeś była wiernóm, żegnam cie, żegnam Alfrydo już.

Piykno Alfrida poszła do lasa

Branica, 1999
Maria Balcarek, l.85

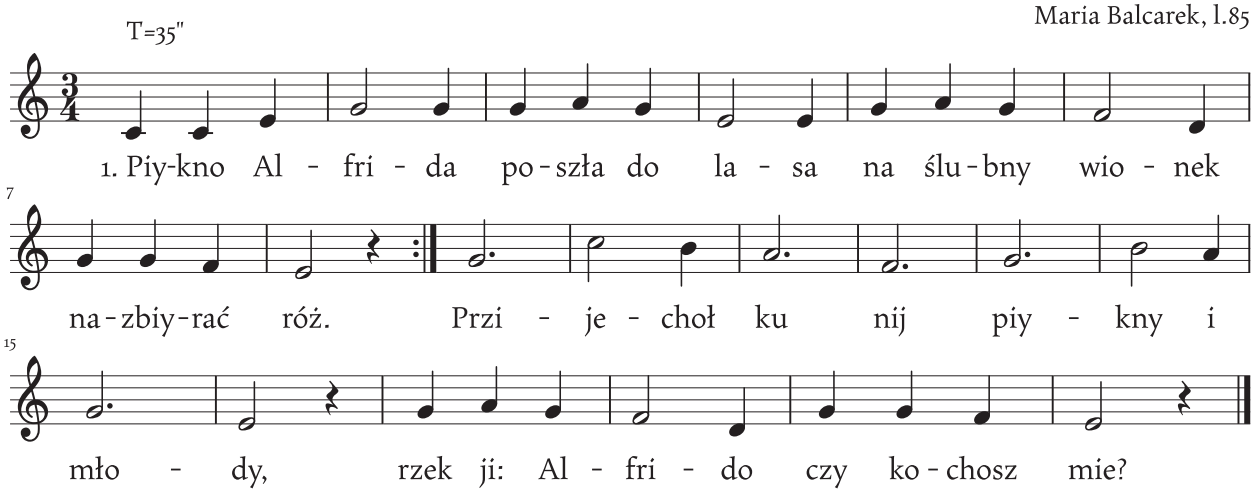

1. Piykno Alfrida poszła do lasa na ślubny wionek nazbiyrać róż.
   Przijechoł ku nij piykny i młody, rzek ji: Alfrido czy kochosz mie?

2. Alfrida zbladła, poczła łuciekać, serce ji mocno zaczyno bić.
   Strzelec sie pyto: Czego sie lynko? Rzekła Alfrida: Nie kocham cie.

3. Co łupolujem z tego jo żyjem, rzeknij Alfrido czy kochasz mie?
   Móm jo kochanka w tamtejszem borze, tego jo kocham, a ciebie nie!

4. Szabelka brzynkła, Alfrida jynkła, już łobsypano kwiatami róż.
   Teraz poznałem, żeś była wierno, żegnom cie, żegnom Alfrido już!

Piynkna Elfrida

Suszec, 05.1985
Anna Kokoszka, l. 15

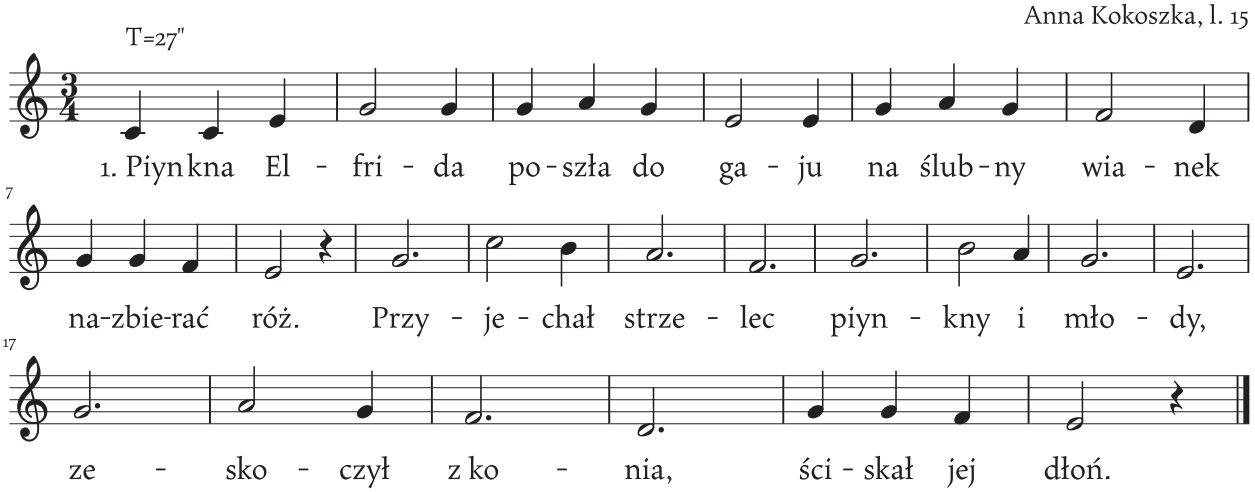
T=27"
1. Piynkna El - fri - da po-szła do ga - ju na ślub-ny wia - nek
na-zbie-rać róż. Przy - je - chał strze - lec piyn - kny i mło - dy,
ze - sko - czył z ko - nia, ści - skał jej dłoń.

1. Piynkna Elfrida poszła do gaju na ślubny wianek nazbierać róż.
   Przyjechał strzelec piynkny i młody, zeskoczył z konia, ściskał jej dłoń.

2. Elfrida zbladła, poczła uciekać, serce jej zaczło gwałtownie bić.
   Strzelec jóm pytał, jeśli ma czekać. Elfrida rzekła: nie czekaj, nie!

3. Widzisz Elfrido te piynkne lasy, powiedz Elfrido czy kochasz mie?
   Mam jednóm siostre i ojca z bratem, tego ja kocham, a ciebie nie!

4. Szabliczka brzynkła, Elfrida jynkła, już obsypana kwiatami róż.
   Teraz ja widze, żeś wiernóm była, żegnaj Elfrido, żednaj ach już!

Piyrszo godzina z północy biła

Pawłowice, 11.09.1989
Anastazja Stanieczko, l. 82

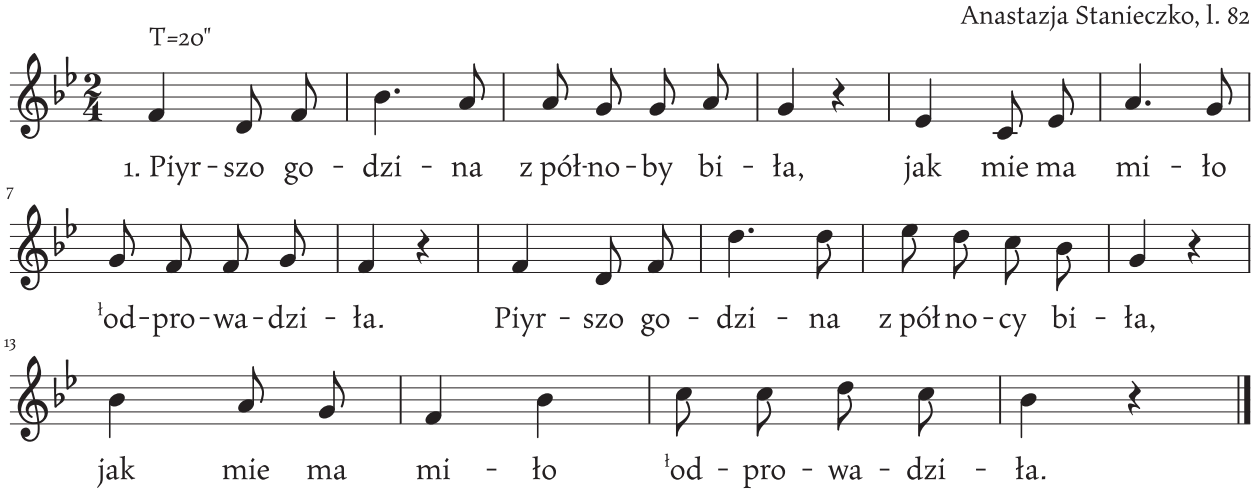

1. Piyrszo godzina z północy biła, jak mie ma miło ˡodprowadziła.
   Piyrszo godzina z północy biła, jak mie ma miło ˡodprowadziła.

2. Prowadziła mie aż do laseczka, tam słychać było śpiywać słowiczka.
   Prowadziła mie aż do laseczka, tam słychać było śpiywać słowiczka.

3. Słowiczek śpiywoł, nóm serca biły, śpiywej słowiczku, słowiczku miły.
   Słowiczek śpiywoł, nóm serca biły, śpiywej słowiczku, słowiczku miły.

4. Śpiywoł słowiczek, aż bladła nocka, miesiónczek zaszoł, kóńczy sie nocka.
   Śpiywoł słowiczek, aż bladła nocka, miesiónczek zaszoł, kóńczy sie nocka.

5. Rozstali my sie z biołego rana. To była nocka, nocka kochana!
   Rozstali my sie z biołego rana. To była nocka, nocka kochana!

6. Krótko była noc, mama stowali, my sie rozeszli ji ślubowali.
   Krótko była noc, mama stowali, my sie rozeszli ji ślubowali.

Płynie rzyka ᵗod strumyka [1]

Suszec, 10.01.2002
Aniela Pilarowa, l. 63

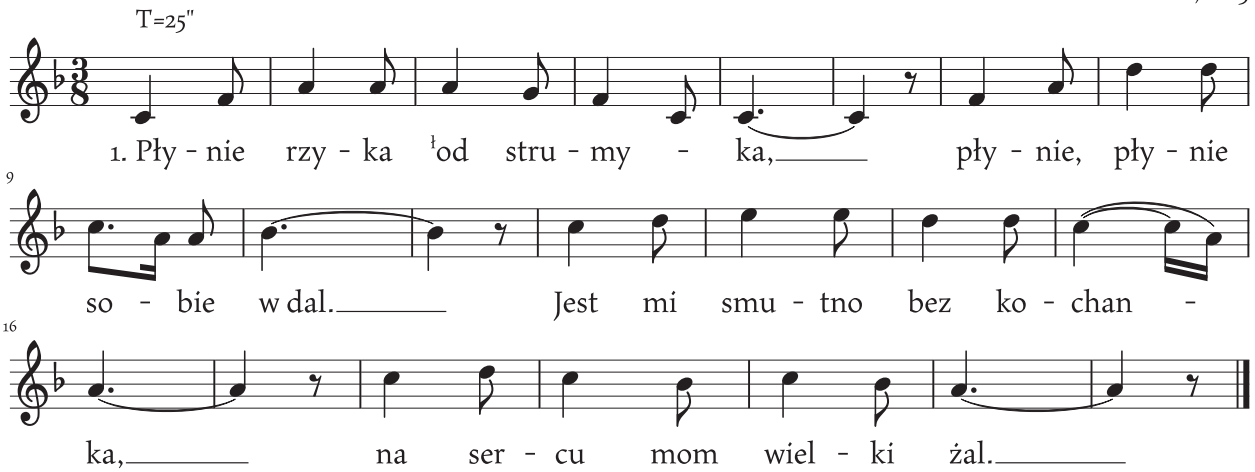
T=25"
1. Pły - nie rzy - ka ᵗod stru - my - ka, pły - nie, pły - nie
so - bie w dal. Jest mi smu - tno bez ko - chan -
ka, na ser - cu mom wiel - ki żal.

1. Płynie rzyka ᵗod strumyka, płynie, płynie sobie w dal.
   Jest mi smutno bez kochanka, na sercu mom wielki żal.

2. Pójde, pójde i zapytom, gdzie tu miyszka król, ach król.
   Pójde, pójde i opowiem, jaki mom na sercu ból.

3. Drogi królu, miły panie! Skróć me życie, skróć, ach skróć.
   Miyj nade mnóm zlitowanie abo mi kochanka zwróć.

4. Drogie dziewcze, nie rozpaczaj, dam ci za to bukiet róż.
   Twój kochanek w obcem kraju, możno on nie żyje już.

5. Czy on żyje, czy nie żyje, jasno gwiazdo świyć mu świyć!
   Jak na niebie, tak na ziymi, bez niego nie mogem żyć.

Płynie rzyka ł od strumyka [2]

Suszec, 10.01.2002
Aniela Pilarowa, l. 63

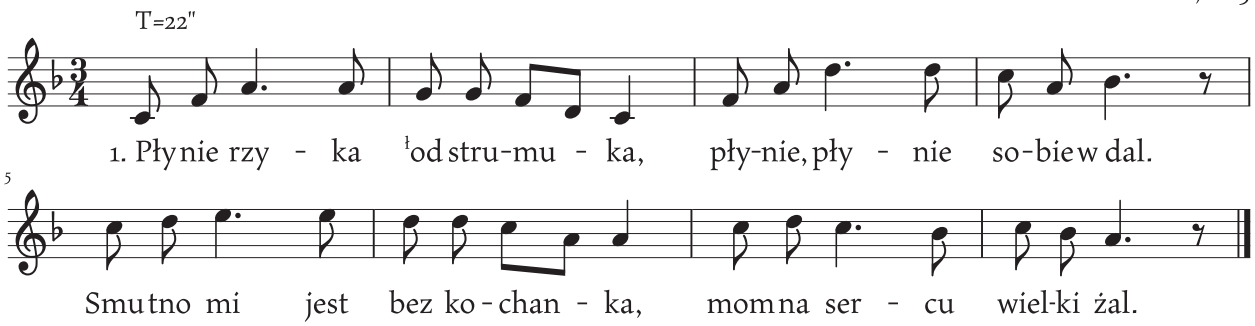

1. Płynie rzyka ł od strumyka, płynie, płynie sobie w dal.
   Smutno mi jest bez kochanka, mom na sercu wielki żal.

2. Pójde, pójde i zapytom, gdzie tu miyszka król, ach król.
   Pójde, pójde i opowiem jaki mom na sercu ból.

3. Drogi królu, miły panie! Skróć me życie, skróć, ach skróć.
   Miyj nade mnóm zlitowanie, abo mi kochanka zwróć.

4. Drogie dziewcze, nie rozpaczaj, dam ci za to bukiet róż.
   Twój kochanek w obcem kraju, możno on nie żyje już.

5. Czy on żyje, czy nie żyje, jasno gwiazdo świyć mu świyć!
   Jak na niebie, tak na ziymi, bez niego nie mogem żyć.

Płynie woda, płynie woda

Suszec, 15.11.1987
Klara Paszek, l. 73

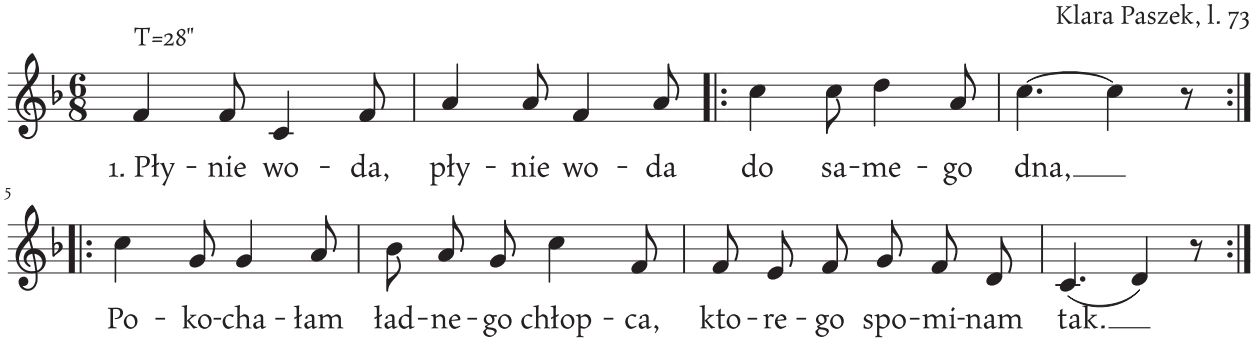

1. Płynie woda, płynie woda do samego dna,
   Pokochałam ładnego chłopca, ktorego spominam tak.

2. Gdybym jo sie dowiedziała, gdzie tam miyszko król,
   Poszłabym jo ł odpowiedziała, jaki mom na sercu ból.

3. Królu, królu, królewiczu skróć me życie, skróć,
   Miej nade mnóm politowanie, abo mi kochanka wróć.

4. Król sie nad nióm ł ulitowoł, dał ji bukiet róż:
   Twój kochanek w innej krajinie, ale ł on powróci już!

Pojada bez dziyń

Wola, 18.10.1963
Tomasz Niesyto, l. 72

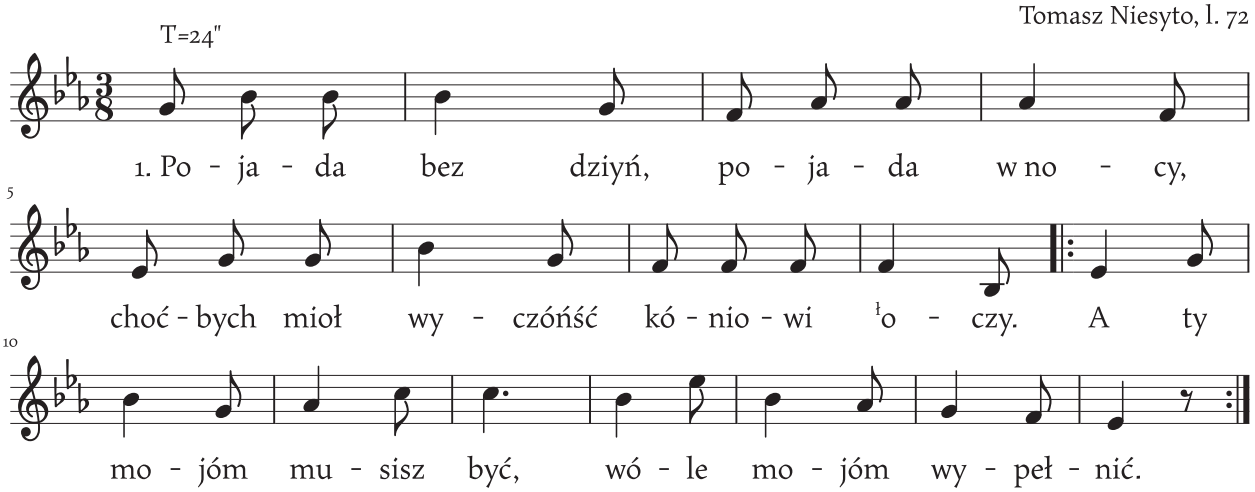
T=24"
1. Po - ja - da bez dziyń, po - ja - da w no - cy,
choć - bych mioł wy - czóńść kó - nio - wi ło - czy. A ty
mo - jóm mu - sisz być, wó - le mo - jóm wy - peł - nić.

1. Pojada bez dziyń, pojada w nocy,
Choćbych mioł wyczóńść kóniowi łoczy.
A ty mojóm musisz być, wóle mojóm wypełnić.

2. Oj, stana jo sie dzikim kaczorem,
Bydem pływała bystrem jeziorem.
A jo twojóm nie bydem, wóli twoji nie spełniem.

3. Majóm strzelcowie takowe strzelby,
Co wycinajóm kaczoróm we łby.
A ty moja musisz być...

4. Oj, stana jo sie małóm rybeczkóm,
Bydem pływała bystróm rzyczeczkóm.
A jo twójóm nie bydem...

5. Majóm rybaki takowe siecie,
Co wychytujóm malutki rybki.
A ty mojóm musisz być...

6. Oj, stana jo sie gwiozkóm na niebie,
Bydem świyciła ludzióm w potrzebie.
A jo twójóm nie bydem...

7. Bydem jo dowoł łubogim chleba,
Żeby prosili ło gwiozdke z nieba.
A ty mojóm musisz być...

8. Juści to muszóm być boski rzóndy,
Gdzie jo sie skryje, znojdziesz mie wszyndy.
Tóż jo twojóm musze być, wóle twojóm wypełnić.

Porodziła ł ona w nocy

Suszec, 22.10.1987
Klara Paszek, l. 73

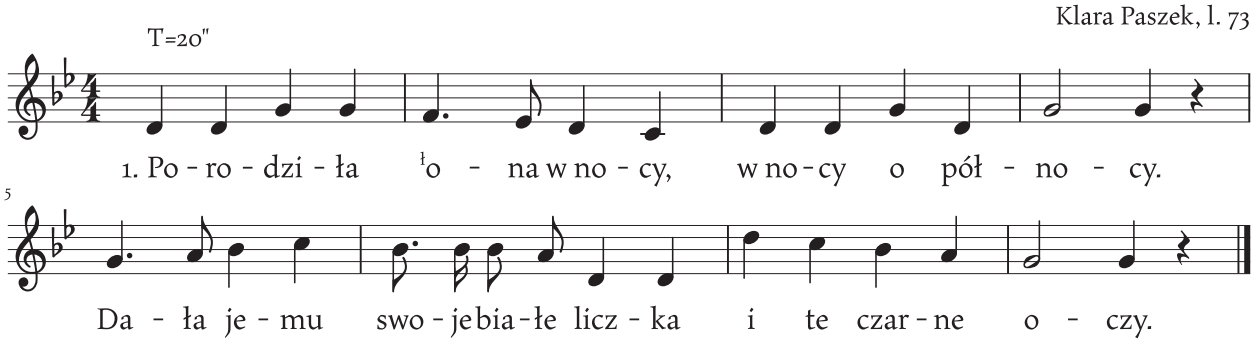

1. Porodziła ł ona w nocy, w nocy o północy.
   Dała jemu swoje białe liczka i te czarne oczy.

2. Po cożeś mi moja mamo białe liczka dała,
   Po cożeś mie moja miła mamo w szereg zapisała.

3. Pokrapiajcie suche drogi, by sie nie kurziło,
   Pocieszajcie mojóm miłóm mame, by sie nie smuciła.

4. A myśmy jóm już cieszyli, a ona sie smuci,
   Bo jej serce coś przenika, że jej syn nie wróci.

Poszeł miły do swej miłej

Pawłowice, 28.10.1976
Teresa Ćmok (z d. Filipek), l. 78

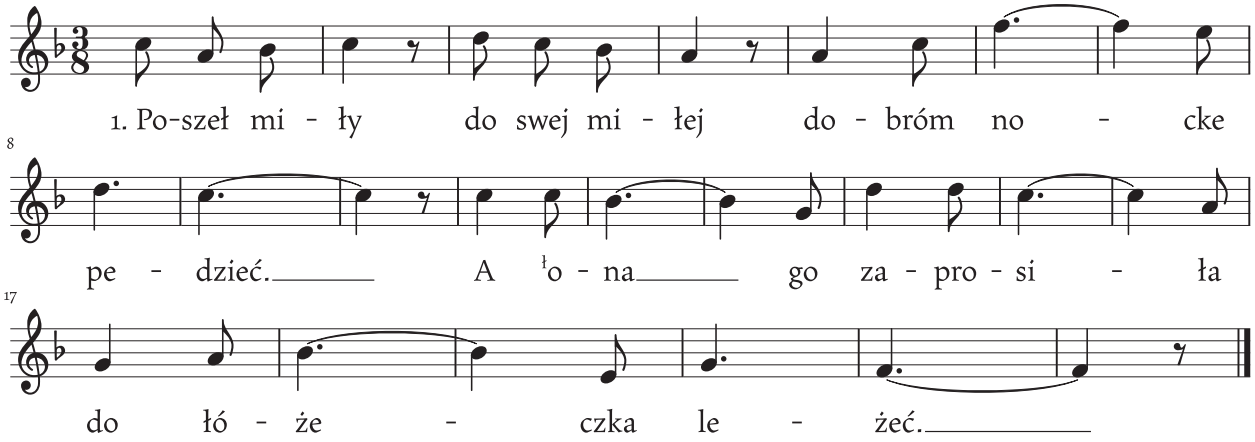

1. Poszeł miły do swej miłej dobróm nocke pedzieć.
   A ł ona go zaprosiła do łóżeczka leżeć.

2. Sztyry świyce wyświycili, niż sie namówili,
   A tej pióntej aż do połu, niż sie ł ułożyli.

3. Kie sie świyczki wyświyciły, cima sie zrobiło.
   Po cichutku se szeptali, aż sie rozwidniło.

Poszła dziewczyna po woda

Suszec, 15.11.1987
Klara Paszek, l. 73

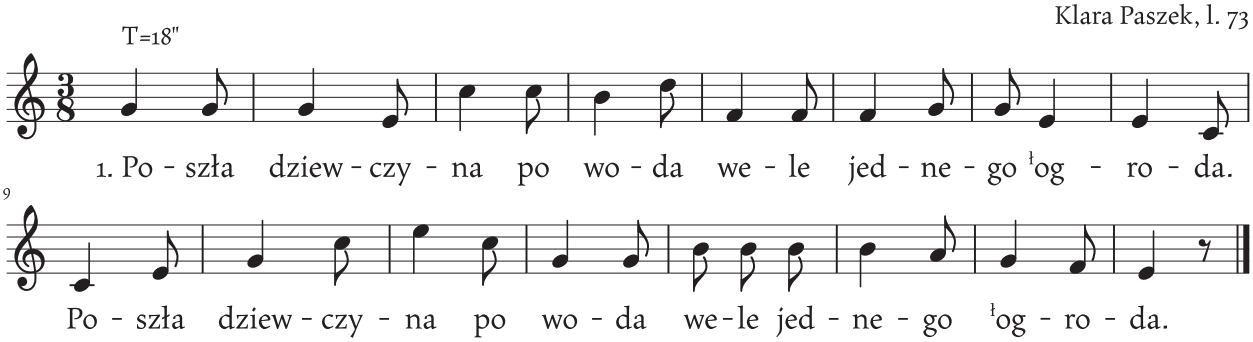

1. Poszła dziewczyna po woda wele jednego łogroda.
   Poszła dziewczyna po woda wele jednego łogroda.

2. Nie spotkała sie ze żodnem, jyno ze szwarnem wojokem.
   Nie spotkała sie ze żodnem, jyno ze szwarnem wojokem.

3. Poczon sie ji wypytywać, jeśli sie nie myśli wydać.
   Poczon sie ji wypytywać, jeśli sie nie myśli wydać.

4. Nie bydem sie wydowała, jeno na mego czekała.
   Nie bydem sie wydowała, jeno na mego czekała.

5. Twój miły sie już łożynił, jam mu na weselu był.
   Twój miły sie już łożynił, jam mu na weselu był.

6. Cóż mu skażesz ty dziewczyno, ładna, czyrwona różyczko?
   Cóż mu skażesz ty dziewczyno, ładna, czyrwona różyczko?

7. Winszujem mu tyle biydy, ile mom w fortuszku trowy.
   Winszujem mu tyle biydy, ile mom w fortuszku trowy.

8. Cóż wiyncej skażesz dziewczyno, ładna, czyrwona różyczko?
   Cóż wiyncej skażesz dziewczyno, ładna, czyrwona różyczko?

9. Winszujem mu tyle dziatek, ile na fortuszku kwiatek!
   Winszujem mu tyle dziatek, ile na fortuszku kwiatek!

10. Po pierściyniach sie poznali, zaroz sobie gymby dali.
    Po pierściyniach sie poznali, zaroz sobie gymby dali.

Poszła Karolinka

Suszec
Teresa Kupczak, Janusz Gorzawski, Grzegorz Wesołek,
Katarzyna Cyganek, Anna Pawełek, Anna Biela, Ewelina Dźwigoł, l. 14

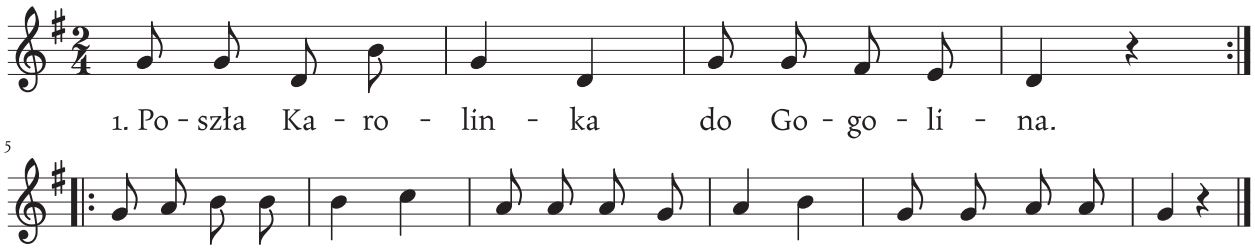

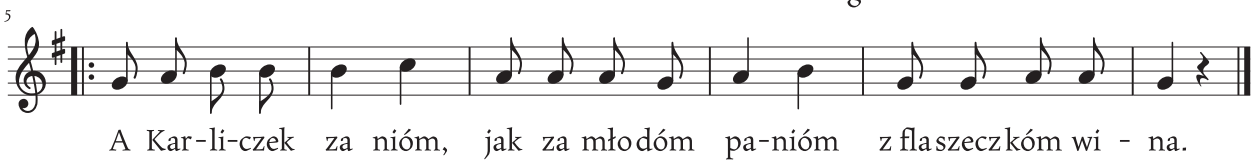

1. Poszła Karolinaka do Gogolina (Bogumina).
A Karliczek za nióm, jak za młodóm panióm z flaszeczkóm wina.

2. Szła do Gogolina (Bogumina), przed sie patrzała.
Ani sie na swego synka szykownego nie ¹obejrzała.

3. Wróć sie Karolinko, bo jadóm goście.
Jo sie już nie wróca, jo sie już nie wróca, boch już na moście.

4. Odejdźże Karliczku, czego od mie chcesz?
Jo ci już pedziała, nie byda cie chciała som to przeca wiesz!

5. Prowadźże mi dróżko w tyn szyroki świat.
Znojda tam inszego syneczka miłego, co mi bydzie rad.

6. Sprzedała pierścienie i zauśnice,
Kupiła se folwark, kupiła se folwark i kamienice.

7. Przed tóm kamiynicóm branny koń stoji.
Już sie Karolinka, już sie Karolinka do ślubu stroji.

8. Jak sie nastrojiła, bardzo płakała.
Swój zielony wionek, swój zielony wionek z głowy zdziyrała.

9. Oj, wionku, wioneczku, coś ty zielony,
A moje serdeczko, a moje serdeczko jest zasmucone.

10. Oj, Jasiu, Jasinku, tyś mi jest winiyn,
Boś mie ty napojoł, boś mie ty napojoł czyrwionem winem.

(lub: Oj, Jasiu, oj, Jasiu przecaś mi winien,
Boś mie ty czynstowoł, boś mie ty czynstowoł słodziutkim winem.)

11. Czyrwionem winem, ¹ostróm gorzołkóm,
Mógłach jo jeszcze być, mógłach jo jeszcze być prawóm dziyweczkóm.

Po tem pszczyńskim stawie

Pawłowice, 20.08.1986
Sylwester Pisarek, l. 59

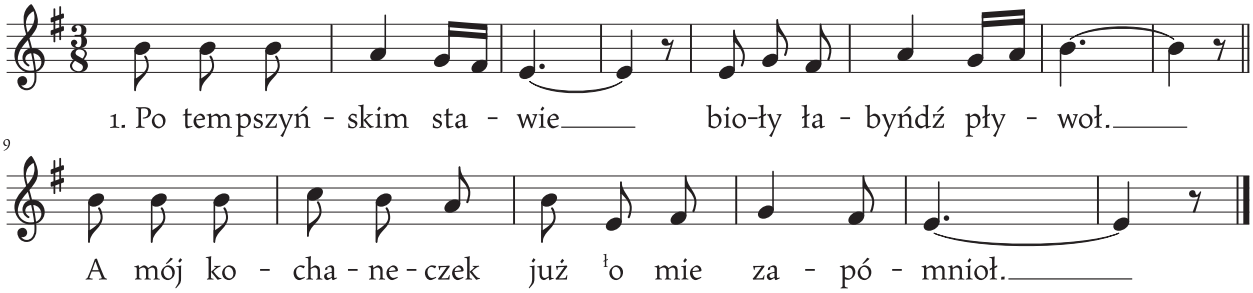

1. Po tem pszczyńskim stawie bioły łabyńdź pływoł.
A mój kochaneczek już ł o mie zapómnioł.

2. Jako nie zapomnieć, nowina przichodzi,
Iże kochaneczek inszy do cie chodzi.

3. Lepi nóm też było, kiedy my siodali
U nas we wysiodce, winem czynstowali.

4. Przed siynióm na ławce, ale i w komórce,
Wtedy już nie było dobre twoji serce.

5. Smutne mi to było z tobóm rozłónczyni,
Ale sie skóńczyło całe obmowiani.

6. Nie bydem cie, dziołcho, już wiyncej zasmucoł,
Bo jo dziepro teraz twóm fałeczność poznoł.

Powiadajóm żem ładna

Wola, 18.10.1963
Tomasz Niesyto, l. 72

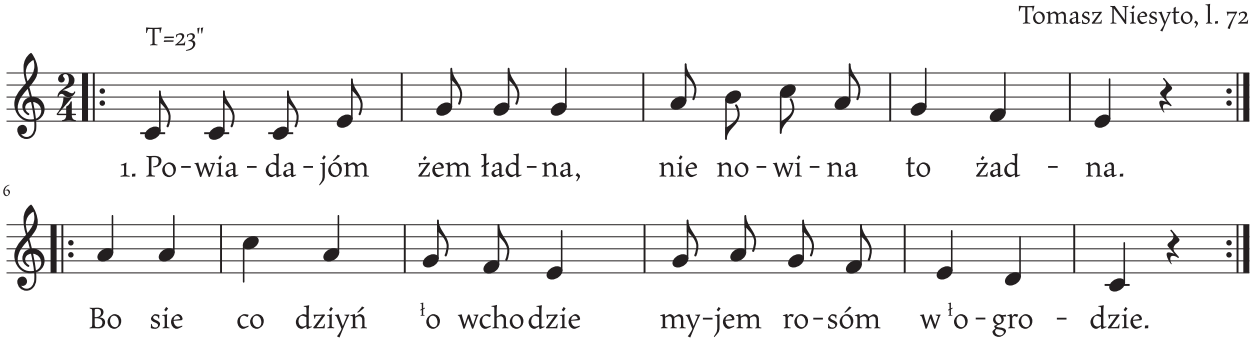

1. Powiadajóm żem ładna, nie nowina to żadna.
Bo sie co dziyń ł o wschodzie myjem rosóm w ł ogrodzie.

2. Powiadajóm ci sami, że sie brzidzem chłopcami.
Broń mie Boże ł od tego bym nie chciała żodnego.

3. Jyno nie chcem pijoka, ni żodnego hultaja.
Pijok wszystko roztrwóni, hultaj po świecie góni.

4. Jyno żóndóm trzyźwego, chłopca pracowitego.
By go widzieć w ochocie, przy codziynnej robocie.

5. Jak takigo dostana, żónóm jego zostana.
Bydem kochać nad życie, wszyjscy ludzie ł ujrzycie.

Poznałem śliczne dziewcze

Suszec, 10.01.2002
Aniela Pilarowa, l. 63

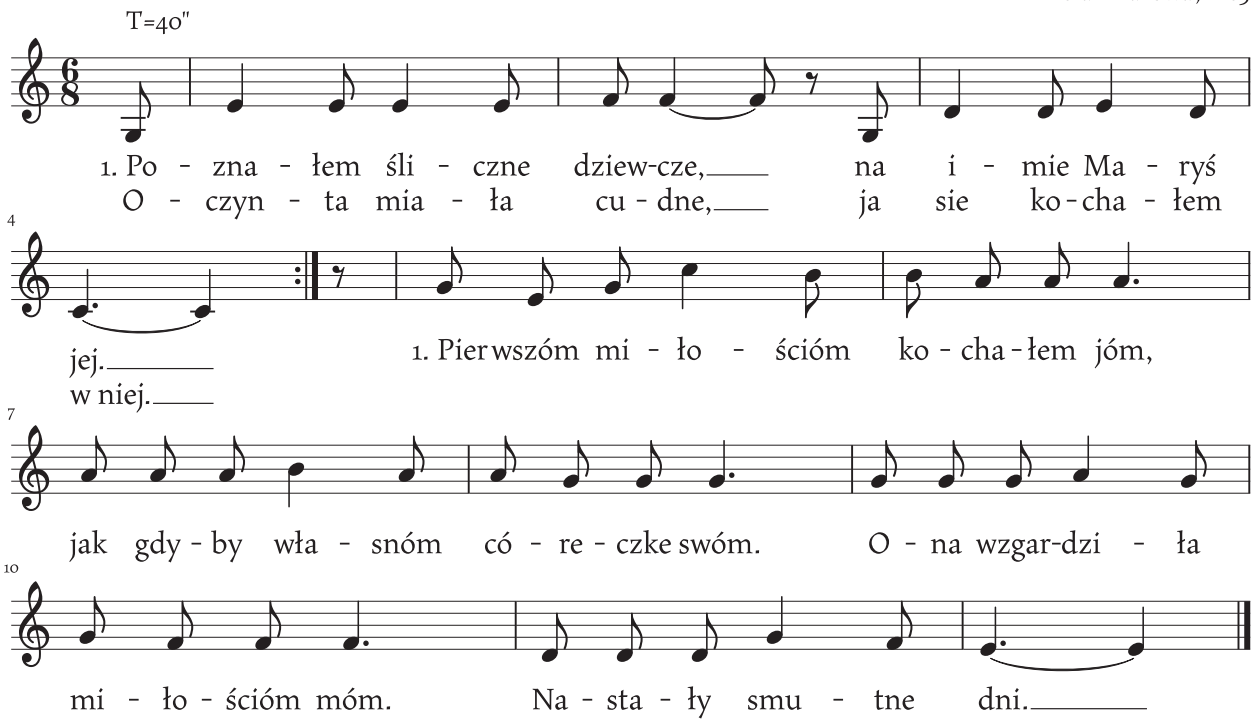

1. Poznałem śliczne dziewcze, na imię Maryś jej.
   Oczynta miała cudne, ja sie kochałem w niej.
   Pierwszóm miłościóm kochałem jóm, jak gdyby własnóm córeczke swóm.
   Ona wzgardziła miłościóm móm. Nastały smutne dni.

2. Ty w sercu masz innego, ty z innym pragniesz być.
   A mnie nieszczynśliwego odpychasz wciónż i wciónż.
   Pójde, gdzie oczy poniosóm mnie, tam na skraj świata, daleko hen.
   Dla mnie zostanie tylko twój cień, lecz serce już nie twe!

3. Wzgardziłaś moim szczynściem, wzgardze ja tobóm też.
   Zostaniesz w poniewierce, wyśmianóm aż do łez.
   Byndziesz prosiła, bym wrócił znów, byndziesz błagała, jak błagam cie.
   Lecz ja nie wróce, szkoda twych słów, nie wróce już, o nie!

Prosto mego łogródeczka

Brzeźce, 11.06.1978
Jan Starzyczny, l. 83

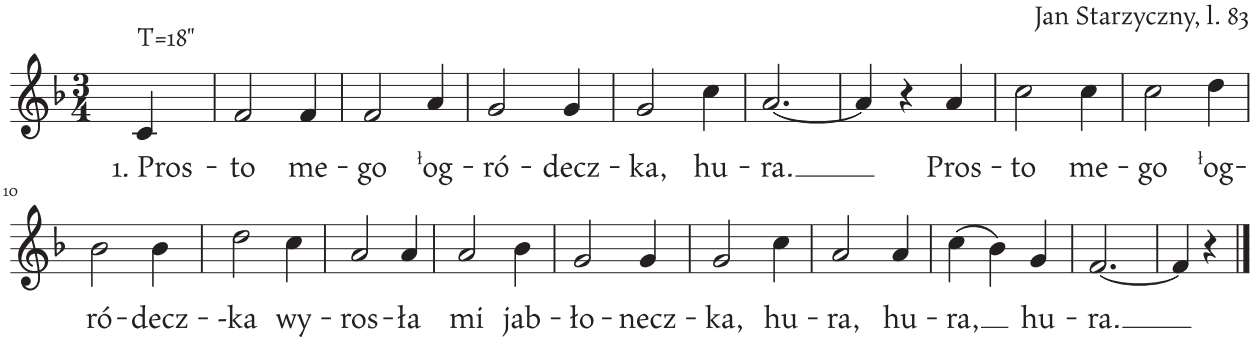

1. Prosto mego łogródeczka, hura.
   Prosto mego łogródeczka wyrosła mi jabłoneczka, hura, hura, hura.

2. Zielono sie rozwijała, hura,
   Zielono sie rozwijała, czyrwióne jabuszka miała, hura, hura, hura.

3. A któż mi jich byndzie zrywał, hura.
   A któż mi jich byndzie zrywał, kie sie mój miły pogniywał, hura, hura, hura.

4. Chodził ku mie całóm wiosne, hura.
   Chodził ku mie całóm wiosne, potargoł mi całóm poszwe, hura, hura, hura.

5. Chodził ku mie całe lato, hura.
   Chodził ku mie całe lato, dowałach mu gymby za to, hura, hura, hura.

6. Chodził ku mie całóm jesiyń, hura.
   Chodził ku mie całóm jesiyń, puszczałach go dziuróm bez siyń, hura, hura, hura.

7. Chodził ku mie całóm zime, hura.
   Chodził ku mie całóm zime, puszczałach go pod pierzine, hura, hura, hura.

8. Chodził ku mie cały roczek, hura.
   Chodził ku mie cały roczek, puszczałach go miyndzy kroczek, hura, hura, hura.

Przed tóm naszóm siynióm [1]

Suszec, 10.01.1966
Bronisława Kumor, l. 33

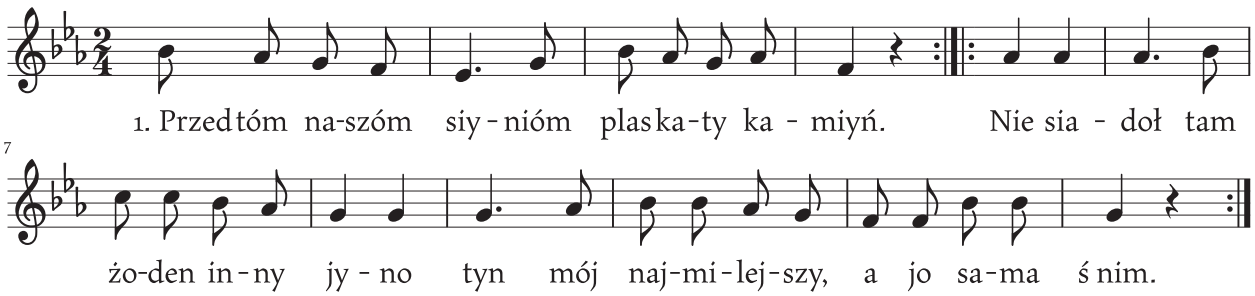

1. Przed tóm naszóm siynióm plaskaty kamiyń.
Nie siadoł tam żoden inny, jyno tyn mój najmilejszy,
A jo sama ś nim.

2. Przed tóm naszóm siynióm matka wołała:
Córo, córo pódź do domu, bo ło tobie ludzie mówióm,
A to jest gańba.

3. Co to jest za gańba z miłem rozmowiać,
Nie jedna by rada była, żeby tego doczekała,
Ale go ni mo.

Przed tóm naszóm siynióm [2]

Warszowice, Suszec, 16.10.1967
Marta Kania, l. 55

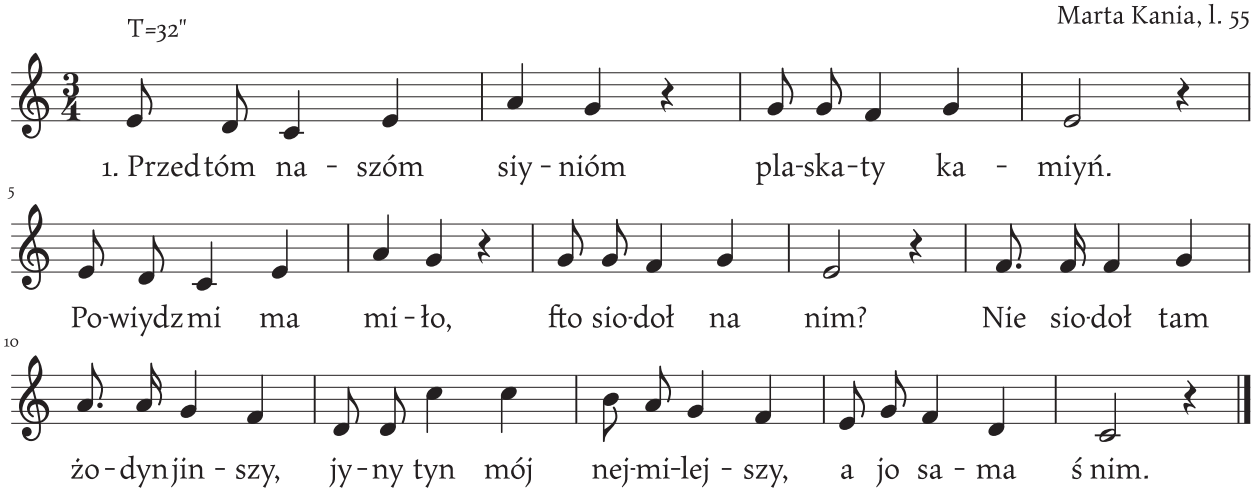

1. Przed tóm naszóm siynióm plaskaty kamiyń.
Powiydz mi ma miło, fto siodoł na nim?
Nie siodoł tam żodyn jinszy, jyny tyn mój nejmilejszy,
A jo sama ś nim.

2. Przed tóm naszóm siynióm mama wołali.
Przed tóm naszóm siynióm mama wołali:
Cero moja, pódź już do dóm, bo ło tobie ludzie rzóndzóm,
A to jest gańba.

3. Cóż to jest za gańba z miłem pogodać?
Cóż to jest za gańba z miłem pogodać?
Niejedna by rada była, żeby z miłem pogodała,
Ale go ni mo!

Przed żdrzadłem siedziała

Pawłowice, 12.06.1993
Ernest Brandys, l. 72

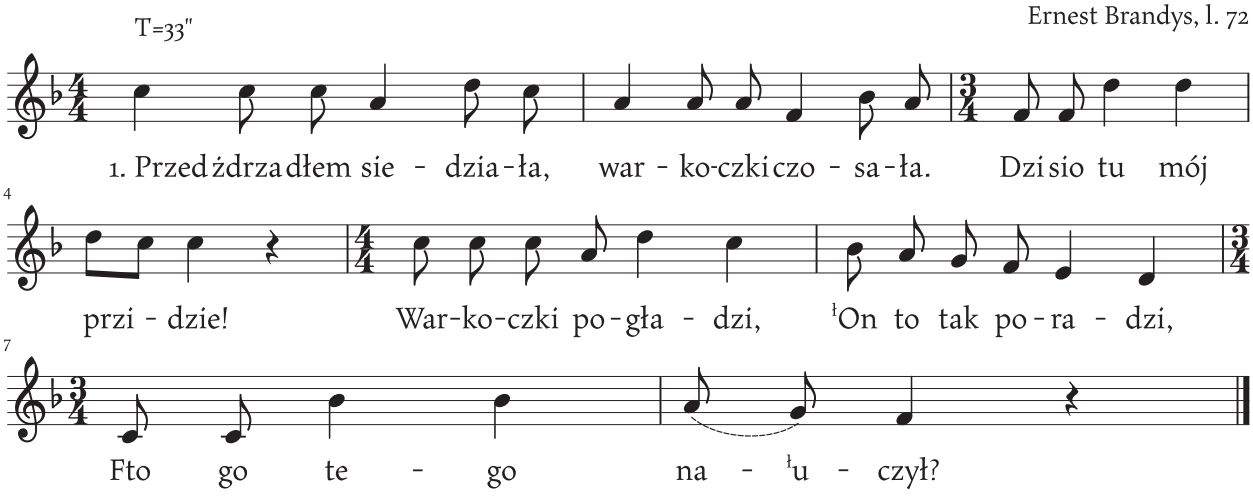

1. Przed żdrzadłem siedziała, warkoczki czosała.
   Dzisio tu mój przidzie!
   Warkoczki pogładzi, ˡon to tak poradzi,
   Fto go tego naˡuczył?

2. Pójdem do wysiodki, z daleka ˡod ciotki,
   Na niego zaczakóm.
   Tam se posiedzymy, cicho poszeptómy,
   Żoden sie nie dowiy.

3. Mamulka nie wiedzóm, z tatulkem se siedzóm,
   Ku piecu sie cisnóm.
   My ś nim, choć na mrozie, choćby i na lodzie,
   Nóm zawdy jest ciepło!

Przelecioł gołómbek

Studzionka, 12.03.1994
Marta Paszyna, l. 81

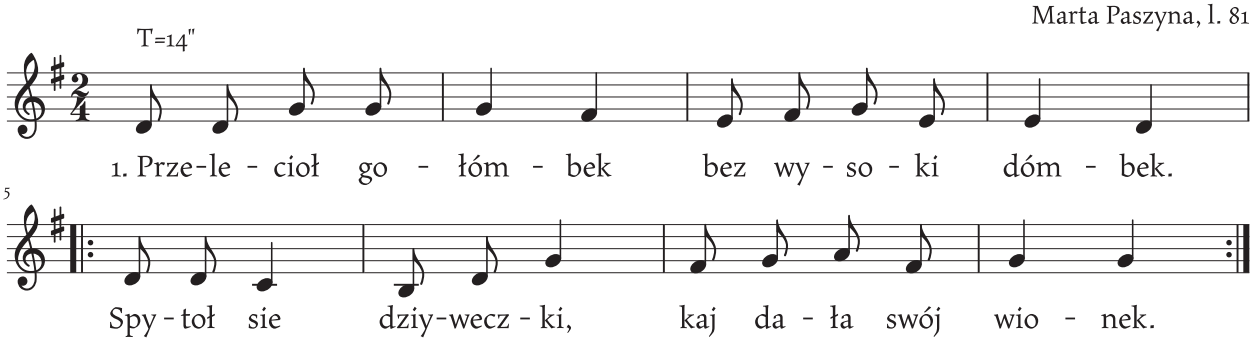

1. Przelecioł gołómbek bez wysoki dómbek.
   Spytoł sie dziyweczki, kaj dała swój wionek.

2. Jo go nie przejadła, ani nie przepiła.
   Jak żech szła po wode, toch go ˡutopiła.

3. Sióngej go ty, sióngej, prawóm rónczkóm do dna.
   Sióngniesz go ty, sióngniesz, jak go bydziesz godna.

4. ˡOna go dostała, ale nie był cały,
   Bo już trzi różyczki ś niego wyleciały.

Przenocujżyż mie

Wola, 18.10.1963
Tomasz Niesyto, l. 72

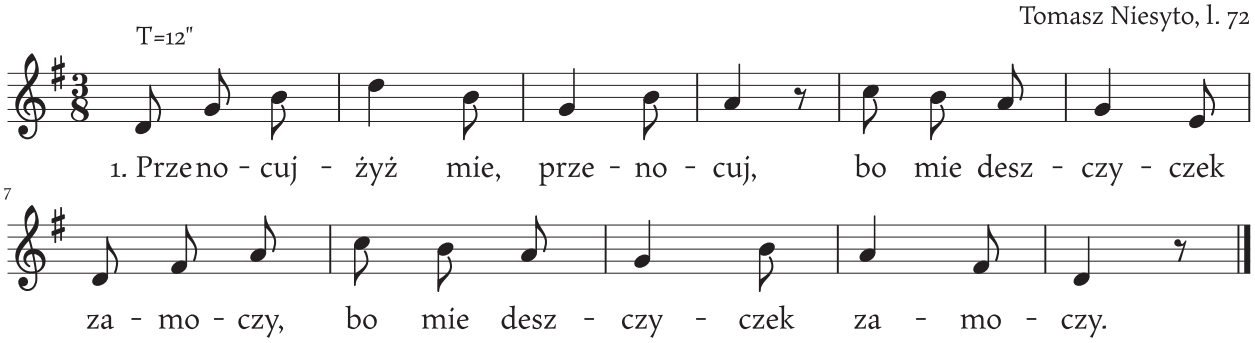

1. Przenocujżyż mie, przenocuj,
   Bo mie deszczyczek zamoczy, bo mie deszczyczek zamoczy.

2. Przenocujżyż mie w kumorze,
   Leje deszczyczek na dworze, leje deszczyczek na dworze.

Przez ta susecko wieś

Suszec, 09.03.1970
Elfryda Kołodziejczyk, l. 33

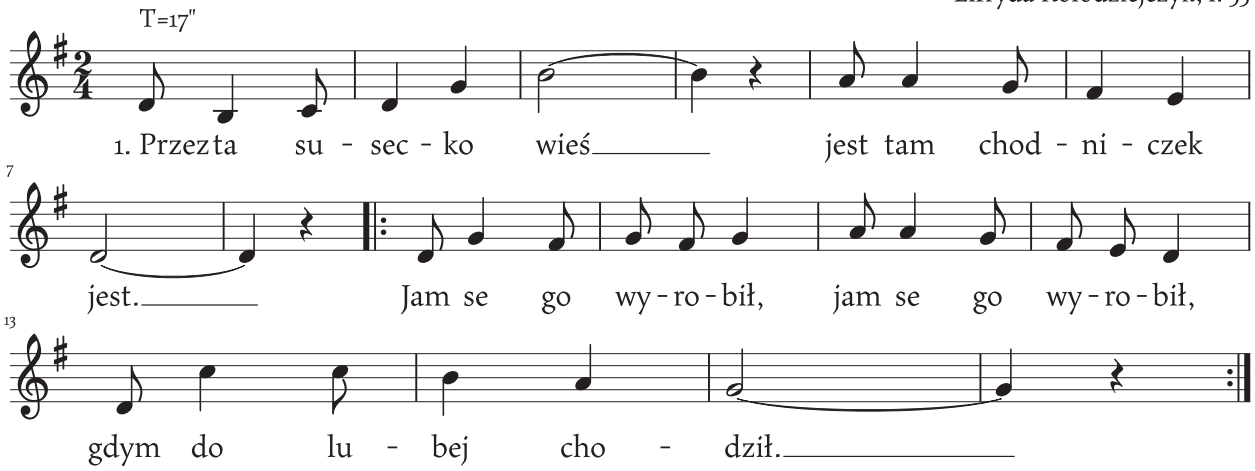

1. Przez ta susecko wieś jest tam chodniczek jest.
   Jam se go wyrobił, jam se go wyrobił, gdym do lubej chodził.

2. Do wojska mie wziyni, chodniczka już ni ma.
   Wyrosła tam na nim, wyrosła tam na nim biało ł olszyneczka.

3. Wezne siykiyreczke, wytne ł olszyneczke.
   Jeszcze roz ł odwiydze, jeszcze roz ł odwiydze mojóm kochaneczke.

Przi rudzickim dworze

Rudziczka, 09.09.1960
Zofia Kwoka, l. 51

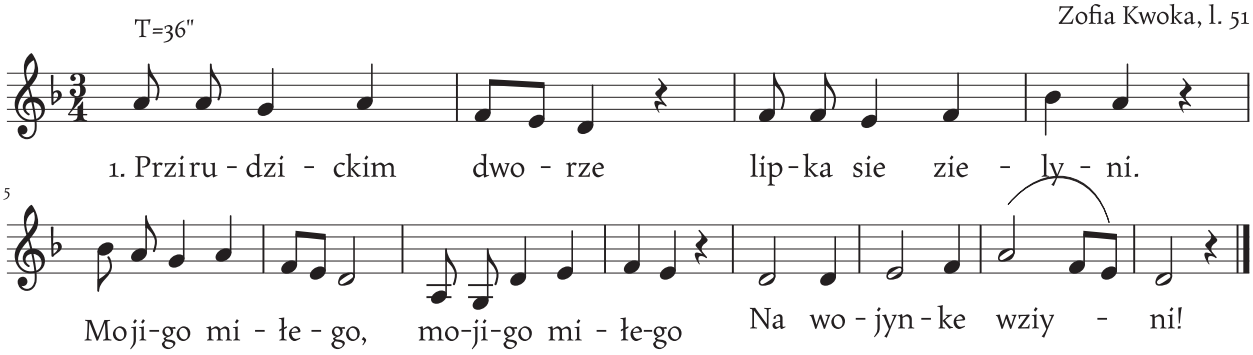

1. Przi rudzickim dworze lipka sie zielyni.
Mojigo miłego, mojigo miłego
Na wojynke wziyni!

2. Poszoł łon na wojne na długo, na lata.
Fto wiy czy łon wróci, fto wiy czy łon wróci
Z dalekigo świata.

3. Wróć sie ty mój miły do łojców i do mie,
Bo rzykóm i płaczem, bo rzykóm i płaczem,
Teskno mie łogrómnie!

4. Już wszysko łucichło, wielki kóniec bydzie.
Prziszoł już tym piyrszy, prziszoł łon już do wsi
I mój miły przidzie.

5. Prziszoł ci mój miły, już przed chałpóm stoji.
Dobrze, że już prziszoł, mamulke łuściskoł,
Pocieszyni moji.

Przi studziynce siedziała

Suszec, 30.11.1995
Gertruda Lipusowa, l. 74

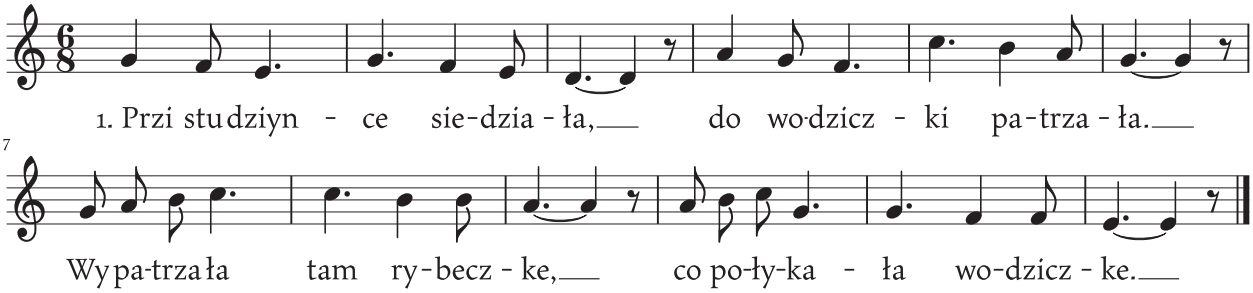

1. Przi studziynce siedziała, do wodziczki patrzała.
Wypatrzała tam rybeczke, co połykała wodziczke.

2. Rybeczko, tyś płynyła, tyś miłego widziała.
Mój miły w cudzym kraju jest, tam inne panny miłuje.

3. W pierwszym liście miłowoł, w drugim liście ślubowoł,
A w trzecim jeszcze pozdrowioł, a w końcu, końcu zaniechoł.

4. Za górami, za wodóm, sóm tam inne chłopcy sóm.
Zaniechej dziołcho miłego, namów se synka inszego.

Przizsed miły do swej miłej

Suszec, 22.12.1978
Adam Pawełek, l. 15

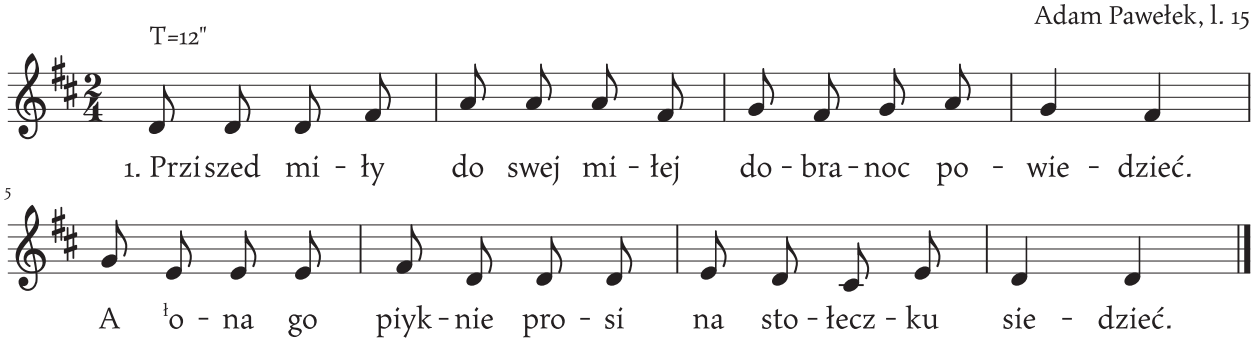

1. Przizsed miły do swej miłej dobranoc powiedzieć.
A ˡona go piyknie prosi na stołeczku siedzieć.

2. Przizsed w nocy ˡo północy, ˡo jednej godzinie,
ˡObróćże sie moja miła prawem boczkem do mie.

3. Nie ˡobróce, bo sie smuce, bo mie głowa boli,
ˡUtraciłam swój wioneczek w niespodzianej chwili.

Przizseł miły do swej miłej

Rudziczka, 01.10.1955r.
Zofia Kwoka, l. 46

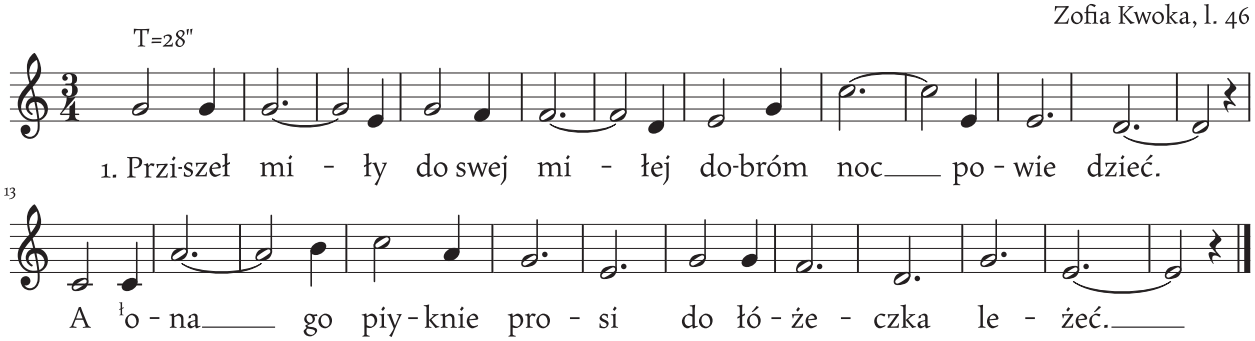

1. Przizseł miły do swej miłej dobróm noc powiedzieć.
A ˡona go piyknie prosi do łóżeczka leżeć.

2. Przizsoł w nocy, ˡo północy, ˡo jednej godzinie,
ˡObróćże sie moja miła prawem boczkiem do mie.

3. Nie ˡobróce, bo sie smuce, bo mie głowa boli,
ˡUtraciłach swój wianeczek w niespodzianej chwili.

Przy bystrym strumyku

Kryry, 23.09.1996
Elżbieta Wróbel, l. 72

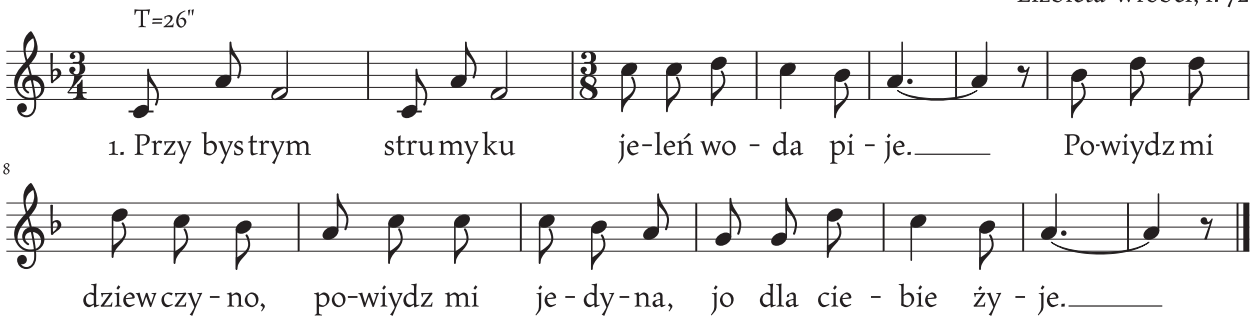

1. Przy bystrym strumyku jeleń woda pije.
   Powiydz mi dziewczyno, powiydz mi jedyna, jo dla ciebie żyje.

2. Dlo ciebie jo żyję, dlo ciebie stworzony.
   Ty kochosz innego, ty kochosz innego, a jam oddalony.

3. Ty kochosz innego, innego miłujesz,
   A jam oddalony, a jam oddalony, ty mie nie żałujesz.

4. Pamiyntosz dziewczyno te nasze wieczory?
   Jak żeśmy siedzieli, jak żeśmy siedzieli, w ganeczku oboje?

5. W ganeczku oboje, a księżyc nad nami,
   Jak żeś mie wiónzała, jak żeś mie wiónzała twoimi słowami?

6. Twoimi słowami jak liść na drzewinie,
   Ty kochosz innego, ty kochosz innego, ale to przeminie.

Ratujże mie Boże

Suszec, 05.1985
Roman Dźwigoł, l. 15

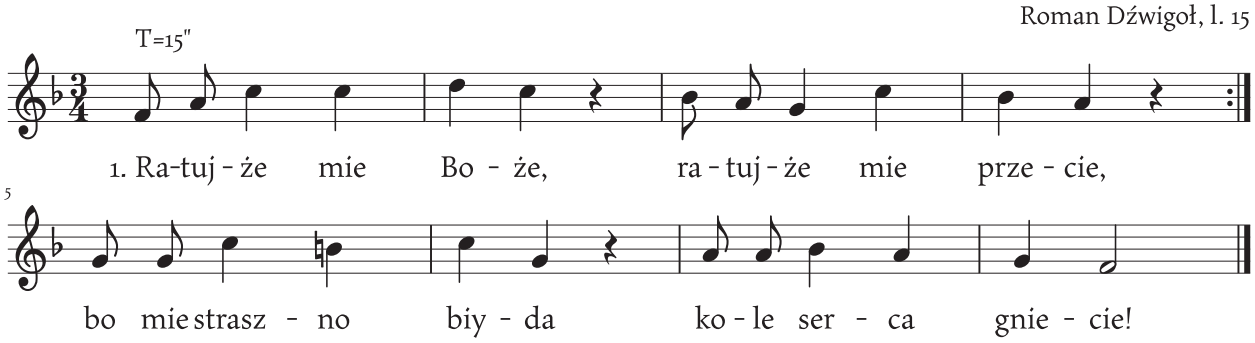

1. Ratujże mie Boże, ratujże mie przecie,
   Bo mie straszno biyda kole serca gniecie!

2. Zakochałech ci sie aż pod same uszy,
   Chciałech Kasie pojóńć, chciałech z całej duszy.

3. Ale co mom z tego, kiej psiopara Kaśka,
   Roz se wejrzy na mie, a cztyry na Jaśka.

4. Lepi to jo zrobia, pójda za wojoka,
   Byda tam wywijoł szabelkóm z pół roka.

5. Byda mioł kapelusz z takóm wielkóm kitóm,
   Ale w kapsie bajtlik piyniyndzmi nabity.

6. A gdy Kaśka ujrzy pana jenerała,
   Ale tyż to bydzie, och, za mnóm szalała.

7. Naprzód sie pogniywóm, potem zaroz zmiynkna,
   I z mojóm Kasiyńkóm do ł ołtorza klynkna.

8. Kupia kónsek pola, wystawia domostwo,
   Kiejby jaki folwark, kiej jaki probostwo.

9. A gdy nos Ponbóczek ł obdarzy dziatkami,
   Bydóm taki piykne jako i my sami.

Retuj mie Ty Boże!

Warszowice, 14.09.1967
Marta Kania, l. 55

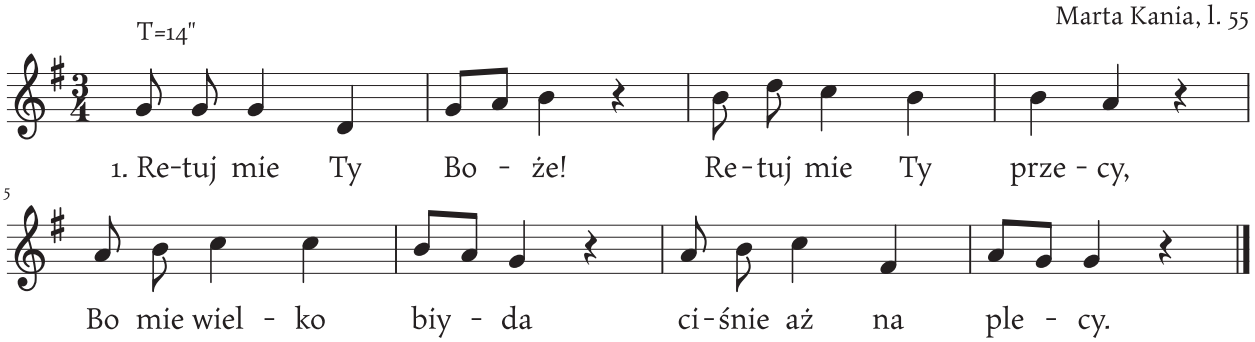

1. Retuj mie Ty Boże! Retuj mie Ty przecy,
   Bo mie wielko biyda ciśnie aż na plecy.

2. Zakochołech jo sie aż pod same łuszy.
   Chciołech se wzióńć Kasie, chciołech z całej duszy.

3. Ale co tam z tego, kiedy moja Kasia,
   Roz se wejrzi na mie, a sztyry na Jasia.

4. Ale wiem, co zrobiem, pójdem za wojoka.
   Bydem tam wywijoł szabelkóm pół roka.

5. A jak Kasia ujrzi pana gynerała,
   Zaroz bydzie na mie z miłościóm patrzała.

6. Byde mioł kapelusz taki z wielkóm kitóm
   I kapse piniyndzy, piniyndzy nabitóm.

7. Nejprzód sie pogorszem, potem troche zmiynknem,
   A potem to z Kasióm do łołtorza klynknem.

8. Kupiem jo se pola, postawiem dómostwo,
   Abo jaki folwark, całe gospodarstwo.

9. A jak nas Pónbóczek łobdarzi dzieciami,
   Wszystki bydóm szwarne, tak jak i my sami.

Sadziła Marysia pod płotem leluje

Pawłowice, 14.09.1985
Sylwester Pisarek, l. 60

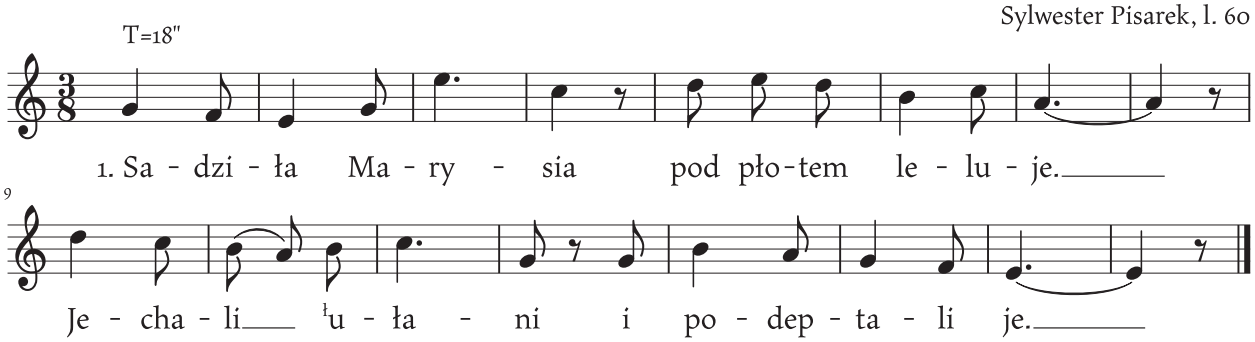

1. Sadziła Marysia pod płotem leluje.
   Jechali ˡułani i podeptali je.

2. ˡUłani, ˡułani piykne kónie mocie,
   Za każdóm leluje jednego mi docie.

3. Jednego brónnego, drugigo siwego.
   Pojade jo szukać mojigo miłego.

4. Mój miły wyjechoł, serce mi zasmucił
   I z dalekij wojny nazod nie powrócił.

Siadła pszczółka na jabłóni

Gilowice, 25.10.1972
Emilia Maroszek, l. 61
Jadwiga Lukasek, l. 51

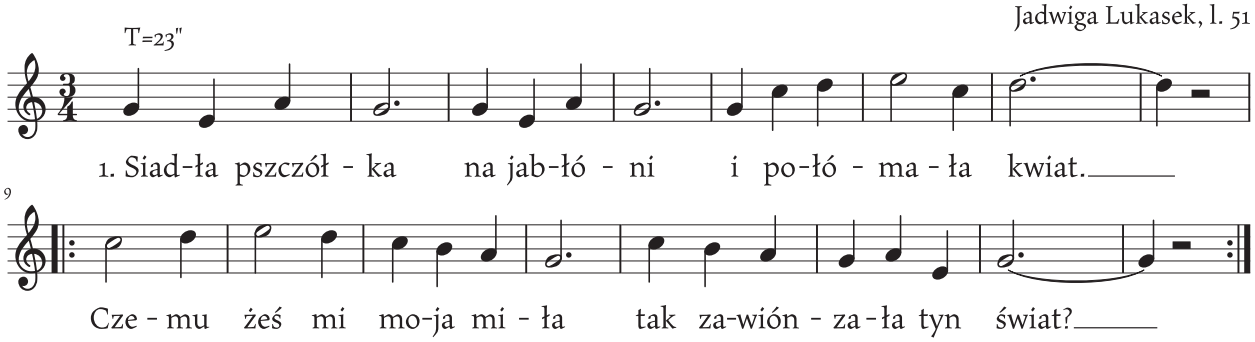

1. Siadła pszczółka na jabłóni i połómała kwiat.
   Czemu żeś mi moja miła tak zawiónzała tyn świat?

2. Jam ci światu nie wiónzała, zawiónzoł ci go ksiónd z,
   Jam cie tylko pokochła, a tyś mie nie musioł wziónć.

3. Jam sie ładnie ˡoblykała, ładnie nosiła sie.
   I te moje czorne ˡoczy, ˡone to uwiódły cie.

4. Wy murorze zamurujcie moje czorne ˡoczy,
   Żeby ˡone nie patrzały za innemi po nocy.

5. Hej! Cyganko wróżyć umiesz, wywróżże mi, wywróż,
   Za ile dni, za ile lat pożegnam ten nyndzny świat.

M.C.: *Ostatnia zwrotka śpiewana przez Franciszka Czecha (Suszec, 15.10.1996)*

Siedem latków pod ji łokno chodził

Rudziczka, 19.07.1961
Anna Czarnula, l. 70

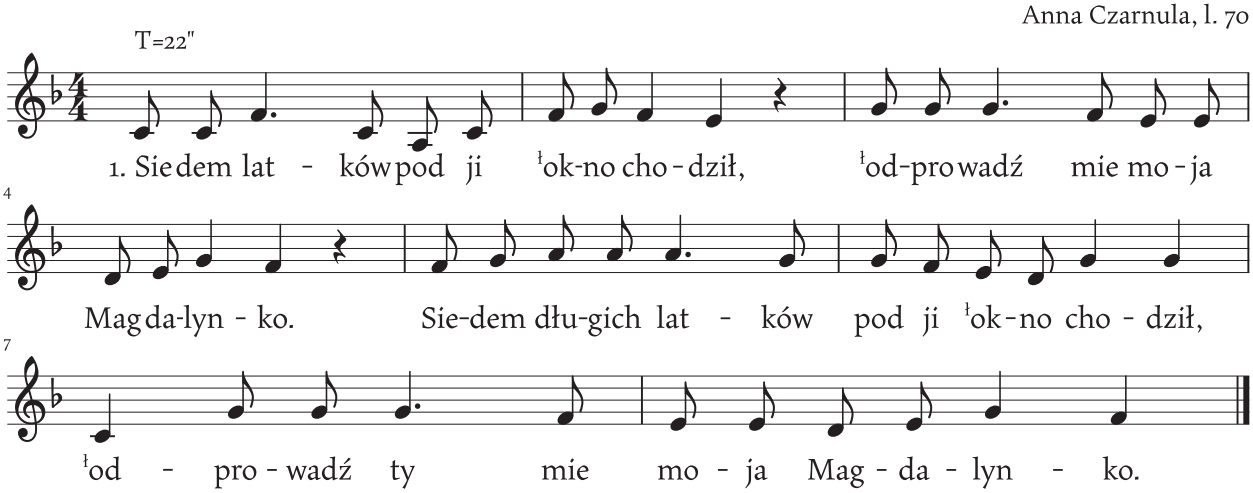
T=22"
1. Sie dem lat - ków pod ji łok-no cho - dził, łod-pro wadź mie mo - ja
Mag da-lyn - ko. Sie-dem dłu-gich lat - ków pod ji łok - no cho - dził,
łod - pro - wadź ty mie mo - ja Mag - da - lyn - ko.

1. Siedem latków pod ji łokno chodził, łodprowadź mie moja Magdalynko.
Siedem długich latków pod ji łokno chodził, łodprowadź ty mie moja Magdalynko.

2. łOdprowadziła go aż ku Bożej Mynce, tam jóm złożył, połómoł ji rynce.
łOdprowadziła go aż ku Bożej Mynce, tam jóm złożył, połómoł ji rynce.

3. Jak prziszeł do dóm, siednył se za stołem, a wyciyroł łoczka zielónem jaworem.
Jak prziszeł do dóm, siednył se za stołem, a wyciyroł łoczka zielónem jaworem.

4. Mamuliczko, coch jo to porobił, tóm naszóm Magdalynke jużech dzisio zabił.
Mamuliczko, coch jo to porobił, tóm naszóm Magdalynke jużech dzisio zabił.

5. Dobrze tyś to zrobił, żeś ta szelma zabił, bo już nie bydziesz pod ji łokna chodził.
Dobrze tyś to zrobił, żeś ta szelma zabił, bo już nie bydziesz pod ji łokna chodził.

6. Magdalynce piyknie zwóny zwónióm, a Matyska szandary już gónióm.
Magdalynce piyknie zwóny zwónióm, a Matyska szandary już gónióm.

7. Magdalynce rekfije śpiywajóm, a Matyska szandary już majóm.
Magdalynce rekfije śpiywajóm, a Matyska szandary już majóm.

8. Magdalynke do grobu spuszczajóm, a Matyska na sónd wycióngajóm.
Magdalynke do grobu spuszczajóm, a Matyska na sónd wycióngajóm.

Siwy gołómbeczku

Rudziczka, 15.11.1955
Zofia Kwoka, l. 46

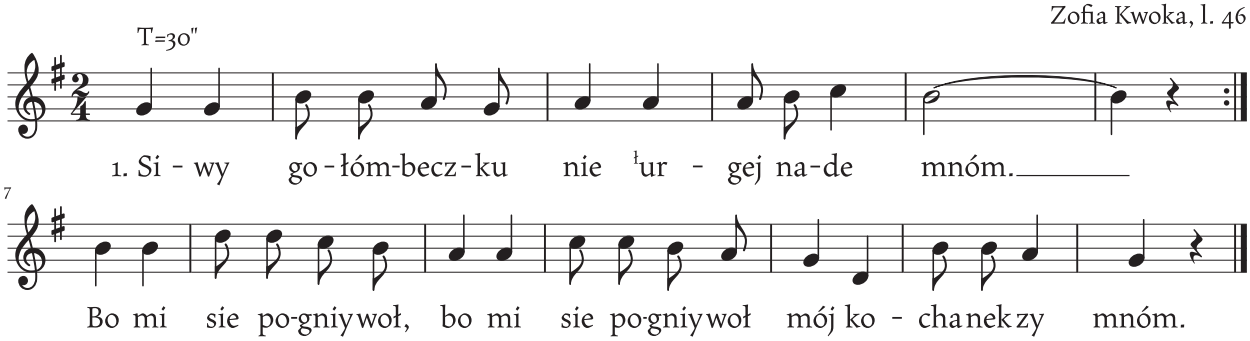

1. Siwy gołómbeczku nie ˡurgej nade mnóm.
   Bo mi sie pogniywoł, bo mi sie pogniywoł mój kochanek zy mnóm.

2. A jak sie pogniywoł, tak sie zgodzić musi.
   Bo jak sie nie zgodzi, bo jak sie nie zgodzi, to zapłacić musi.

3. Piyrwej my se przoli jak dwie gołymbice.
   A teraz se nie przajymy, a teraz se nie przajymy, ani połowice.

4. Teraz my se poszli każdy w inszóm stróne.
   Jo mom już inszego, jo mom już inszego, ˡon mo inszóm żóne.

Siwy konik, siwy

Suszec, 30.11.1995
Gertruda Lipusowa, l. 74

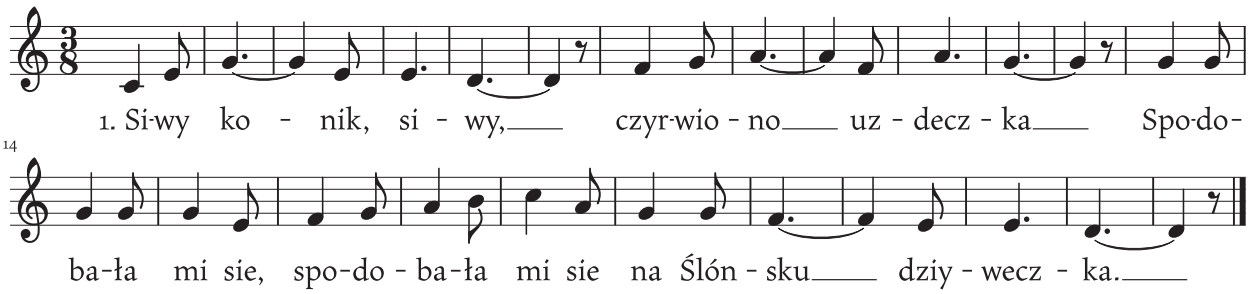
1. Si-wy ko - nik, si - wy, czyr-wio - no uz - decz - ka Spo-do-
14
ba-ła mi sie, spo-do - ba-ła mi sie na Ślón - sku dziy - wecz - ka.

1. Siwy konik, siwy, czyrwiono uzdeczka.
   Spodobała mi sie, spodobała mi sie na Ślónsku dziyweczka.

2. Nie tak ta dziyweczka, jak tyn jeji wiyniec,
   Co jóm wyprowadził, co jóm wyprowadził na bioły gościniec.

3. Na bioły gościniec, na zielónóm łónczke,
   Podejże mi dziewcze, podejże mi dziewcze, ostatni roz rónczke.

4. Rónczki mu podała, trzi razy zemdlała,
   Lepi żebym była, lepi żebym była kochania nie znała.

5. Kochanie, kochanie, kochać nikt ni może.
   Bo jo za kochanie, bo jo za kochanie, siedzioł trzi dni w kozie.

6. Trzi dni w kozie siedzioł, trzi nocki w hareszcie,
   A kiedy żech wyszed, a kiedy żech wyszed, pokochoł żech jeszcze.

Siwy kónik, siwy

Suszec, 10.01.2002
Aniela Pilarowa, l. 63

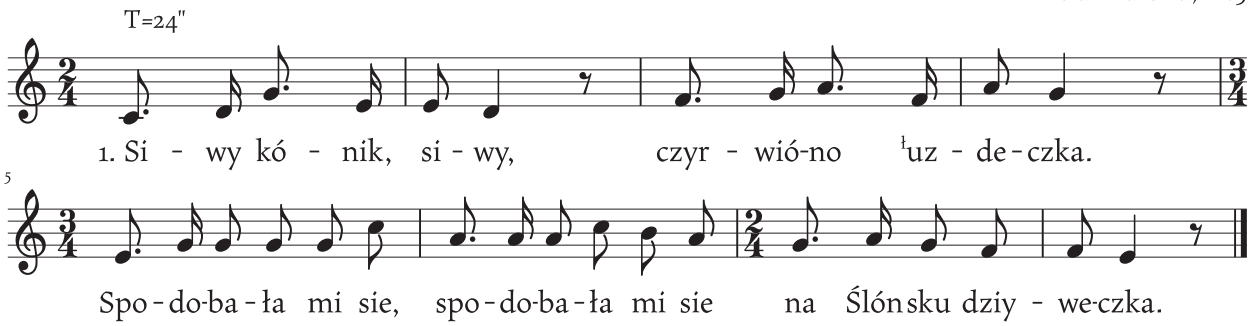

1. Siwy kónik, siwy, czyrwióno ˡuzdeczka.
   Spodobała mi sie, spodobała mi sie na Ślónsku dziyweczka.

2. Nie tak ta dziyweczka, jak jeji ślubny wiyniec.
   Odprowadź mie dziołcho, odprowadź mie dziołcho na bioły gościniec.

3. Na bioły gościniec, na zielónóm łónczke.
   Podej mi dziewczyno, podej mi dziewczyno ˡostatni roz rónczke.

4. Rónczke mu podała, trzi razy zymdlała.
   Lepij żebych była, lepij żebych była kochanio nie znała.

5. Fto kochanio nie zno, tyn żyje szczyńśliwy,
   Nocke mo spokojnóm, nocke mo spokojnóm, dziyń niefrasobliwy.

Skozała kochanka do swego miłego

Suszec, 04.1971
Bronisława Kumor (z d. Świerkot), l. 38

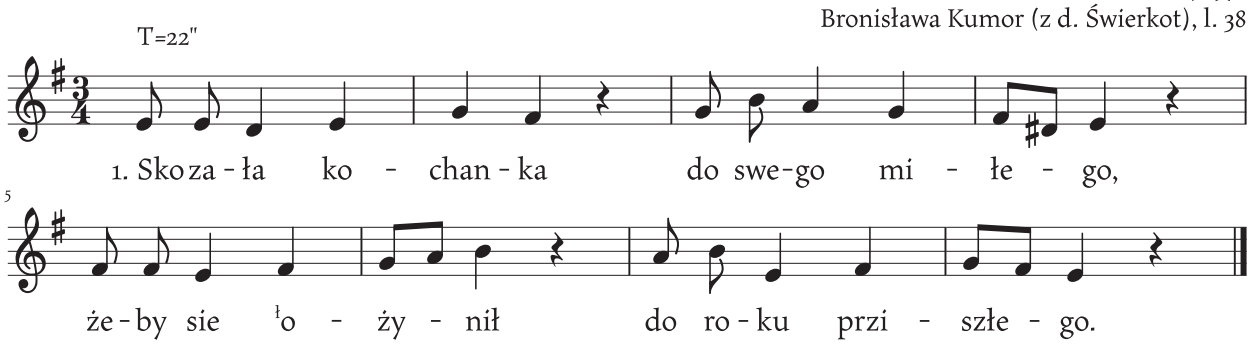

1. Skozała kochanka do swego miłego,
   Żeby sie ˡożynił do roku prziszłego.

2. Jakóż sie ˡożynić, kie piniyndzy ni ma.
   Zaczakej ma miło, minie drugo zima.

3. Minyło lateczko, minyła zimeczka.
   Doczkała sie miło ślubnego wióneczka.

4. Wióneczek na głowie bydzie do wieczora,
   Pokiel sie nie zawre za izbóm kumora.

Słoneczko sie chyli już ku ziymi

Suszec, 07.12.1986
śpiewano na spotkaniu seniorów w Suszcu

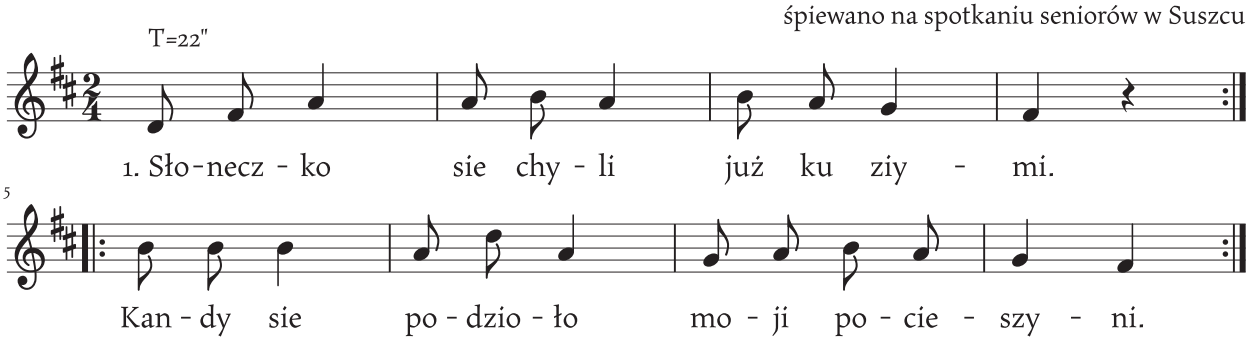

1. Słoneczko sie chyli już ku ziymi.
   Kandy sie podzioło moji pocieszyni.

2. Kandy sie podzioło moji pocieszyni,
   Bo łono już leży tu w tej czornej ziymi.

3. Ta czorno ziymeczka nie łorano.
   Pocieszyni moji leży pochowano.

Słóneczko świyci, wodziczka ciecze

Wisła Wielka, 15.02.1973
Anna Kurzyca, l. 70

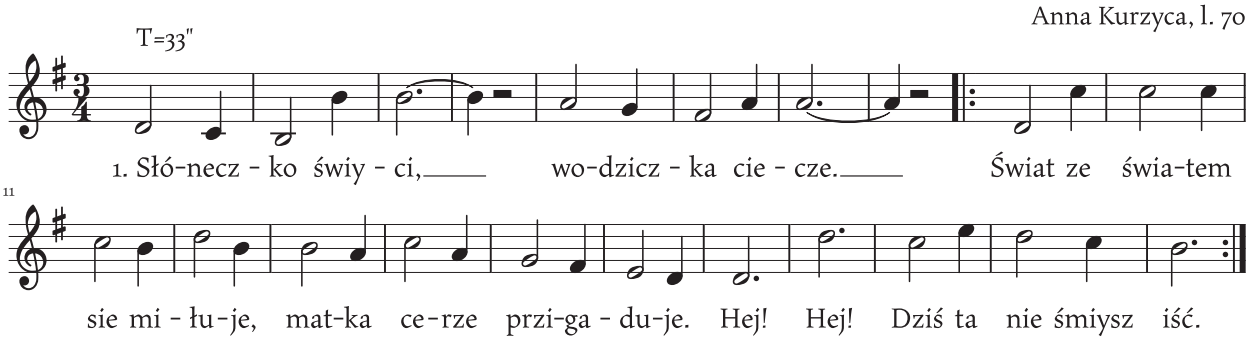

1. Słóneczko świyci, wodziczka ciecze.
   Świat ze światem sie miłuje, matka cerze przigaduje.
   Hej! Hej! Dziś ta nie śmiysz iść.

2. A na drugi dziyń sie dowiedziała,
   Że jej miły chory leży, już mu żoden nie pomoże.
   Hej! Hej! Ani ta miła.

3. A na trzeci dziyń szła do miasteczka.
   Nakupiła tela lyków ile jest tych dni do roku.
   Hej! Hej! Niedobre były.

4. A na sztworty dziyń miłego wiezóm.
   Szcześć przekrasnych młodziyniaszków, każdy ze swojóm drużeczkóm.
   Hej! Hej! Tylko jo sama.

Słoneczko zaszło

Suszec, 01.10.1996
Alojzy Kuś, l. 65

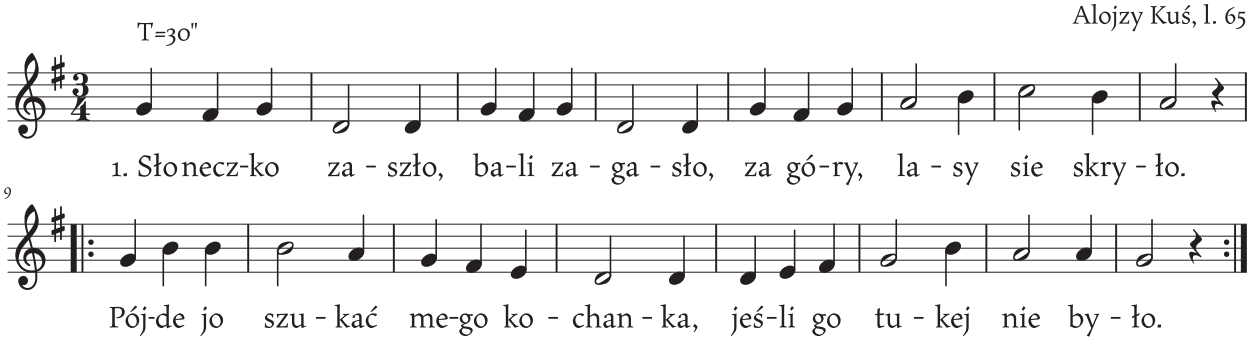

1. Słoneczko zaszło, bali zagasło, za góry, lasy sie skryło.
   Pójde jo szukać mego kochanka, jeśli go tukej nie było.

2. Nie byda sobie warkoczków plótła, bo bym sie długo zbawiła.
   Warkoczki spuszcze, wioneczek przipne i za kochankem pobiegne.

3. Ej chłopcy, chłopcy, wyście szelmowie, wyście mi wionek ukradli,
   Wyście go wziyni, w doline wciepli, jo go już tukej nie znojde.

Słońce świyciło

Brzeźce, 11.06.1978
Łucja Jarosz, l. 58

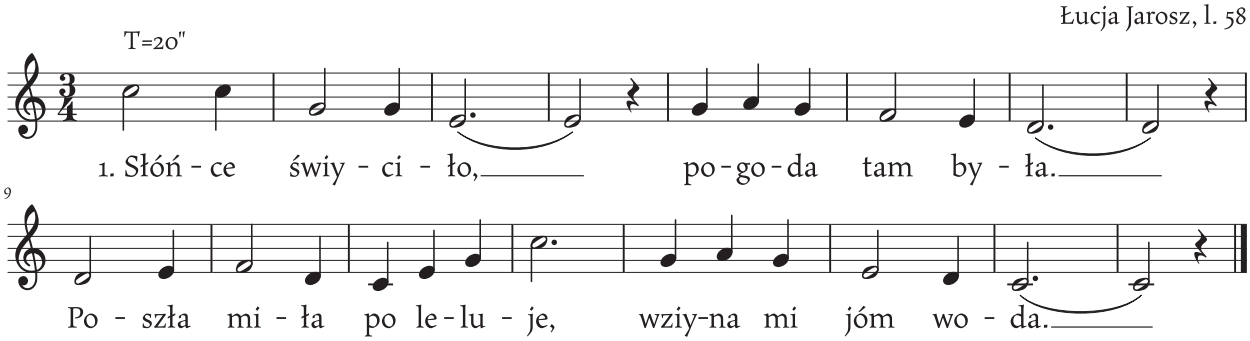

1. Słońce świyciło, pogoda tam była.
   Poszła miła po leluje, wziyna mi jóm woda.

2. Wodo, wodziczko, wróć mi mojóm miłóm,
   Bo jak mi jej ty nie wrócisz, namówie se jinnóm.

Stoji Ańdzia w ogrodzie

Suszec, 05.1994
Klara Paszek, l. 80

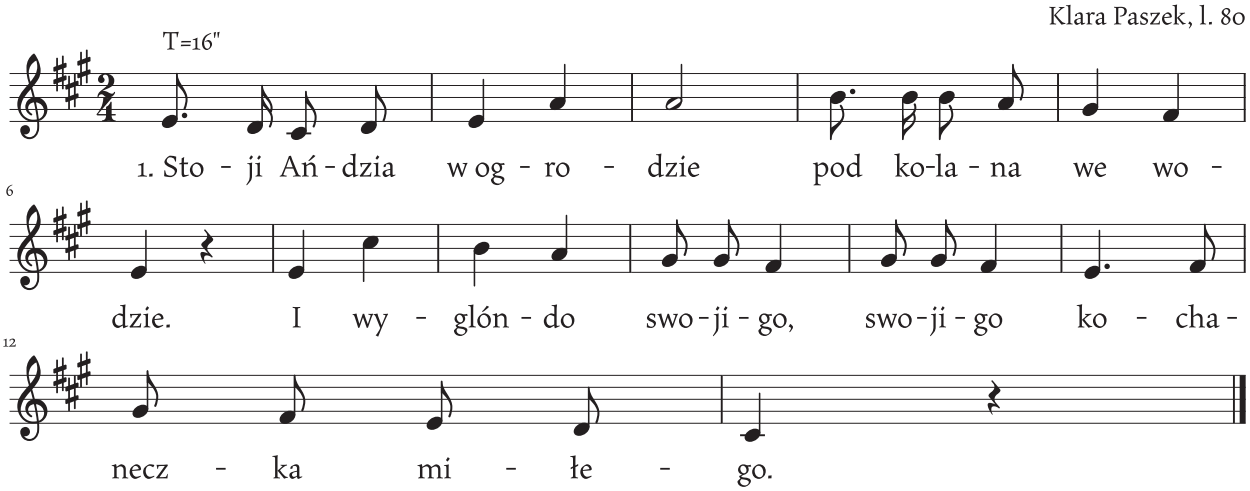

1. Stoji Ańdzia w ogrodzie pod kolana we wodzie.
   I wyglóndo swojigo, swojigo kochaneczka miłego.

2. Wyglóndała piyrszy roz, wyglóndała drugi roz.
   I wyglóndo trzeci roz, trzeci roz, a ˡon jedzie na urlop.

3. Cóż mi z tego urlopu, kiej szabelka przi boku.
   Jo szabelke ˡodłoże, ˡodłoże – przi tobie sie położe.

Stoji Ańdzia w ˡogrodzie [1]

Pawłowice, 25.11.1998
Marta Niezgoda (z d. Krosny), l. 69

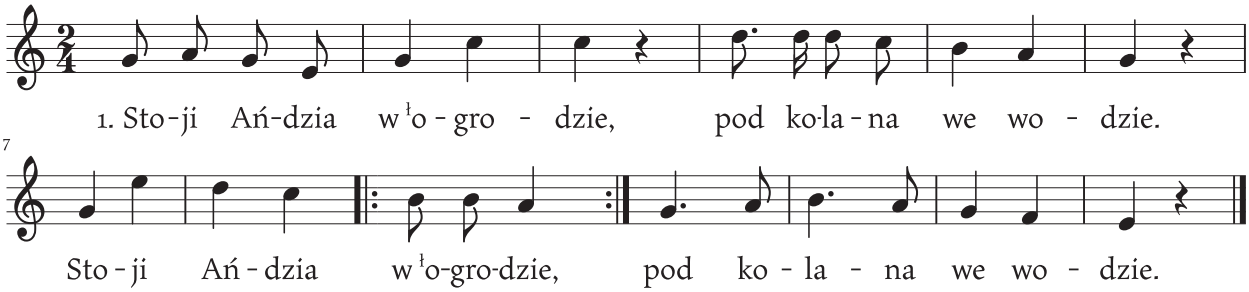

1. Stoji Ańdzia w ˡogrodzie, pod kolana we wodzie.
   Stoji Ańdzia w ˡogrodzie, w ˡogrodzie, pod kolana we wodzie.

2. Stoji Ańdzia i czako, na kochanka z daleka.
   Stoji Ańdzia i czako, i czako, na kochanka z daleka.

3. Wyglóndała piyrszy rok, wyglóndała drugi rok.
   Wyglóndała piyrszy rok, piyrszy rok, wyglóndała drugi rok.

4. Wyglóndała trzeci rok, a ˡon jedzie na ˡurlop.
   Wyglóndała trzeci rok, trzeci rok, a ˡon jedzie na ˡurlop.

5. Syncy sie tam zebrali i na Ańdzie wołali.
   Syncy sie tam zebrali, zebrali i na Ańdzie wołali.

6. Pódźże Ańdziu kochana, do stodoły, do siana.
   Pódźże Ańdziu kochana, kochana, do stodoły, do siana.

7. Cóż jo bych tam robiła, mama by mie zabiła.
   Cóż jo bych tam robiła, robiła, mama by mie zabiła.

8. Jo szabelke odłożem, przi tobie sie położem.
   Jo szabelke odłożem, odłożem, przi tobie sie położem.

9. Jakby mama pytała: coś tam Ańdziu robiła?
   Jakby mama pytała, pytała: coś tam Ańdziu robiła?

10. A ty mamie tak powiydz, żeś ty była na spowiydź.
    A ty mamie tak powiydz, tak powiydz, żeś ty była na spowiydź.

11. To sie mama ˡucieszy, że ji dziołcha nie grzeszy.
    To sie mama ˡucieszy, ˡucieszy, że ji dziołcha nie grzeszy.

12. A córeczka grzeszyła, całóm noc sie bawiła.
    A córeczka grzeszyła, grzeszyła, całóm noc sie bawiła.

Stoji Ańdzia w łogrodzie [2]

Pawłowice, 25.11.1998
Marta Niezgoda (z d. Krosny), l. 69

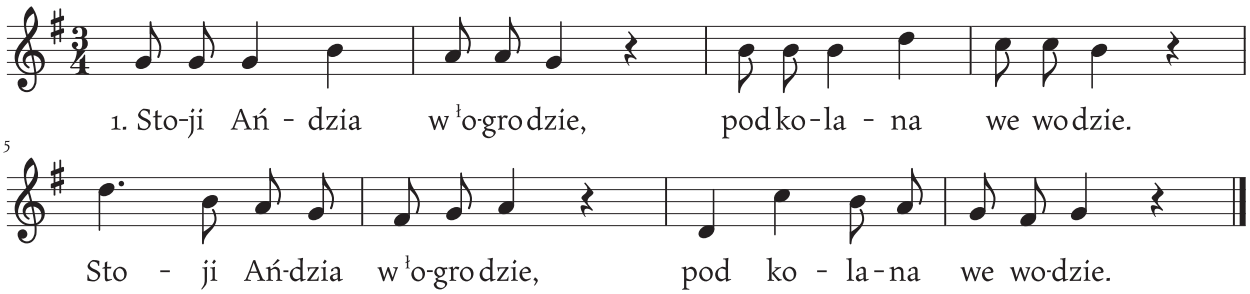
1. Sto-ji Ań - dzia w ło-gro dzie, pod ko - la - na we wo dzie.
Sto - ji Ań-dzia w ło-gro dzie, pod ko - la - na we wo-dzie.

1. Stoji Ańdzia w łogrodzie, pod kolana we wodzie.
   Stoji Ańdzia w łogrodzie, pod kolana we wodzie.

2. Stoji Ańdzia i czako, na kochanka z daleka.
   Stoji Ańdzia i czako, na kochanka z daleka.

3. Wyglóndała piyrszy rok, wyglóndała drugi rok.
   Wyglóndała piyrszy rok, wyglóndała drugi rok.

4. Wyglóndała trzeci rok, a łon jedzie na łurlop.
   Wyglóndała trzeci rok, a łon jedzie na łurlop.

5. Syncy sie tam zebrali i na Ańdzie wołali.
   Syncy sie tam zebrali i na Ańdzie wołali.

6. Pódźże Ańdziu kochana, do stodoły, do siana.
   Pódźże Ańdziu kochana, do stodoły, do siana.

7. Cóż jo bych tam robiła, mama by mie zabiła.
   Cóż jo bych tam robiła, mama by mie zabiła.

8. Jo szabelke odłożem, przi tobie sie położem.
   Jo szabelke odłożem, przi tobie sie położem.

9. Jakby mama pytała: coś tam Ańdziu robiła?
   Jakby mama pytała: coś tam Ańdziu robiła?

10. A ty mamie tak powiydz, żeś ty była na spowiydź.
    A ty mamie tak powiydz, żeś ty była na spowiydź.

11. To sie mama łucieszy, że ji dziołcha nie grzeszy.
    To sie mama łucieszy, że ji dziołcha nie grzeszy.

12. A córeczka grzeszyła, całóm noc sie bawiła.
    A córeczka grzeszyła, całóm noc sie bawiła.

Stoji w polu

Suszec, 30.11.1995
Gertruda Lipusowa, l. 74

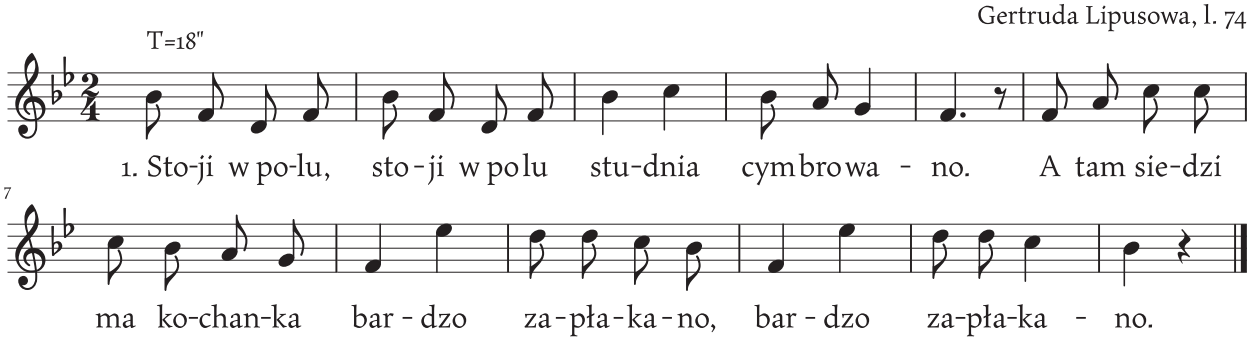

1. Stoji w polu, stoji w polu studnia cymbrowano.
   A tam siedzi ma kochanka bardzo zapłakano, bardzo zapłakano.

2. O cóż płaczesz, o cóż płaczesz, o cóż lamyntujesz?
   Kiedy jeszcze nie kolybiesz, ani nie piastujesz, ani nie piastujesz?

3. Jak jo byda kolybała, byda piastowała,
   To jo byda synku na cie bardzo narzykała, bardzo narzykała.

4. Nie narzykej dziołcho na mie, jyno sama na sie,
   Bo jo ci już downo padoł: weź i rozyńdźma sie, weź i rozyńdźma sie!

5. Padołech ci, padołech ci, dziołcho rozyńdźma sie,
   A ty żeś sie mie ujyna jak woda kamiynia, jak woda kamiynia.

Szła dziewczyna po woda

Suszec, 05.1994
Klara Paszek, l. 80

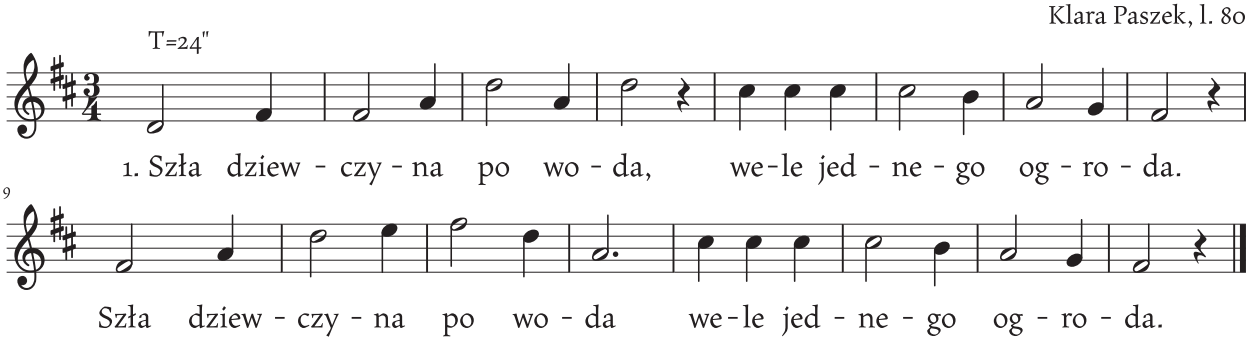

1. Szła dziewczyna po woda, wele jednego ogroda.
   Szła dziewczyna po woda, wele jednego ogroda.

2. Nie spotkała sie ze żodnem jyno ze szwarnem wojokem.
   Nie spotkała sie ze żodnem jyno ze szwarnem wojokem.

3. Zaczón sie ji wypytywać, jeśli sie nie myśli wydać.
   Zaczón sie ji wypytywać, jeśli sie nie myśli wydać.

4. Nie bydem sie wydowała jyno na mego czekała.
   Nie bydem sie wydowała jyno na mego czekała.

5. Twój miły sie już łożynił, jam mu dziś na weselu był.
   Twój miły sie już łożynił, jam mu dziś na weselu był.

6. Cóż mu skażesz ty dziewczyno, ładno czyrwono różyczko?
   Cóż mu skażesz ty dziewczyno, ładno czyrwono różyczko?

7. Winszuje mu tyle biydy, ile mom we fortuszku trowy.
   Winszuje mu tyle biydy, ile mom we fortuszku trowy.

8. Cóż mu wiyncej skażesz dziewczyno, ładno czyrwono różyczko?
   Cóż mu wiyncej skażesz dziewczyno, ładno czyrwono różyczko?

9. Winszuje mu tyle dziatek, ile na fortuszku kwiotek.
   Winszuje mu tyle dziatek, ile na fortuszku kwiotek.

10. Po piyrściyniach sie poznali, zaroz sobie gymby dali.
    Po piyrściyniach sie poznali, zaroz sobie gymby dali.

Szła dziywczyna

Suszec, 24.01.1974
Gertruda Wróbel, l. 52

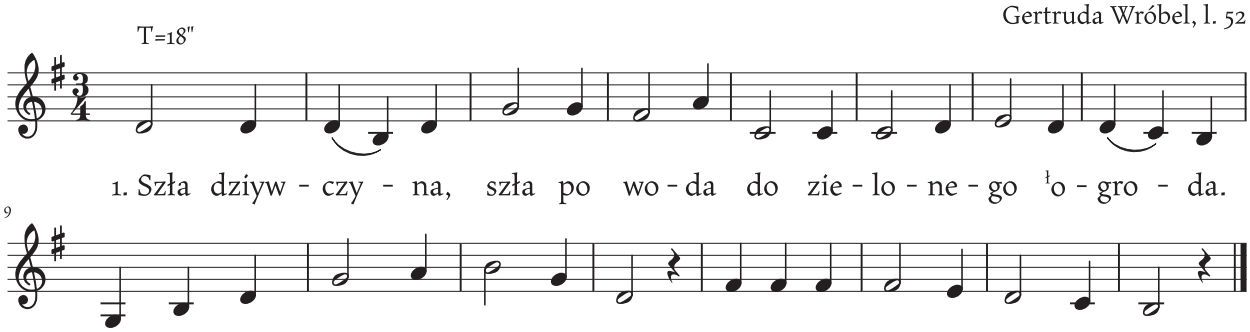

1. Szła dziywczyna, szła po woda do zielonego ˡogroda.
   Szła dziywczyna, szła po woda do zielonego ˡogroda.

2. Przi studziynce stoł chłopczyna: dziołcho, dziołcho zła nowina.
   Przi studziynce stoł chłopczyna: dziołcho, dziołcho zła nowina.

3. Twój miły sie wczora żynił, na weselu jo mu byłem.
   Twój miły sie wczora żynił, na weselu jo mu byłem.

4. Co mu życzysz ty dziyweczko śliczna, bioła ty różyczko.
   Co mu życzysz ty dziyweczko śliczna, bioła ty różyczko.

5. Ja mu życze tyle szczynścia, ile w tem ˡogrodzie liścia.
   Ja mu życze tyle szczynścia, ile w tem ˡogrodzie liścia.

6. Ja mu życze tyle dziatek, ile w tem ˡogrodzie kwiatek.
   Ja mu życze tyle dziatek, ile w tem ˡogrodzie kwiatek.

7. Ja mu życze tyle biydy, ile w tej studziynce wody.
   Ja mu życze tyle biydy, ile w tej studziynce wody.

8. ˡObrócił sie, doł ji facka, to mosz za ta winszowacka.
   ˡObrócił sie, doł ji facka, to mosz za ta winszowacka.

9. ˡObrócił sie, doł ji drugo, to mosz za ta miłość długo.
   ˡObrócił sie, doł ji drugo, to mosz za ta miłość długo.

10. ˡObrócił sie doł ji trzecio, aż mu pierściyń z palca slecioł.
    ˡObrócił sie doł ji trzecio, aż mu pierściyń z palca slecioł.

11. Po piyrściyniu go poznała, zaroz ci mu gymby dała.
    Po piyrściyniu go poznała, zaroz ci mu gymby dała.

Szła dziyweczka do laseczka

Branica, 1999
Maria Balcarek, l.85

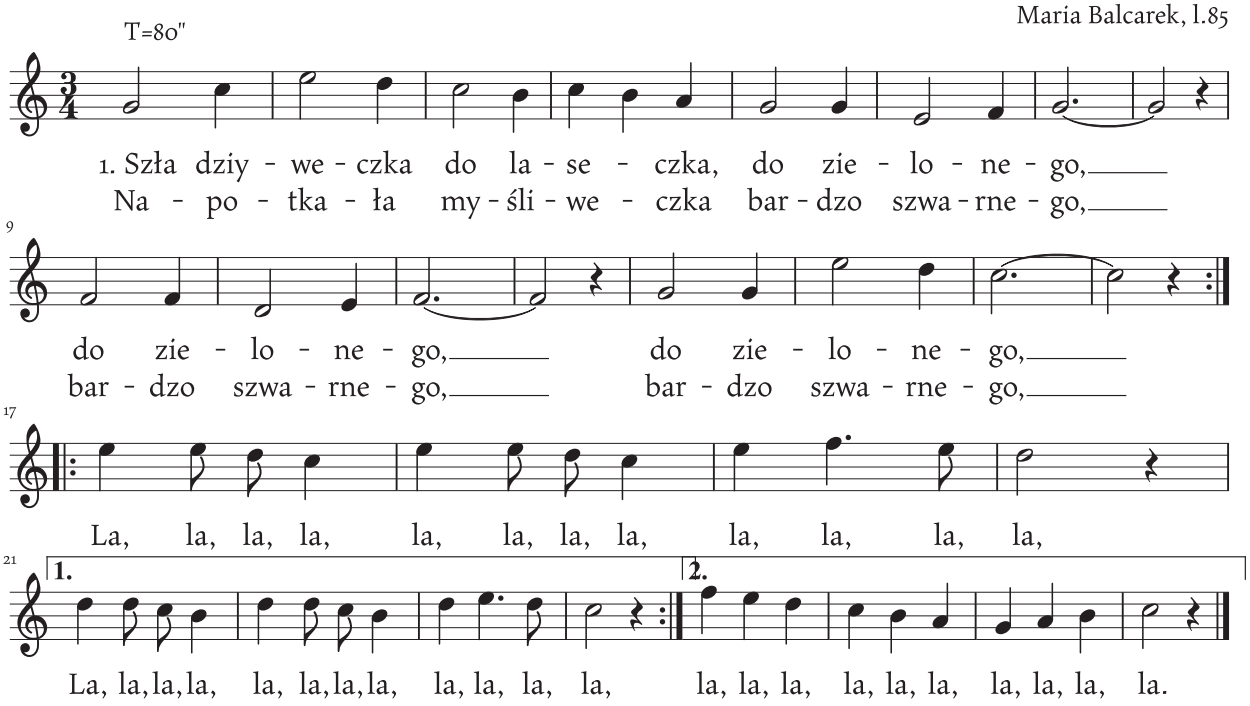

1. Szła dziyweczka do laseczka, do zielonego, do zielonego, do zielonego.
   Napotkała myśliweczka bardzo szwarnego, bardzo szwarnego, bardzo szwarnego.
   La, la, la, la...

2. Myśliweczek bardzo szwarny, czorne łoczka mo, czorne łoczka mo, czorne łoczka mo,
   A ta jego kochaneczka łoczy wyciyro, łoczy wyciyro, łoczy wyciyro.
   La, la, la, la...

3. Czemu płaczesz, lamyntujesz ma kochaneczko, ma kochaneczko, ma kochaneczko,
   Utraciłach swój wioneczek, a nie wiem po co, a nie wiem po co, a nie wiem po co.
   La, la, la, la...

4. Mom jo jeszcze dwa łabyńdzie, popłynóm ci póń, popłynóm ci póń, popłynóm ci póń,
   Jeden mówi: nie popłynie, nie umiy płynóńć, nie umiy płynóńć, nie umiy płynóńć.
   La, la, la, la...

5. Łabyńdź płynie, wionek tónie do samego dna, do samego dna, do samego dna,
   Jużeś ty ma kochaneczko wionka nie godna, wionka nie godna, wionka nie godna.
   La, la, la, la...

Szósta godzina bije

Suszec, 19.02.2002
Czesław Waleczek, l. 64

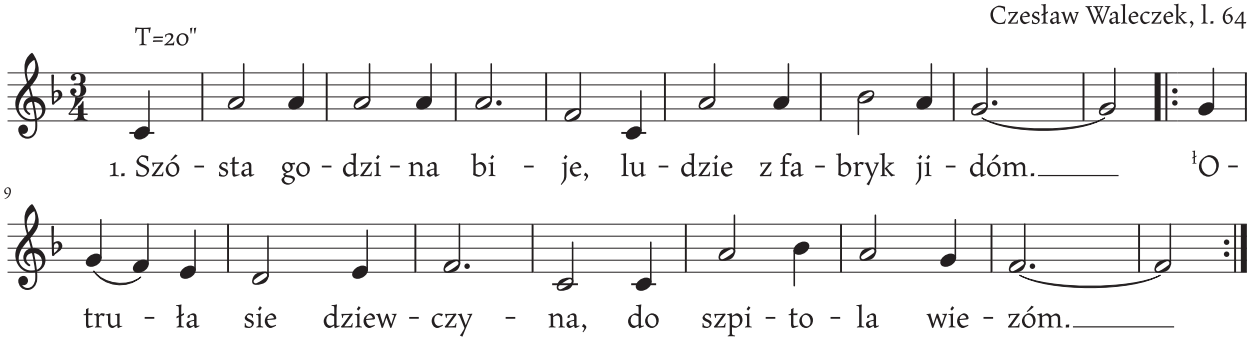

1. Szósta godzina bije, ludzie z fabryk jidóm.
ˡOtruła sie dziewczyna, do szpitola wiezóm.

2. Do szpitola zawiyźli, na łoże wkłodajóm,
A lekarz z zakónnicóm życiu dorodzajóm.

3. Nie dorodzejcie życiu, bo jo już żyć nie chcem.
Po cóż by jo kochała takigo złodzieja.

4. Dowali ji pigułki, ˡona rzucała.
Dowali ji lykarstwa, ˡona pić nie chciała.

5. I przisżeł do niej ˡojciec, aby jóm odwiydzić,
A stróż mu odpowiedział: nieprzytomna leży.

6. I przisżła do niej matka, aby jóm odwiydzić,
A stróż ji odpowiedział: nieśmiertelna leży.

7. I przisżeł do niej luby, aby jóm odwiydzić,
A stróż mu odpowiedział: w trupiarni już leży.

8. I zaszed do trupiarni, klynknół na kolana:
Otwórz twe czarne ˡoczy, ma luba kochana.

9. Te twoji czarne ˡoczy, czamuż nie patrzycie,
Te twoji blade usta, czamuż nie mówicie.

10. Szósta godzina bije, on trucizne pije,
A groborz na cmyntarzu drugi grób rychtuje.

Sztyry kónie we dworze

Branica, 1999
Maria Balcarek, l.85

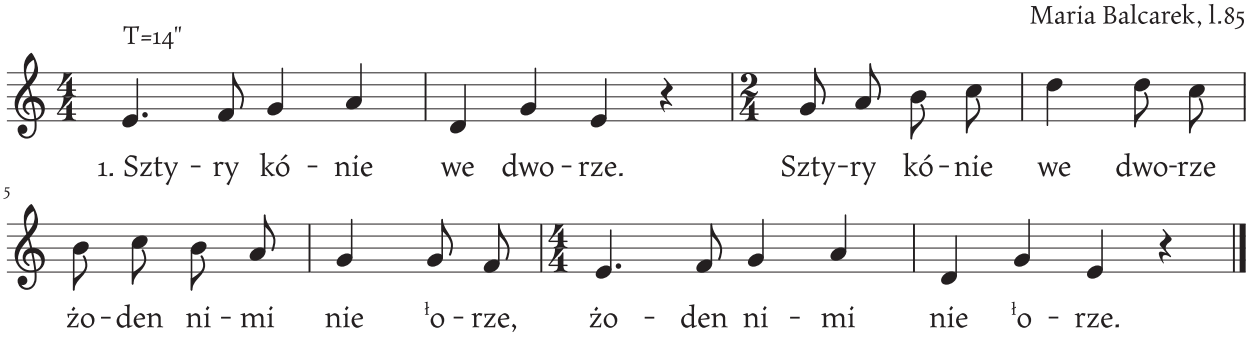

1. Sztyty kónie we dworze. Sztyry kónie we dworze
   Żoden nimi nie łorze, żoden nimi nie łorze.

2. Jyny jeden syneczek. Jyny jeden syneczek,
   Jest piykny jak kwioteczek, jest piykny jak kwioteczek.

3. I wyjechoł na pole. I wyjechoł na pole,
   Załorywać konkole, załorywać konkole.

4. Jak kónkole załoroł. Jak kónkole załoroł,
   Na Kasinke zawołoł, na Kasinke zawołoł.

5. Pódźże do mie Kasinko. Pódźże do mie Kasinko,
   Łopowiem ci nowinke, łopowiem ci nowinke.

6. Zbiła mie dzisio mama. Zbiła mie dzisio mama,
   Bardzo wczas, zaroz z rana, bardzo wczas, zaroz z rana.

7. Zbiła ci mie chłabinóm. Zbiła ci mie chłabinóm,
   Żebych poszoł po innóm, żebych poszoł po innóm.

8. Zbiła ci mie po głowie. Zbiła ci mie po głowie,
   Bych zapómnioł ło tobie, bych zapómnioł ło tobie.

Szumi deszczyk

Suszec, 23.03.1975
Tomasz Kumor, l. 71
(melodia pamiętana z wojska)

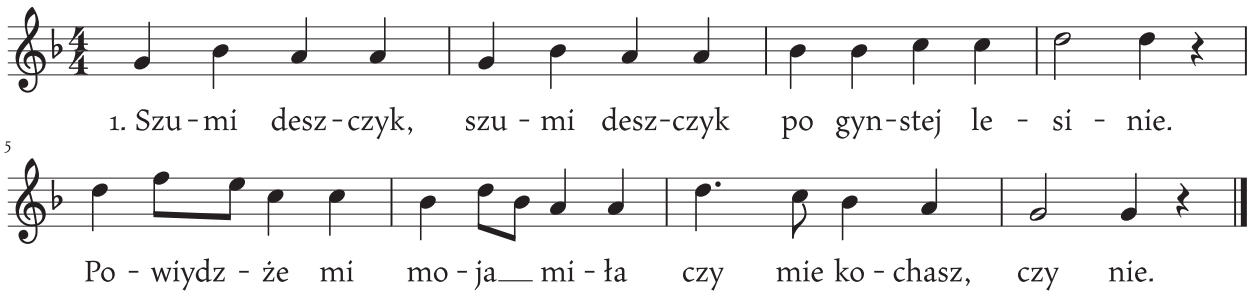

1. Szumi deszczyk, szumi deszczyk po gynstej lesinie.
   Powiydzże mi moja miła czy mie kochasz, czy nie.

2. Ty mie kochasz, ty mie kochasz, a ja kocham ciebie.
   Choćby mój koń karki łamał, ja jade do ciebie.

3. Karki łamał, karki łamał, a ja pod nim nogi,
   Pamiyntaj sobie dziewczyno, dam ci na przestrogi.

4. Na przestrogi, na przestrogi, na upamiyntanie,
   Żebyś chłopców nie kochała w tym żołnierskim stanie.

5. Bo tyn żołnierz, bo tyn żołnierz Boga sie nie boji,
   On cie ściska i całuje, nam na zdradzie stoji.

Szumi wietrzyk

Suszec, 05.1994
Klara Paszek

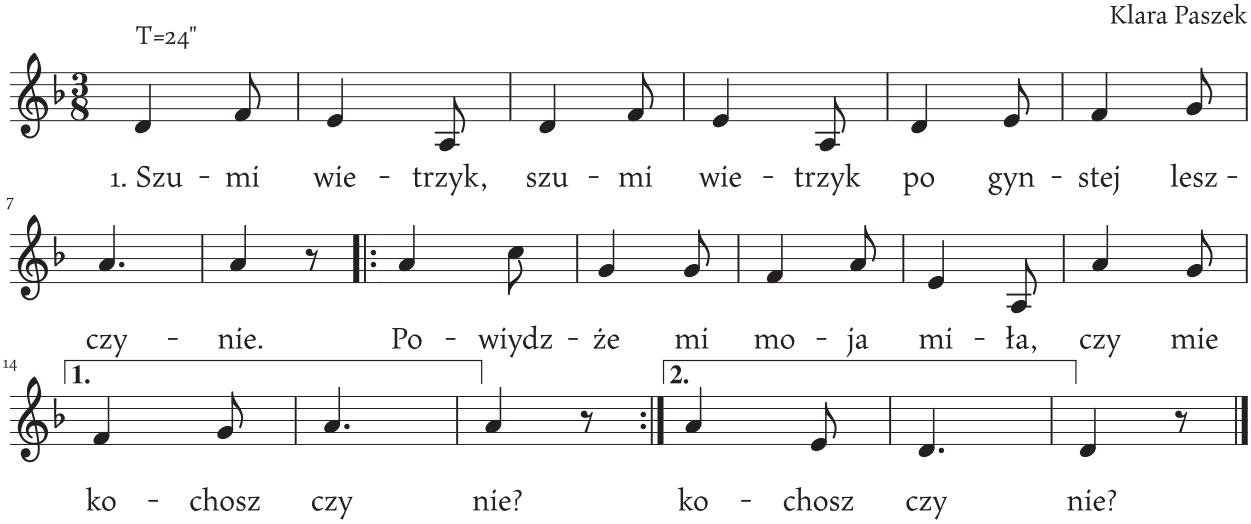
T=24"
1. Szu - mi wie - trzyk, szu - mi wie - trzyk po gyn - stej lesz -
7
czy - nie. Po - wiydz - że mi mo - ja mi - ła, czy mie
14
1.
ko - chosz czy nie?
2.
ko - chosz czy nie?

1. Szumi wietrzyk, szumi wietrzyk po gynstej leszczynie.
   Powiydzże mi moja miła, czy mie kochosz czy nie?

2. A jo kochom, a jo kochom, bo jo kochom ciebie,
   Choćby mój koń karki łomół, jo jade do ciebie.

3. Karki łomie, karki łomie, a jo pod nim nogi.
   Pamiyntej sobie, dziywczyno, dom ci na przestrogi.

4. Na przestrogi, na przestrogi, na łopamiyntanie,
   Żebyś chłopców nie kochała w tem żołnierskim stanie.

5. Bo tyn żołnierz, bo tyn żołnierz Boga sie nie boji,
   łOn cie ścisko i całuje, a na zdradzie stoji.

Śpiywóm, jo śpiywóm [1]

Pawłowice, 25.11.1998
Marta Niezgoda (z d. Krosny), l. 69

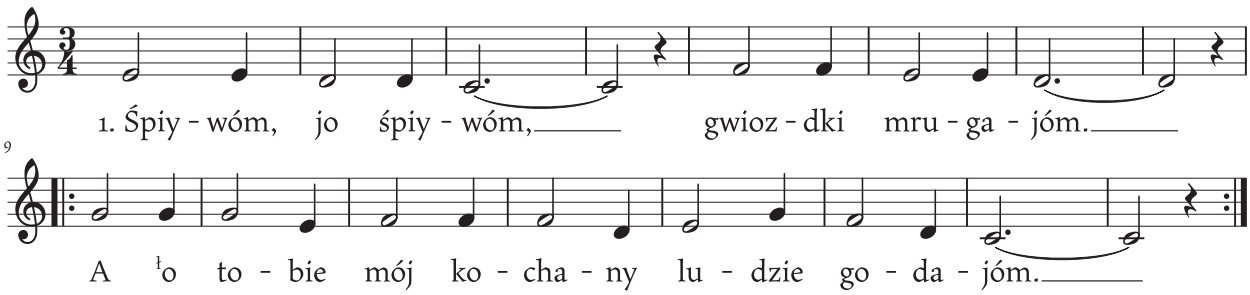

1. Śpiywóm, jo śpiywóm, gwiozdki mrugajóm.
A ˡo tobie mój kochany ludzie godajóm.

2. Mamulko moja, boli mie głowa.
ˡOdjechoł mie mój kochanek, pociecha moja.

3. Nie doł mi płakać ani sie smucić,
ˡObiecoł mi za pół roczku nazod powrócić.

4. Pół roku przeszło, pismeczko przisło.
Przeczytej go sobie teraz moja miluśko.

5. Jak go czytała, zaroz zymdlała.
ˡOd wielkigo frasuneczku zaroz zymdlała.

6. Mamulko moja, sóm tu malyrze.
Dejcie mi go wymalować choć na papiórze.

7. Mamulko moja, piyknie malujóm.
Dejcie mi go wymalować jako lelujóm.

8. Jako lelujóm, jak różowy kwiat.
Bo ˡon mi jest nejmilejszy, niźli cały świat.

9. Ku mieś przichodził i żeś mie zwodził,
ˡObiecołeś, że nie powiysz tego żodnemu.

10. Jakbyś powiedzioł, bych sie wstydziła,
Iżeś ty mie całowywoł, ch'sie nie bróniła.

Śpiywóm, jo śpiywóm [2]

Pawłowice, 25.11.1998
Marta Niezgoda (z d. Krosny), l. 69

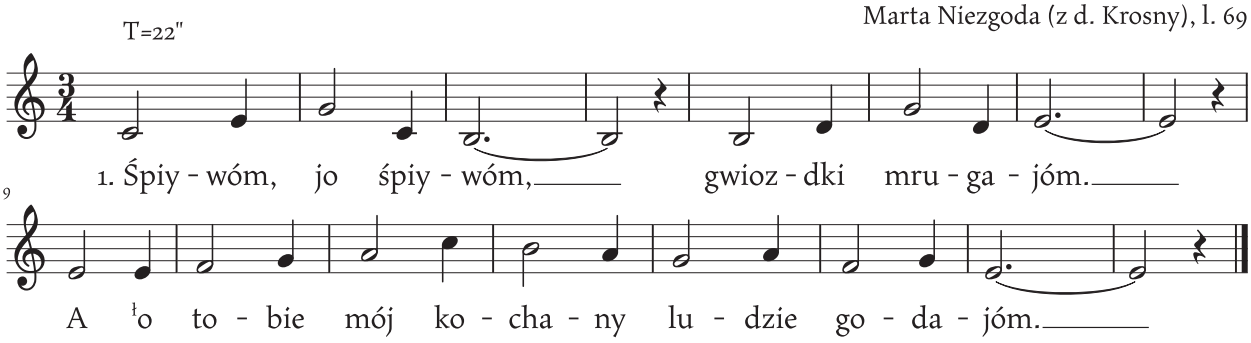

1. Śpiywóm, jo śpiywóm, gwiozdki mrugajóm.
A ło tobie mój kochany ludzie godajóm.

2. Nie doł mi płakać ani sie smucić,
łOdjechoł mie mój kochanek, pociecha moja.

3. Nie doł mi płakać ani sie smucić,
łObiecoł mi za pół roczku nazod powrócić.

4. Pół roczku przeszło, pismeczko prziszło:
Przeczytej go sobie teraz moja milutko.

5. Jak przeczytała, zaroz zymdlała,
łOd wielkigo frasuneczku bardzo płakała.

6. Mamulko moja, sóm tu malyrze,
Dejcie mi go wymalować choć na papiórze.

7. Mamulko moja, piyknie malujóm.
Dejcie mi go wymalować jako lelujóm.

8. Jako lelujóm, jak różowy kwiot.
Bo łon mi jest nejmilejszy, niźli cały świat.

9. Nie godej ludzióm, ani żodnemu,
Iże my sie radzi mómy tak po naszemu.

10. Jakbyś powiedzioł, bych sie wstydziła,
Iżeś ty mie pocałowoł, joch sie nie bróniła.

Świyć miesiónczku pomalušku

Brzeźce, 11.06.1978
Łucja Jarosz, l. 58

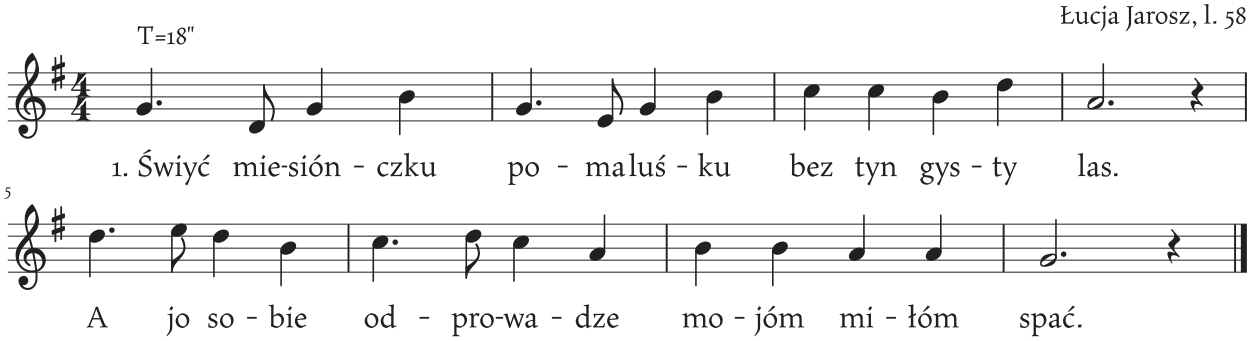

1. Świyć miesiónczku pomalušku bez tyn gysty las.
   A jo sobie odprowadze mojóm miłóm spać.

2. Świyć miesiónczku pomalušku, ale z wysoka.
   Bo do mojej najmilejszej dróga daleka.

3. Jak daleka i szyroka, prowadzi bez las.
   A ja dzisiaj mojóm miłóm żegnam ostatni raz.

Świyć miesiónczku pomalutku

Pawłowice, 10.09.1976
Maria Sadlok, l. 79

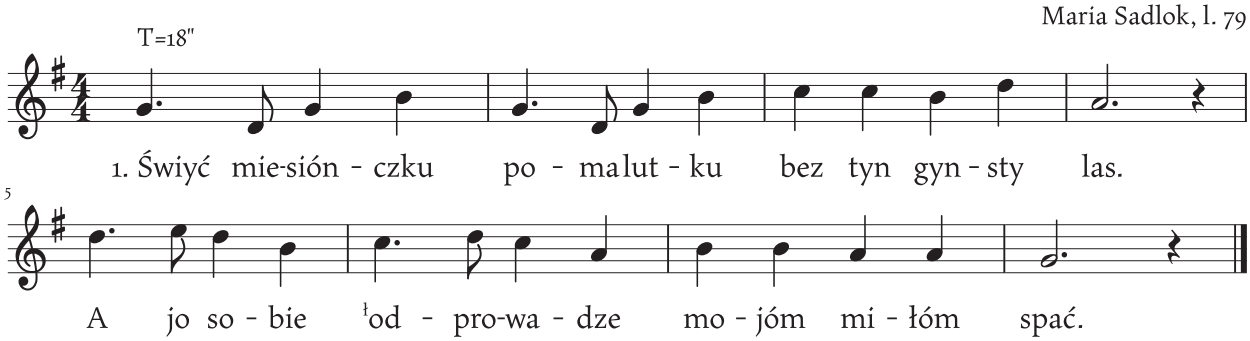

1. Świyć miesiónczku pomalutku bez tyn gynsty las.
   A jo sobie ˡodprowadze mojóm miłóm spać.

2. Świyć miesiónczku pomalutku, ale z wysoka,
   Bo do moji nejmilejszej droga daleka.

3. Świyć miesiónczku pomalutku bez czorne goje.
   Bo jo z mojóm nejmilejszóm ide we dwoje.

Tam na Bejacie

Suszec, 05.1985
Beata Wowra, l. 15

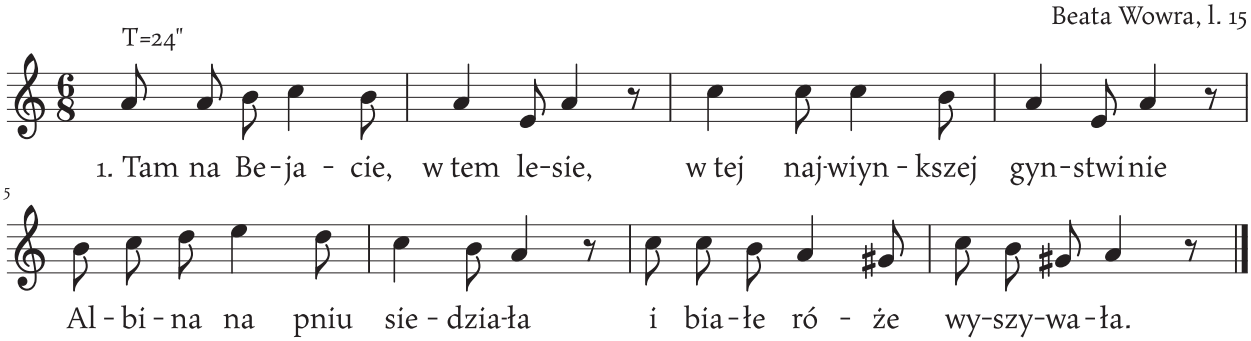

1. Tam na Bejacie, w tem lesie, w tej najwiynkszej gynstwinie
   Albina na pniu siedziała i białe róże wyszywała.

2. Wtem prziszed do niej morderca, wbił jej trzi rany do serca.
   Albina zaraz zymdlała, na miłość boskóm wołała.

3. Konstancie mój nie zbijaj mie, daruj mi moje młode życie,
   Ja ci życia nie daruje, boś mi przysiynge złamała.

Tam na cmentarzu

Suszec, 10.01.1966
Bronisława Kumor, l. 33

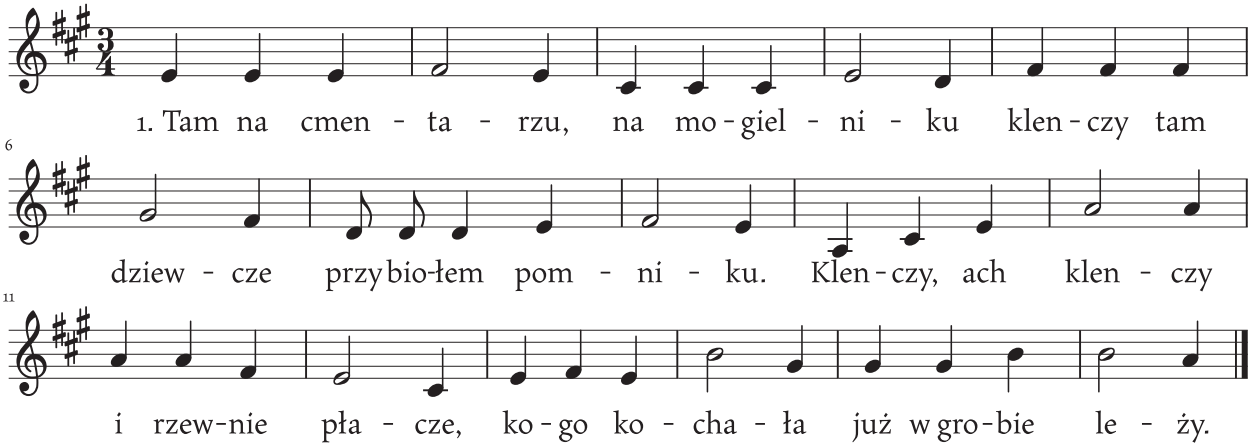

1. Tam na cmentarzu, na mogielniku
   Klenczy tam dziewcze przy biołem pomniku.
   Klenczy, ach klenczy i rzewnie płacze,
   Kogo kochała już w grobie leży.

2. I wtem przyjechał pienkny młodzieniec:
   Komu, ach komu panno dajesz wieniec.
   Czyli ci ojciec zeszedł z tego świata,
   Czy ci na wojnie zabili brata?

3. Ani mi ojciec zeszedł z tego świata,
   Ani na wojnie zabili mi brata.
   Jeno mój luby tu leży w grobie,
   Temu ja wieńcem grób przyozdobie.

4. Ani ci dziewcze płakać nie należy,
   Bo na tym świecie jest dużo młodzieży.
   Choć na tym świecie jest dużo młodzieży,
   Kogo kochałam, już w grobie leży.

Tam na górze kwitnóm róże [1]

Suszec, 22.12.1978
Czesława Boryś, l. 15

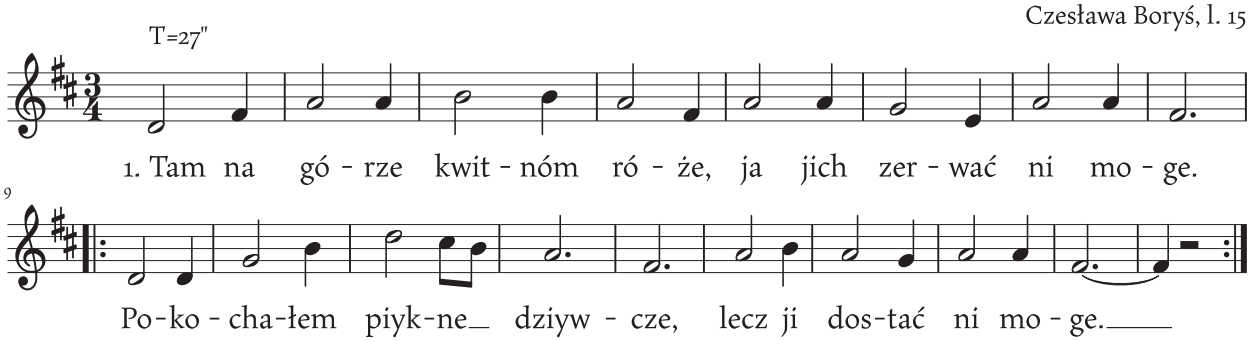

1. Tam na górze kwitnóm róże, ja jich zerwać ni moge.
   Pokochałem piykne dziywcze, lecz ji dostać ni moge.

2. ł Ona chodzi po ł ulicy, z innemi sie całuje,
   Koledzy mi jóm skazujóm: patrz tam jidzie twa miła.

3. Nie pokazuj mi jej bracie, ja jej widzieć nie moge,
   Jak jóm jeszcze raz zobacze, to jóm nożem przebode.

4. Teraz byś mie nożem przebił, piyrwej żeś mie miłowoł,
   Chodziłeś do mie cały roczek, ściskoł, pieścił, całowoł.

Tam na górze kwitnóm róże [2]

Warszowice, 14.09.1967
Marta Kania, l. 55

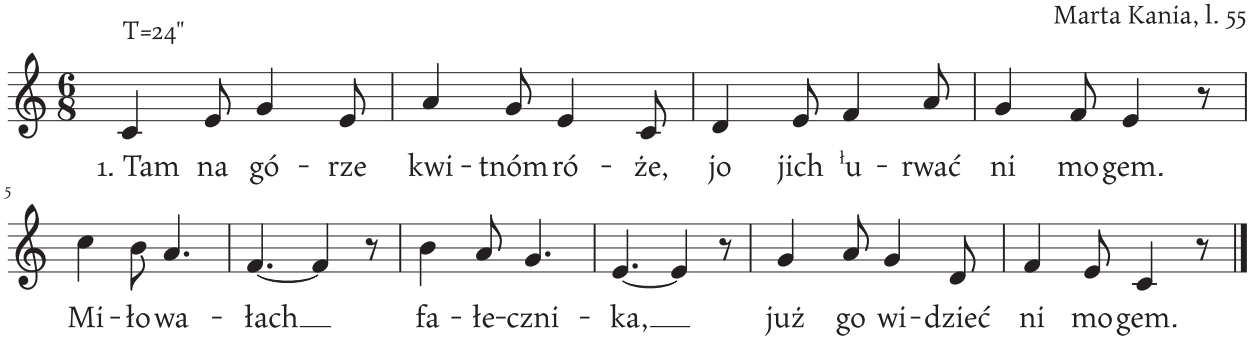

1. Tam na górze kwitnóm róże, jo jich ł urwać ni mogem.
   Miłowałach fałecznika, już go widzieć ni mogem.

2. Miłowała i kochała w sercuch go noszowała.
   A że jo se nie myślała, że ta miłość zdradliwo.

3. ł Ona jidzie ku kościołu, ł on se stoji przed siynióm.
   Kamrat mu jóm pokazuje: Widzisz jidzie twa miło!

4. Jo cie bardzo proszem bracie, nie pokazujżyż mi ji,
   Bo jo ci już downo pedzioł, że nie chodzem już ku nij.

5. Downij toś ku mie chodzowoł, teraz to już ni możesz?
   Kaj to poszła twoja miłość, niech Ponbóczek pokoże!

Tam na łónce stoji studnia

Studzionka, 12.03.1994
Marta Paszyna, l. 81

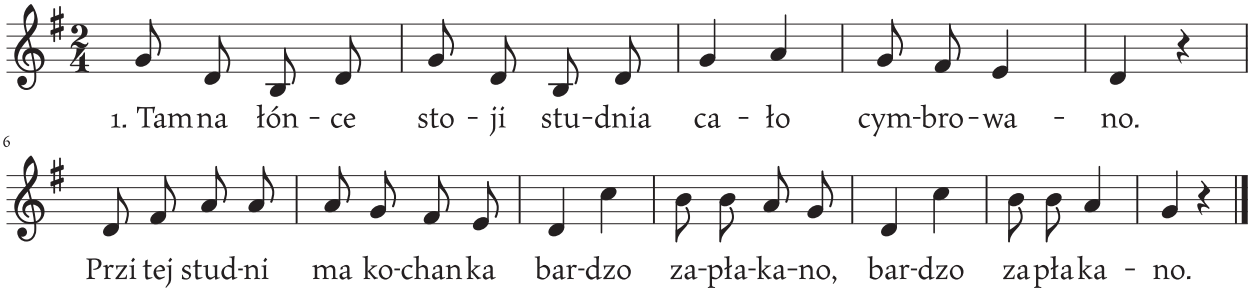

1. Tam na łónce stoji studnia cało cymbrowano.
   Przi tej studni ma kochanka bardzo zapłakano, bardzo zapłakano.

2. Czymu płaczesz, czymu płaczesz, czymu lamyntujesz.
   Kiedy jeszcze nie kolybiesz, ani nie piastujesz, ani nie piastujesz.

3. Jak bych jo też piastowała abo kolybała, abo kolybała,
   To bych na cie mój syneczku strasznie narzykała, strasznie narzykała.

4. Nie narzykej dziołcho na mie jyno sama na sie, jyno sama na sie.
   Jo ci już to downo godoł: Dziołcho rozyńdźma sie, dziołcho rozyńdźma sie.

Tam pod lasem, pod ciymnym jaworem

Pawłowice, 12.03.2001
Zespół Domu Kultury w Pawłowicach "Talizman"

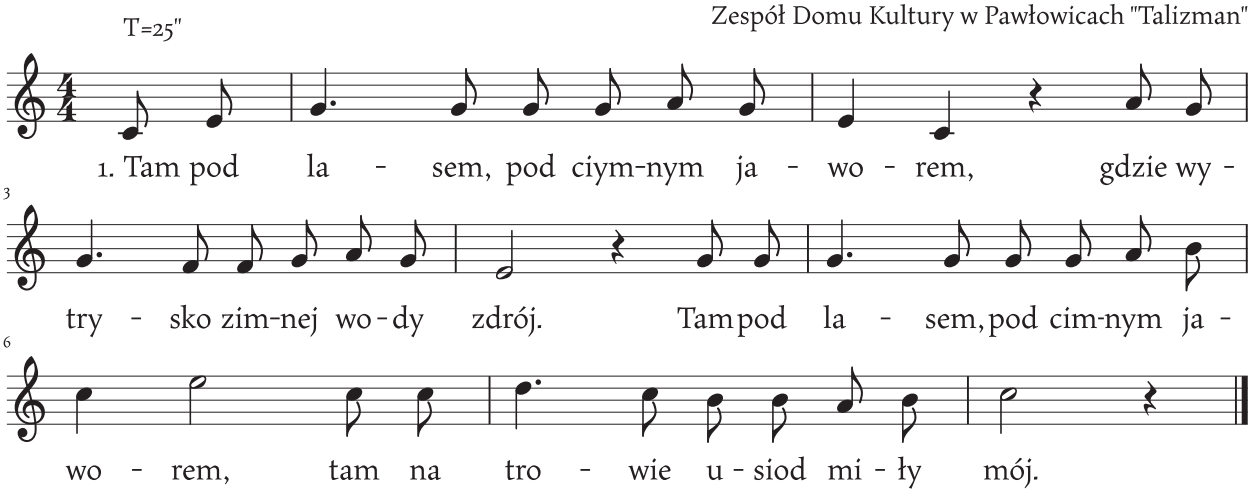

1. Tam pod lasem, pod ciymnym jaworem, gdzie wytrysko zimnej wody zdrój.
   Tam pod lasem, pod ciymnym jaworem, tam na trowie usiod miły mój.

2. Oj, żeby jo orli skrzidła miała lub tej młodej dzikij sarny skok.
   Pryndzy bych sie z mem lubym ujrzała, a tem bardzi, jak zapado zmrok.

3. Widzisz chłopcze, wielko żałość bydzie, kiedy jo sie muszem mamy bać.
   Wiync nie czakej chłopcze nadarymnie, idź se do dóm i połóż sie spać.

Tam w lesie stoi chateczka

Suszec, 15.05.1985
Maria Gruszka, l. 15

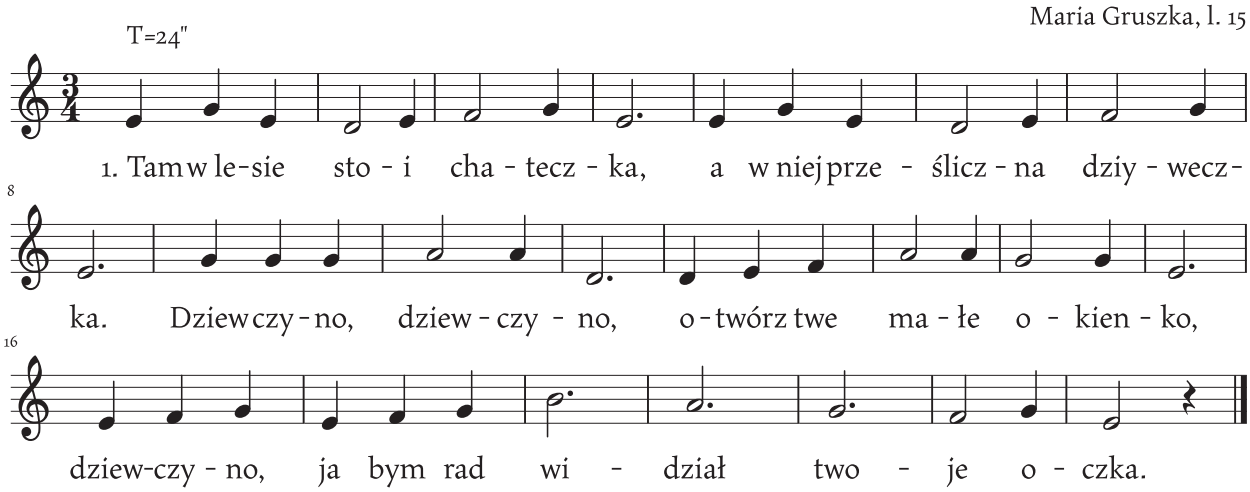

1. Tam w lesie stoi chateczka, a w niej prześliczna dziyweczka.
   Dziewczyno, dziewczyno, otwórz twe małe okienko,
   Dziewczyno, ja bym rad widział twoje oczka.

2. Dziewczyna okno otwarła, żałosnym głosem wołała:
   Witam cie, kochanku mój, witam cie kochanku mój miły.
   Witam cie, ale już nie jestem samotna.

3. Innegoś sobie obrała, na mie żeś czekać nie chciała?
   Cóż z tego innego masz, kiedy wciónż płaczesz i narzekasz,
   A ja jestem sobie wolny jak w polu ptak.

Tam za góróm

Suszec, 05.1987
Bogusław Figura, l. 15

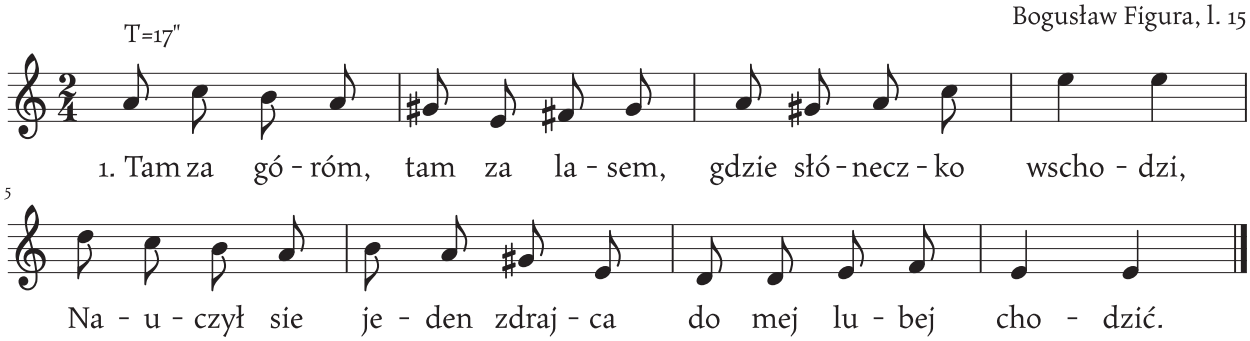

1. Tam za góróm, tam za lasem, gdzie słóneczko wschodzi,
   Nauczył sie jeden zdrajca do mej lubej chodzić.

2. Zdrajca wojskem maszyruje, Ańcia w ¹oknie stoji,
   Chodź Ańciu, dej mi buziaka, bo mie serce boli.

3. Niechaj boli, niechaj bydzie, niechaj pozostanie,
   ¹Utraciłam swój wianeczek przez twoji kochanie.

Te rudzicki jabko

Rudziczka, 08.03.1956
Franciszka Migas, l. 63

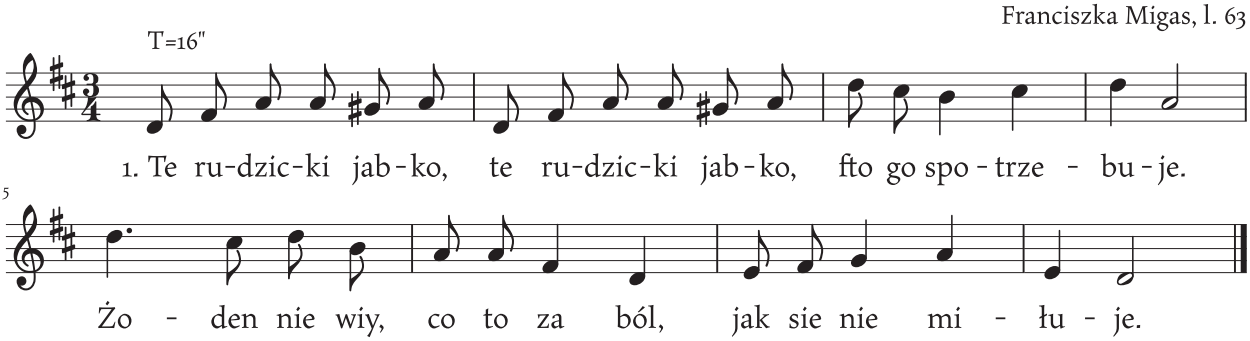

1. Te rudzicki jabko, te rudzicki jabko, fto go spotrzebuje.
   Żoden nie wiy, co to za ból, jak sie nie miłuje.

2. Jo sie też tu z jednóm, jo sie też tu z jednóm bardzo zamiłowoł,
   Trzi lateczka do nij chodził, poćciwie jóm chowoł.

3. Na tyn sztworty roczek, na tyn sztworty roczek musiołech poprzestać.
   Prziszło pismo łod cysorza, iże móm łodjyżdżać.

Tróm ta rada wieczór jidzie

Pawłowice, 08.02.1959
Maria Sadlok, l. 62

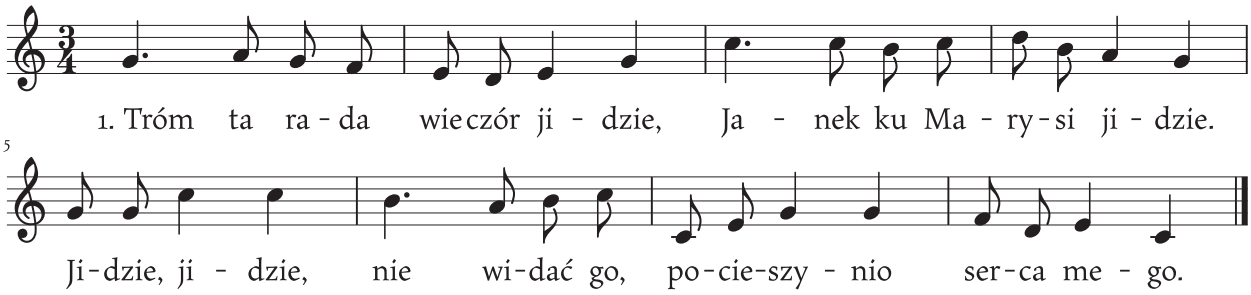

1. Tróm ta rada wieczór jidzie, Janek ku Marysi jidzie.
   Jidzie, jidzie, nie widać go, pocieszynio serca mego.

2. Pocieszynio serca mego, miałach synka paradnego,
   Paradnegoch synka miała, za inszemi poglóndała.

3. Sjón pieszczónek z palca swego, rozgniywoł sie, doł ji jego.
   Tu mosz, tu mosz pocieszyni, smutne nasze rozłónczyni.

4. Móglimy sie nie rozłónczać, mógli my sie pomiłować
   Po roz piyrszy, po roz trzeci i tak dali aż do śmierci.

Ty czyrwiono różyczko

Pawłowice, 22.02.1992
Łucja Cieśla, l. 74

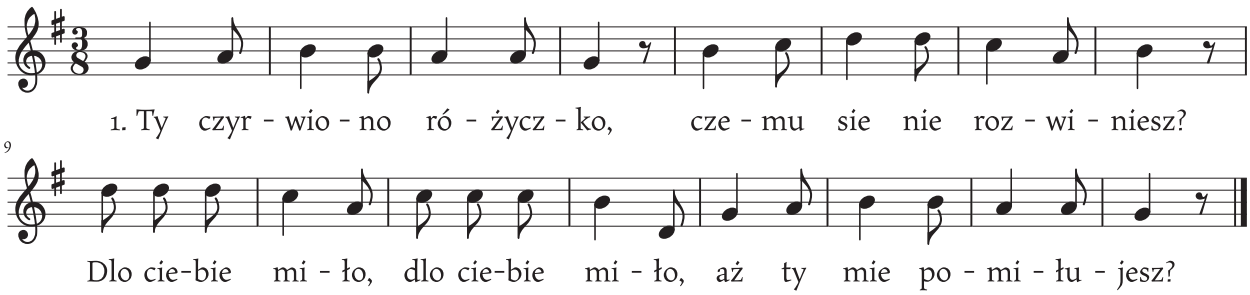

1. Ty czyrwiono różyczko, czemu sie nie rozwiniesz?
   Dlo ciebie miło, dlo ciebie miło, aż ty mie pomiłujesz?

2. Tyś już inszóm miłowoł, a jo nad tem płakała,
   Bielutkóm chustkóm, bielutkóm chustkóm, moji łoczka wytarła.

3. Czemużeś ty płakała, kiedy cie nic nie boli?
   Miłowalimy sie, miłowalimy sie jak ta pora gołymbi.

U mamulki rodzónej

Kobielice, Branica, 1988
Maria Balcarek, l. 74

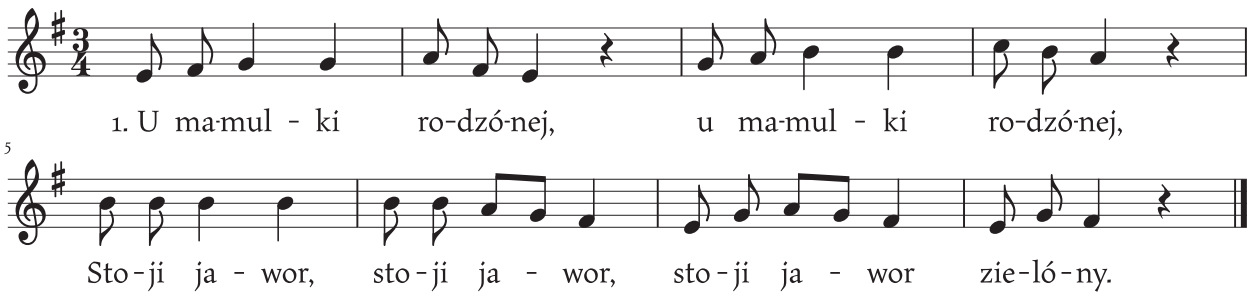

1. U mamulki rodzónej, u mamulki rodzónej,
   Stoji jawor, stoji jawor, stoji jawor zielóny.

2. Pod jaworem łóżeczko, pod jaworem łóżeczko,
   Na nim moji, na nim moji, na nim moji serdeczko.

3. Leży, leży, choruje, leży, leży, choruje.
   Po nejmilszóm, po nejmilszóm, po nejmilszóm skazuje.

4. Przidź ma miło, przidź dó mie. Przidź ma miło, przidź dó mie.
   Przyniyś lyki, przyniyś lyki, przyniyś lyki, lykuj mie.

ł U sómsiada zygar bije

Brzeźce 11.06.1978
Łucja Jarosz, l. 58

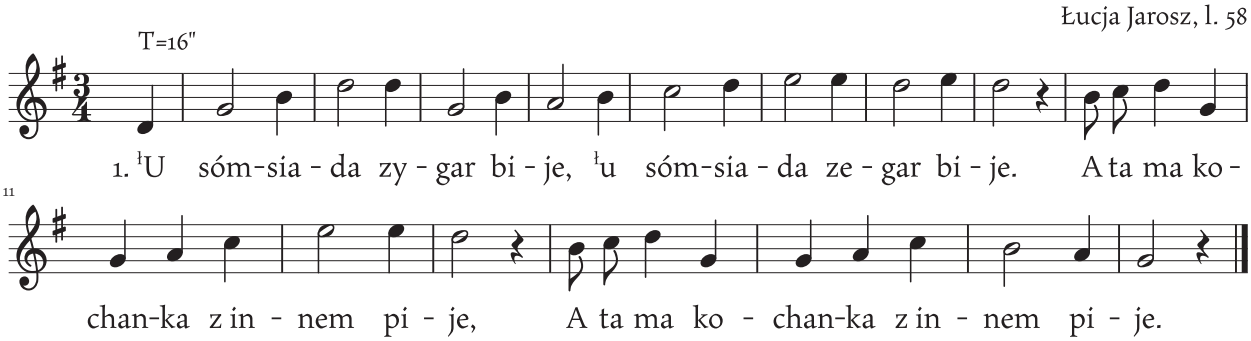

1. łU sómsiada zygar bije, łu sómsiada zegor bije.
A ta ma kochanka z innem pije, a ta ma kochanka z innem pije.

2. Z innem pije zy mnóm nie chce, z innem pije zy mnóm nie chce.
Ej, boli mie, boli moje serce, ej, boli mie, boli moje serce.

3. łU sómsiada zygar cyka, łu sómsiada zygar cyka,
A ta ma kochanka z innym smyka, a ta ma kochanka z innym smyka.

4. Z innym smyka zy mnóm nie chce, z innym smyka zy mnóm nie chce.
Ej, boli mie, boli moje serce, ej, boli mie, boli moje serce.

5. łU sómsiada zygar dziyga, łu sómsiada zygar dziyga.
A ta ma kochanka z innym lyga, a ta ma kochanka z innym lyga.

6. Z innym lyga zy mnóm nie chce, z innym lyga zy mnóm nie chce.
Ej, boli mie, boli moje serce, ej, boli mie, boli moje serce.

ˡUsnyła dziołcha

Pawłowice, 10.01.1951
Anastazja Stanieczko, l. 45 (zwr. 1–2)
Pawłowice, 15.05.1997
Ernest Brandys, l. 76 (zwr. 3–6)

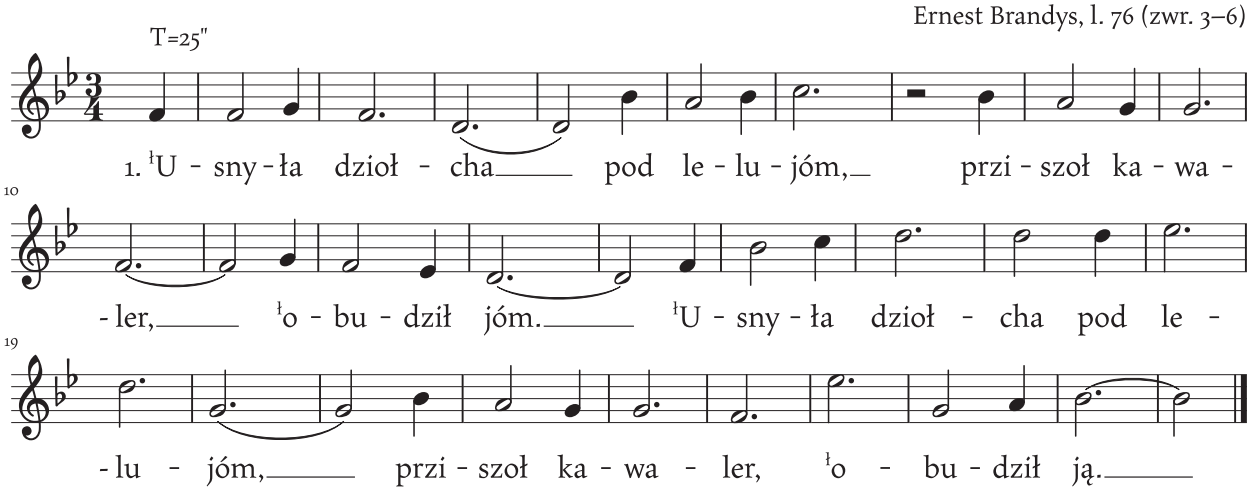

1. ˡUsnyła dziołcha pod lelujóm, prziszoł kawaler, ˡobudził jóm.
ˡUsnyła dziołcha pod lelujóm, prziszoł kawaler, ˡobudził jóm.

2. Ej dziołcho, dziołcho, ty tukej spisz, a jo cie kochóm, ty nic nie wiysz.
Ej dziołcho, dziołcho, ty tukej spisz, a jo cie kochóm, ty nic nie wiysz.

3. Jo tukej przziszoł ci powieć, że cie za żone ni moge mieć.
Jo tukej przziszoł ci powieć, że cie za żone ni moge mieć.

4. Ojcowie moji mi zbraniajóm, żynić sie z tobóm mi nie dajóm.
Ojcowie moji mi zbraniajóm, żynić sie z tobóm mi nie dajóm.

5. Tyś u siedloka za lichy grosz, jo móm jutrziny, ty jich ni mosz.
Tyś u siedloka za lichy grosz, jo móm jutrziny, ty jich ni mosz.

6. Ej dziołcho, dziołcho rozyńdźmy sie, bo mie zostało utopić sie.
Ej dziołcho, dziołcho rozyńdźmy sie, bo mie zostało utopić sie.

W czornem lesie ptoszek śpiywo

Suszec, 15.11.1987
Klara Paszek, l. 73

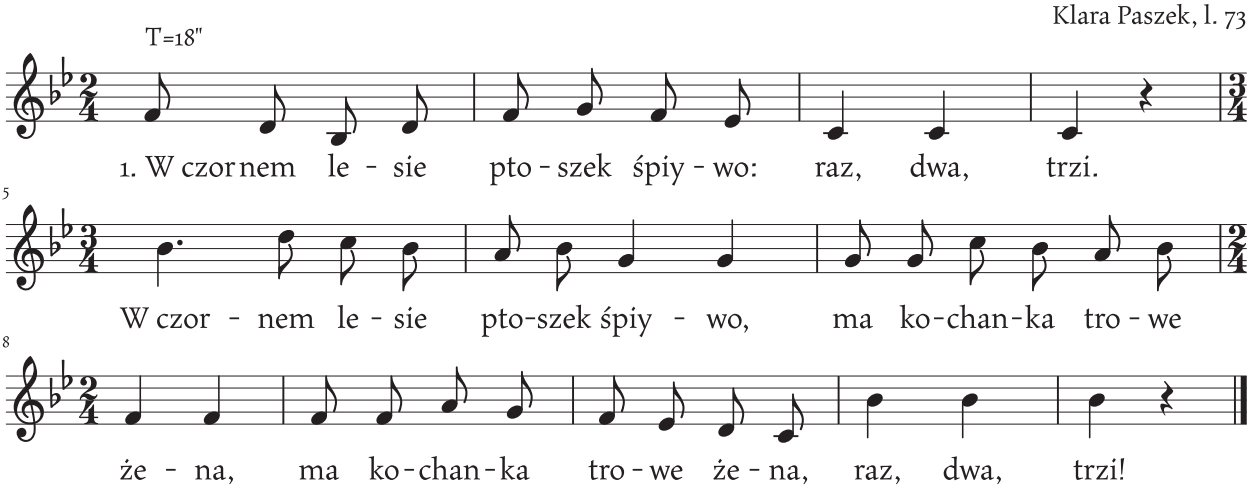

1. W czornem lesie ptoszek śpiywo: raz, dwa, trzi.
W czornem lesie ptoszek śpiywo, ma kochanka trowe żena,
Ma kochanka trowe żena, raz, dwa, trzi!

2. Żena, żena, nawiónzała, raz, dwa, trzi.
Żena, żena, nawiónzała, na Jasinka zawołała,
Na Jasinka zawołała, raz, dwa, trzi!

3. Pódźn Jasinku trowke dźwigać, raz, dwa, trzi.
Pódźn Jasinku trowke dźwigać, mogem ci sie kiedy przidać,
Mogem ci sie kiedy przidać, raz, dwa, trzi!

4. Jeszcze trowka nie dźwigniona, raz, dwa, trzi.
Jeszcze trowka nie dźwigniona, ma kochanka obmówiona,
Ma kochanka obmówiona, raz, dwa, trzi!

5. Ludzie mi jóm ł obmówili, raz, dwa, trzi.
Ludzie mi jóm ł obmówili, ludzie gorsi niżeli psy,
Ludzie gorsi niżeli psy, raz, dwa, trzi!

6. Psy szczekajóm i przestajóm, raz, dwa, trzi.
Psy szczekajóm i przestajóm, ale ludzie nie przestajóm,
Ale ludzie nie przestajóm, raz, dwa, trzi!

W jednem ł̨okieneczku

Brzeźce, 11.06.1978
Łucja Jarosz, l. 58

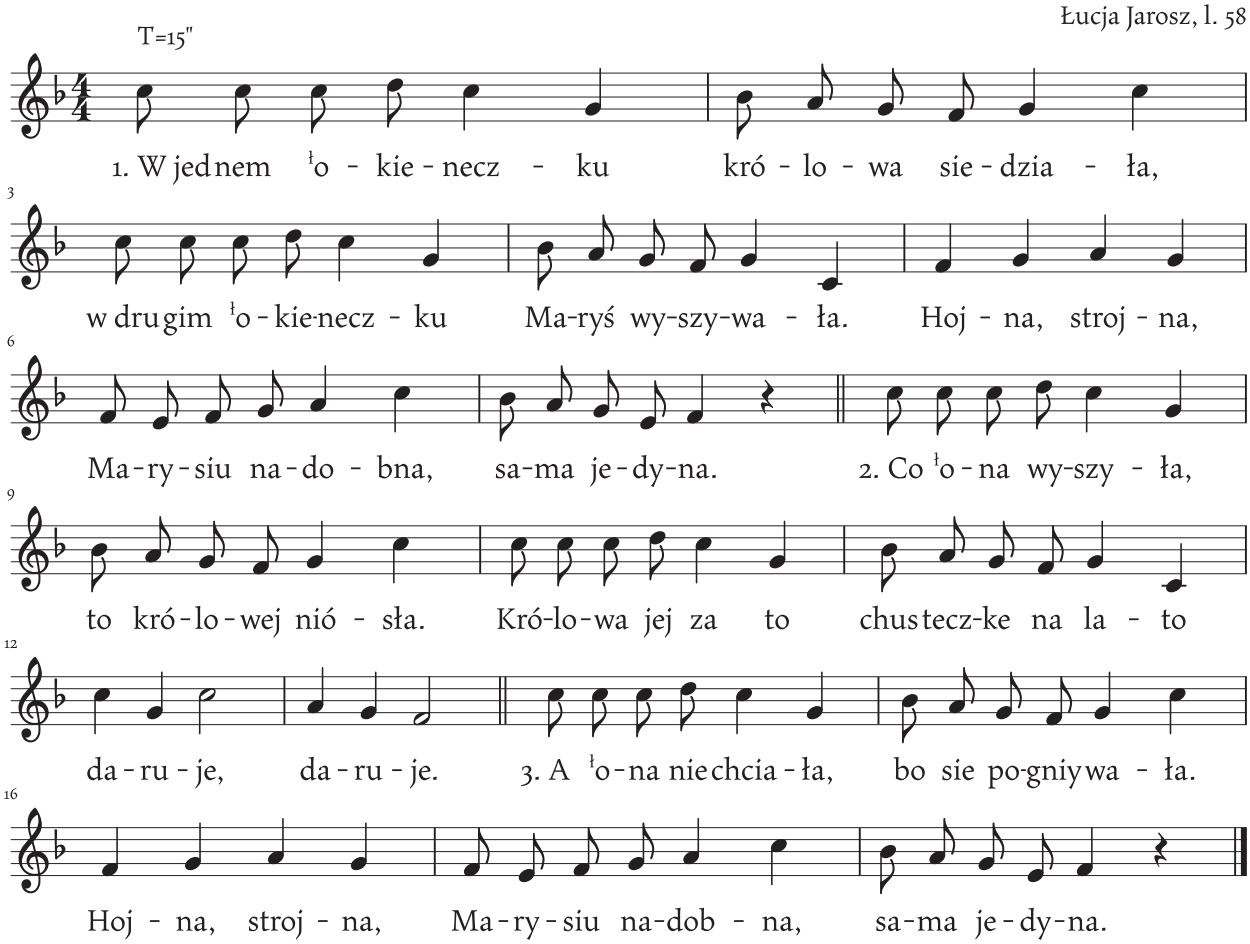

1. W jednem ł̨okieneczku królowa siedziała,
   W drugim ł̨okieneczku Maryś wyszywała.
   Hojna, strojna, Marysiu nadobna sama jedyna.

2. Co ł̨ona wyszyła, to królowej niósła.
   Królowa jej za to chusteczke na lato daruje, daruje.

3. A ł̨ona nie chciała, bo sie pogniywała.
   Hojna, strojna, Marysiu nadobna, sama jedyna.

W malinowym lesie [1]

Rudziczka, 22.12.1978
Aniela Gruszka, l. 15

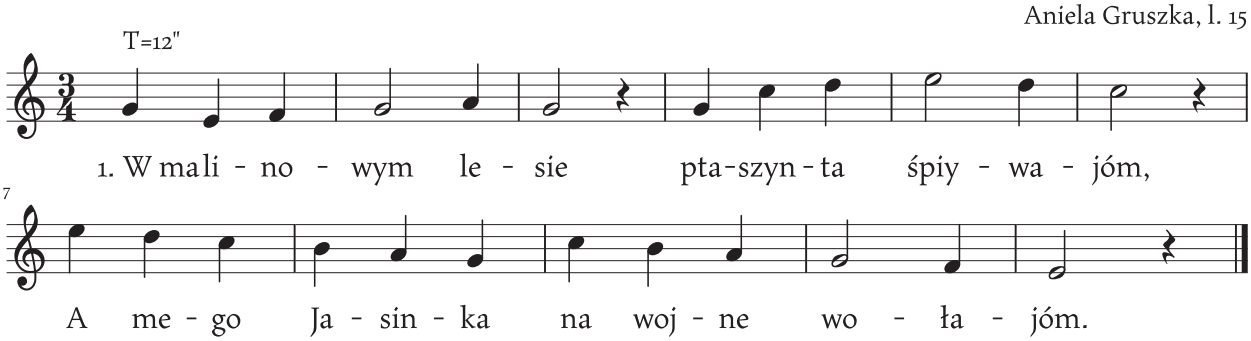

1. W malinowym lesie ptaszynta śpiywajóm,
A mego Jasinka na wojne wołajóm.

2. Wołajóm, wołajóm, konik łosiodłany,
Komuż mie zostawisz, mój Jasiu kochany.

3. Zostawie jo ciebie temu co na niebie,
Za roczek i za dwa powróce do ciebie.

4. Minół roczek i dwa jak sie wojna toczy,
A moja kochanka wypłakuje łoczy.

W malinowym lesie [2]

Suszec, 1995
śpiew na spotkaniu towarzyskim

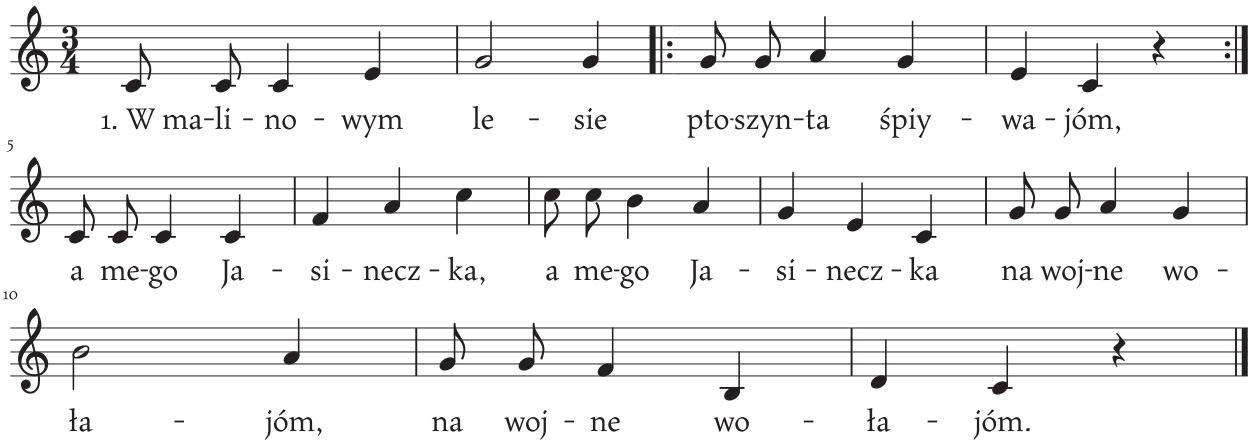

1. W malinowym lesie ptoszynta śpiywajóm,
A mego Jasineczka, a mego Jasineczka na wojne wołajóm, na wojne wołajóm.

W mem ł ogródeczku zakwitła róża

Branica, 1999
Maria Balcarek, l.85

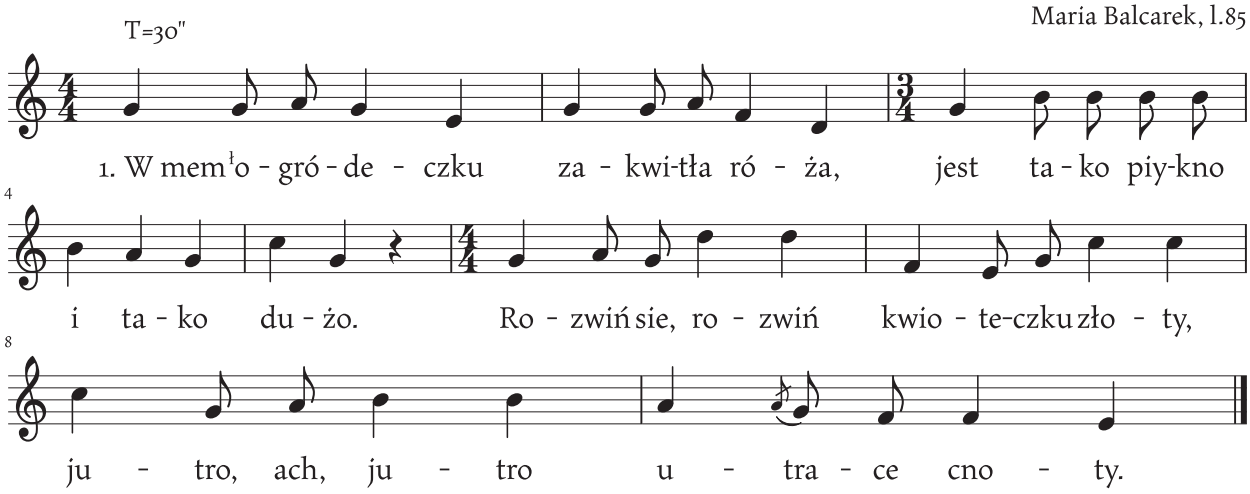

1. W mem ł ogródeczku zakwitła róża, jest tako piykno i tako dużo.
   Rozwiń sie, rozwiń kwioteczku złoty, jutro, ach jutro utrace cnoty.

2. Jutro, ach jutro byde sie strojić, jutro, ach jutro bydem wyndrować.
   Jutro, ach jutro bydem wyndrować i wszystkich gości weselnych prosić.

3. Poszła po szaty no i ujzdrzała, że jedne fołde źle wszytóm miała.
   A ł ona ł o tem nic nie wiedziała, że szaty na śmierć ł uszyte miała.

4. A jak nadeszła godzina ślubno, matka jóm budzi, a ł ona zimno.
   A jak przijechoł jej narzeczóny, płacze, narzyko, że ł opuszczony.

5. Goście sie schodzóm, muzyka grała, a ł ona w trumnie sztywno leżała.
   Twardo jak marmur, blado jak chusta, a ł on całowoł jeji zimne usta.

W mem łogródku rośnie wiś

Wola, 18.10.1963
Tomasz Niesyto, l. 72

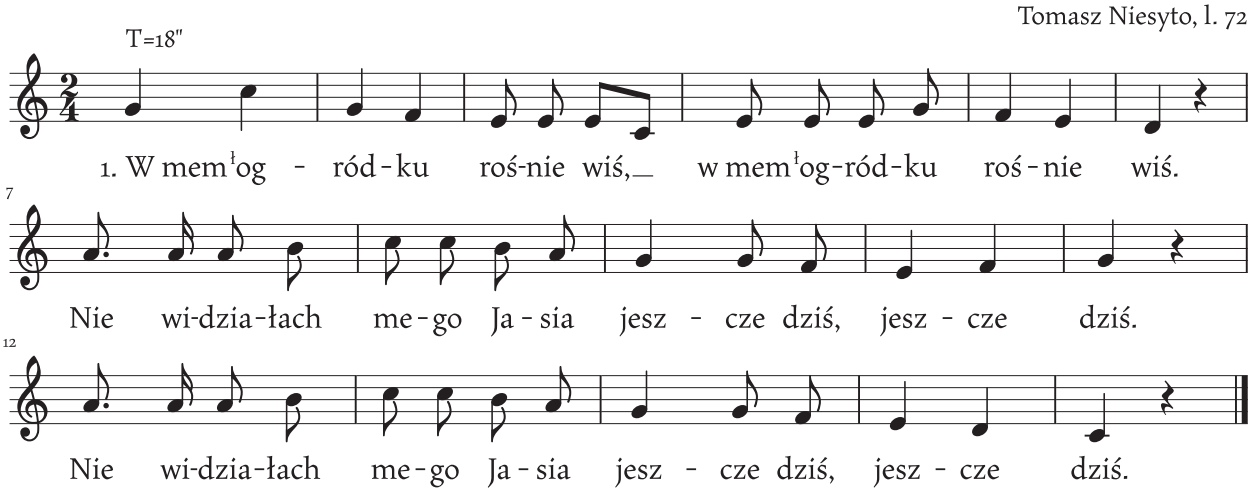

1. W mem łogródku rośnie wiś, w mem łogródku rośnie wiś.
   Nie widziałach mego Jasia jeszcze dziś, jeszcze dziś.
   Nie widziałach mego Jasia jeszcze dziś, jeszcze dziś.

2. Kto mi ło nim coś powiy, kto mi ło nim coś powiy,
   Bo łurywoł w mem łogrodzie lelije, lelije.
   Bo łurywoł w mem łogrodzie lelije, lelije.

3. Jak łon łurwoł lelije, to jo łurwiem trzi róże.
   I zaniesem Jasinkowi na łoże, na łoże.
   I zaniesem Jasinkowi na łoże, na łoże.

W pańskim łogródeczku

Suszec, 22.10.1987
Klara Paszek, l. 73

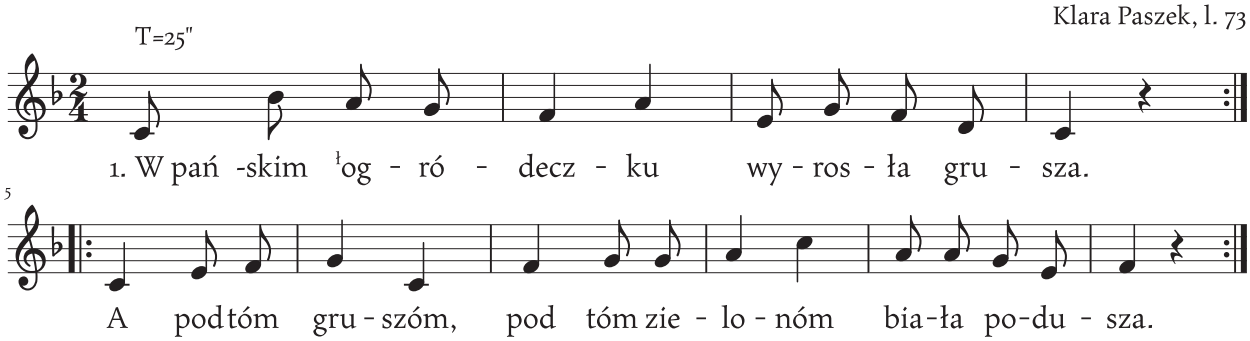

1. W pańskim łogródeczku wyrosła grusza.
   A pod tóm gruszóm, pod tóm zielonóm biała podusza.

2. A na tej poduszy Kasia leżała,
   Swoje młode lata, swoje wieczorynki opłakiwała.

3. Ciesz sie Kasiu, nie płacz i nie lamyntuj,
   Byndem listy pisał, ty bydziesz czytała, orogiementum.

4. Kupie jo ci Kasiu wstónżke zielonóm,
   Byś sie ucióngała i szórowała, ciyniutkóm była.

5. Bym sie ucióngała roczek, półtora.
   Już nie bydem takóm, już nie bydem takóm, jak byłam wczora.

6. Wczora Jasiu byłam róża w ogrodzie.
   A dzisiaj jestem, a dzisiaj jestem lilija w wodzie.

W pogodny wieczór majowy

Branica, 1999
Maria Balcarek, l.85

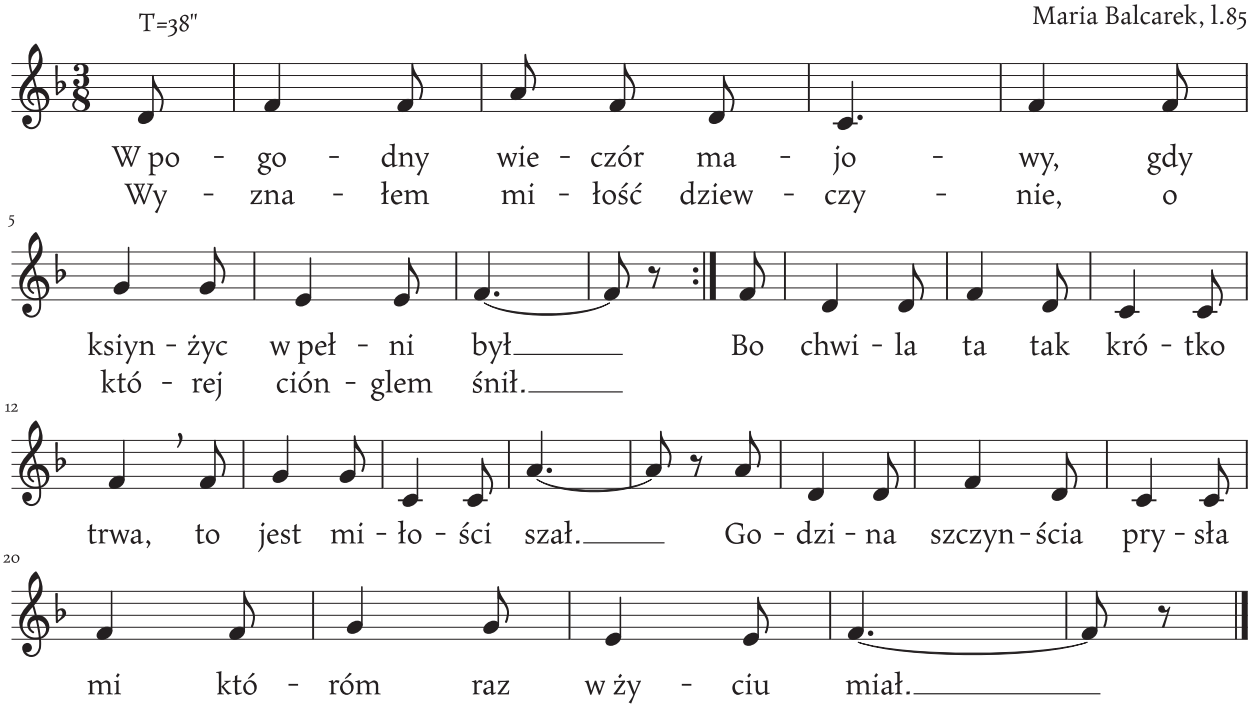

W pogodny wieczór majowy, gdy ksiynżyc w pełni był.
Wyznałem miłość dziewczynie, o której ciónglem śnił.
Bo chwila ta tak krótko trwa, to jest miłości szał.
Godzina szczynścia prysła mi któróm raz w życiu miał.

W polu grusza stoji

Suszec 15.04.1985
Alina Kotas, l. 15

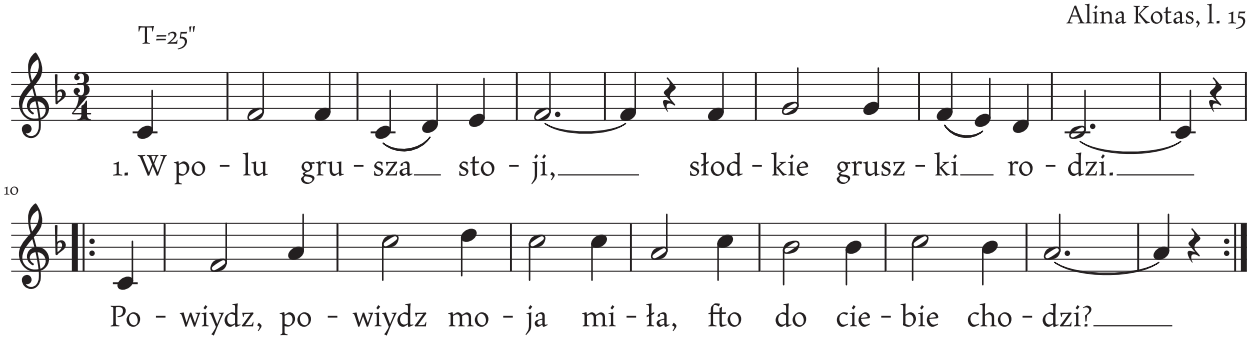

1. W polu grusza stoji, słodkie gruszki rodzi.
   Powiydz, powiydz moja miła, fto do ciebie chodzi?

2. Nikt do mie nie chodzi, jak gwiazdy na niebie,
   Tylko, tylko tyn Jasieńko, co sie kocha we mie.

3. Przijechał od boru, zapukał w okienko
   Otwórz, otwórz moja miła, otwórz ma kochanko.

4. Ja ci nie otworze, bo sie mamy boje,
   Pastyrz to mo tysiónc innych, o ciebie nie stoje.

5. Ty o mie nie stoisz i konika mego,
   Po cóżeś go uwiónzała u żłóbu pustego?

6. U żłobu pustego, u pustej drabiny,
   Bywaj zdrowa, moja luba, ja jade do innej.

W Raciborzu na ryneczku [1]

Rudziczka, 27.02.1955
Jan Dźwigoł, l. 51

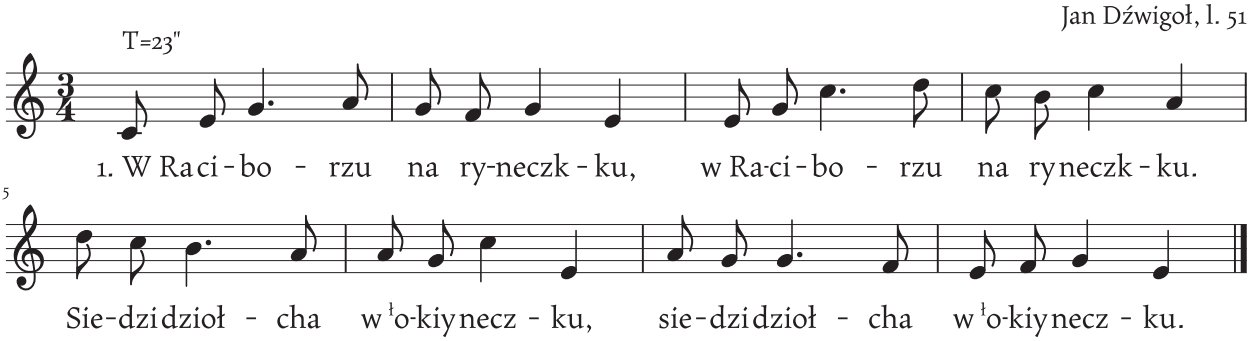
T=23"
1. W Raci-bo - rzu na ry-neczk-ku, w Ra-ci-bo - rzu na ryneczk-ku.
Sie-dzi dzioł - cha w ło-kiynecz - ku, sie-dzi dzioł - cha w ło-kiynecz - ku.

1. W Raciborzu na ryneczku, w Raciborzu na ryneczku,
Siedzi dziołcha w łokiyneczku, siedzi dziołcha w łokiyneczku.

2. Prziszoł do nij cudzoziymiec, prziszoł do nij cudzoziymiec,
Dziołcho, dziołcho dej mi wiyniec, dziołcho, dziołcho, dej mi wiyniec.

3. Jo bym ci go rada dała, jo bym ci go rada dała,
Gdybych jo przed bratem śmiała, gdybych jo przed bratem śmiała.

4. Weź a łotruj brata swego, weź a łotruj brata swego
Bydziesz miała mie samego, bydziesz miała mie samego.

5. Kryste Panie grzych mi łodpuś, Kryste Panie, grzych mi łodpuś,
Jako bych go miała łotruć, jako bych go miała łotruć?

6. Jidź do lasa zielónego, jidź do lasa zielónego,
Narwej liścio jadowego, narwej liścio jadowego.

7. Zamoczej go do szklanice, zamoczej go do szklanice,
Jidź, zaniyś go do piwnice, jidź, zaniyś go do piwnice.

8. Wtem jedzie brat łod Berlina, wtem jedzie brat łod Berlina,
Woło: siostro dej mi wina, woło: siostro dej mi wina.

9. Poleciała do piwnice, poleciała do piwnice,
Prziniósła mu dwe szklanice, prziniósła mu dwe szklanice.

10. Piyrszóm pije, a już mdleje, piyrszóm pije, a już mdleje,
Siostro, siostro, co sie dzieje, siostro, siostro, co sie dzieje.

11. Drugóm pije z kónia leci, drugóm pije z kónia leci,
Siostro, siostro, dbej na dzieci, siostro, siostro, dbej na dzieci.

12. A jakóżbych jo dbać miała, a jakóżbych jo dbać miała,
Kie jo sama bydem miała, kie jo sama bydem miała.

W Raciborzu na ryneczku [2]

Suszec 22.10.1987
Klara Paszek, l. 73

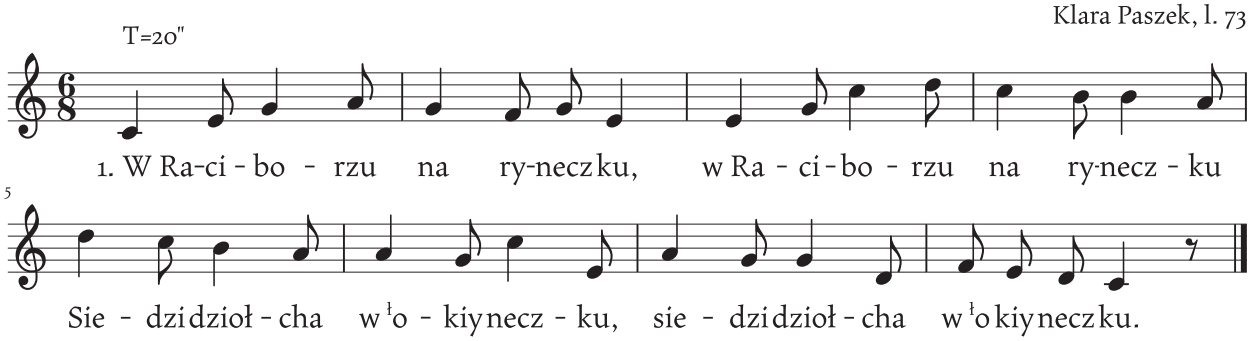

1. W Raciborzu na ryneczku, w Raciborzu na ryneczku
   Siedzi dziołcha w ł okiyneczku, siedzi dziołcha w ł okiyneczku.

2. Siedzi, siedzi, lamyntuje, siedzi, siedzi, lamyntuje,
   Swoji ł oczka wypłakuje, swoji ł oczka wypłakuje.

W Raciborzu na ryneczku [3]

Suszec, 05.1994
Klara Paszek, l. 80

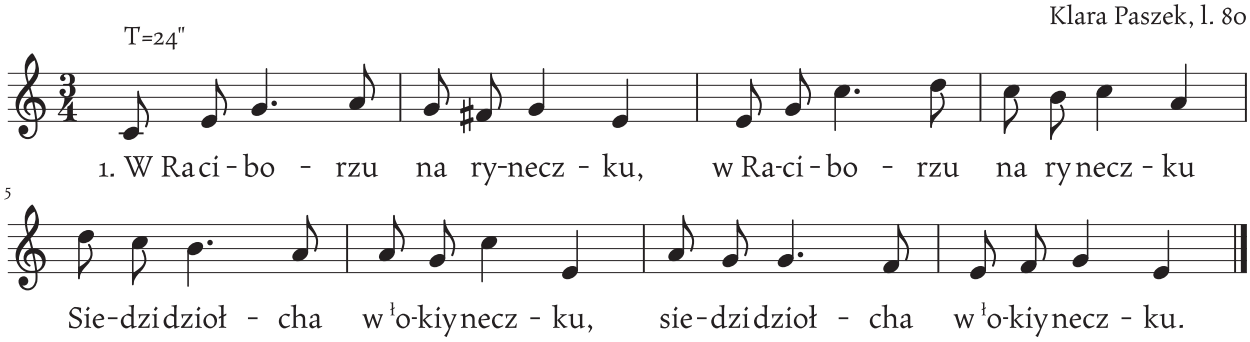

1. W Raciborzu na ryneczku, w Raciborzu na ryneczku
   Siedzi dziołcha w ł okiyneczku, siedzi dziołcha w ł okiyneczku.

2. Przisżeł ku ni młody żyniec, przisżeł ku ni młody żyniec,
   Dziołcho, dziołcho podej wiyniec, dziołcho, dziołcho podej wiyniec.

3. Rada bych ci go podała, rada bych ci go podała,
   Żebych jo przed bratem śmiała, żebych jo przed bratem śmiała.

4. Weź i ł otruj brata swego, weź i ł otruj brata swego,
   Bydziesz miała mie samego, bydziesz miała mie samego.

5. A jak bym go ł otruć miała, a jak bym go ł otruć miała,
   Kiech sie tego nie ł uczyła, kiech sie tego nie ł uczyła.

6. Zońdź do lasa liściastego, zońdź do lasa liściastego,
Narwej liścia jadowego, narwej liścia jadowego.

7. I zaprow go do szklanice, i zaprow go do szklanice,
I wyniyś go do piwnice, i wyniyś go do piwnice.

8. Brat już jedzie ˡod Berlina, brat już jedzie ˡod Berlina,
Siostro, siostro, podej wina, siostro, siostro, podej wina.

9. Poleciała do piwnice, poleciała do piwnice,
I przyniósła dwie szklanice, i przyniósła dwie szklanice.

10. Piyrszóm pije, już bladnieje, piyrszóm pije, już bladnieje,
Siostro, siostro, co sie dzieje? Siostro, siostro, co sie dzieje?

11. Drugóm pije z kónia leci, drugóm pije z kónia leci,
Siostro, siostro, dbej na dzieci! Siostro, siostro, dbej na dzieci!

12. A jo bym ci na ni dbała, a jo bym ci na ni dbała,
Żebych to jo swoji miała! Żebych to jo swoji miała!

13. Zaleciała do izbedki, zaleciała do izbedki,
Napisała dwa listeczki, napisała dwa listeczki.

14. Pisze listy do miłego, pisze listy do miłego,
Że ˡotruła brata swego, że ˡotruła brata swego.

15. On ji zaroz ˡodpisuje, on ji zaroz ˡodpisuje,
Że ji wiyncej nie miłuje, że ji wiyncej nie miłuje.

16. Kieś ˡotruła brata swego, kieś ˡotruła brata swego,
ˡOtrułabyś mie samego, ˡotrułabyś mie samego.

W Raciborzu na ryneczku [4]

Studzionka, 12.03.1994
Marta Paszyna, l. 81

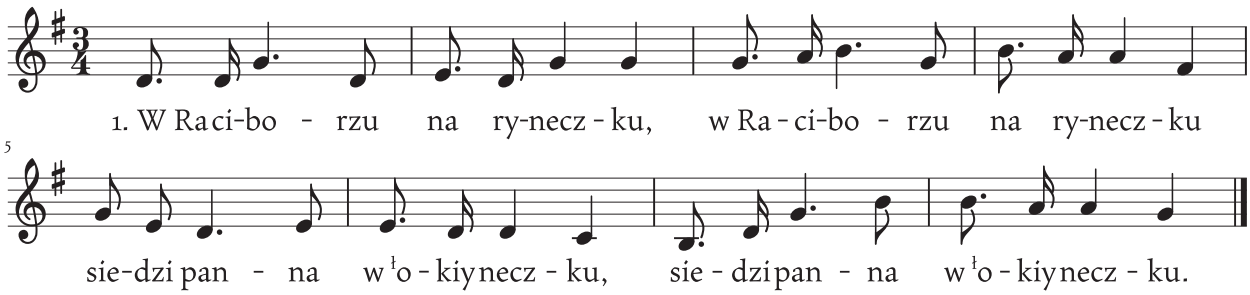

1. W Raciborzu na ryneczku, w Raciborzu na ryneczku,
Siedzi panna w ł okiyneczku, siedzi panna w ł okiyneczku.

2. Przyszoł ku nij cudzoziymiec, przyszoł ku nij cudzoziymiec,
Dziołcho, dziołcho dej mi wiyniec, dziołcho, dziołcho dej mi wiyniec.

3. Jo bych ci go rada dała, jo bych ci go rada dała,
Kiebych przed mem bratem śmiała, kiebych przed mem bratem śmiała.

4. Weź i ł otruj brata swego, weź i ł otruj brata swego
Bydziesz miała mie samego, bydziesz miała mie samego.

5. Siostra poszła do piwnice, siostra poszła do piwnice,
Przyniysła mu dwe szklanice, przyniysła mu dwe szklanice.

6. Piyrszo pije, już zymdleje, piyrszo pije, już zymdleje,
Siostro, siostro co sie dzieje, siostro, siostro co sie dzieje?

7. Drugo pije z kónia leci, drugo pije z kónia leci,
Siostro, siostro dbej ł o dzieci, siostro, siostro dbej ł o dzieci.

8. Jo bydem ł o dzieci dbała, jo bydem ł o dzieci dbała,
Jak jo bydem swoji miała, jak jo bydem swoji miała.

9. ł Otrułaś ty brata swego, ł otrułaś ty brata swego,
ł Otrułabyś mie samego, ł otrułabyś mie samego.

W scyrym polu

Bojszowy, 29.06.1971
Paweł Lubowiecki, l. 68

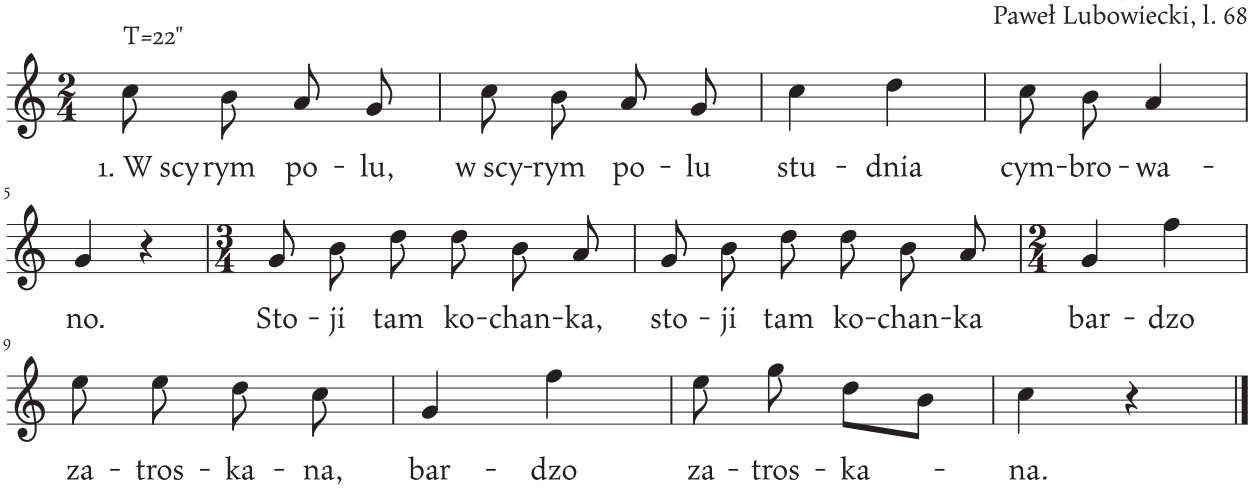

1. W scyrym polu, w scyrym polu studnia cymbrowano.
   Stoji tam kochanka, stoji tam kochanka bardzo zatroskana, bardzo zatroskana.

2. Cymu płaces, cymu płaces, czymu lamyntujes,
   Kiedy nie kolybies, kiedy nie kolybies, ani nie piastujes, ani nie piastujes.

W suseckiej karczmiczce

Suszec, 22.10.1987
Klara Paszek, l. 73

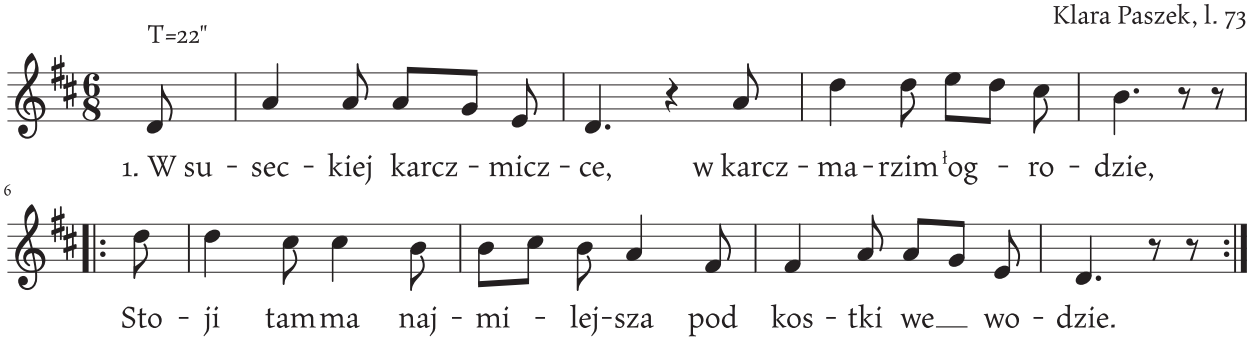

1. W suseckiej karczmiczce, w karczmarzim ł ogrodzie,
   Stoji tam ma najmilejsza pod kostki we wodzie.

2. Przipłynyły do niej dwie małe rybeczki,
   Nie płacz dziołcho, nie lamyntuj, boś już nie paniynkóm.

3. Dyć jo też nie płaczem, ani sie nie smuce.
   Pójde jo se do karczmiczki, tam jo sie ł uciesze.

4. Do karczmiczki poszła, stanyła se w siyni,
   A tyn jeji najmilejszy tańcuje z inszymi.

5. A gdy jóm zobaczył, to inne ł opuścił,
   Zaroz do swej najmilejszej czem pryndzej powrócił.

6. Kazoł jej też nalać czyrwonego winka,
   Oto masz ma najmilejsza, moja rozgniywana!

7. ł Ona go nie chciała, ani go nie wziyna,
   Tylko sie łzami zalała, fortuszkem obtarła.

8. Nie płacz, dziołcho, nie płacz nad krótkim fortuszkem,
   Kupie jo ci kolybeczke, ze złotem łańcuszkem.

9. Choćbyś ty mi kupił ze samego złota,
   Już ci mi sie nie powróci moja krasna cnota.

W szczyrym polu

Rudziczka, 24.10.1954
Ewa Straszydło, l. 60

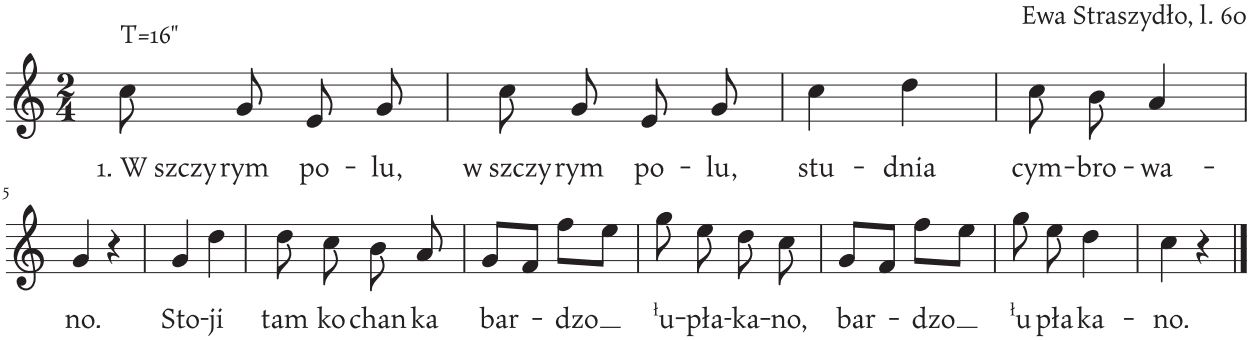

1. W szczyrym polu, w szczyrym polu, studnia cymbrowano.
Stoji tam kochanka bardzo łupłakano, bardzo łupłakano.

2. łO cóż płaczesz, ło cóż płaczesz, ło cóż lamyntujesz,
Kiedy nie kolybiesz ani nie piastujesz, ani nie piastujesz.

3. A jak bydziesz piastowała abo kolybała,
Kupia jo ci kolybeczka ze złotem lajncuszkem, ze złotem lajncuszkem.

4. Cóż mi tam po kolybecze i złotem lajncuszku,
Kiedy jo już iść ni moge w zielónem wionuszku, w zielónem wionuszku.

W tem bystrem strumyku

Suszec, 19.04.2002
Czesław Waleczek, l. 64

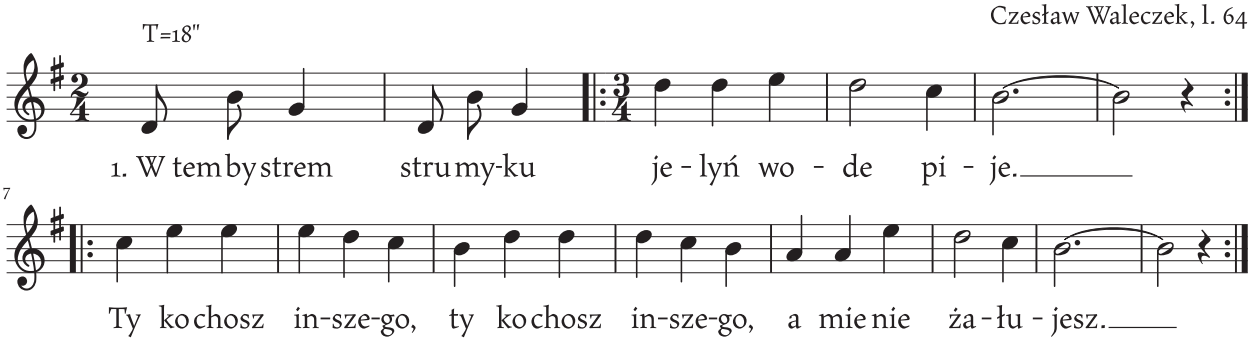

1. W tem bystrem strumyku jelyń wode pije, jelyń wode pije.
Ty kochosz inszego, ty kochosz inszego, a mie nie żałujesz.

2. Ty kochosz inszego, inszego miłujesz, inszego miłujesz.
A jóm oddalóny, a jóm oddalóny, nikt mie nie żałuje.

3. Pamiyntosz dziewczyno te nasze wieczory, te nasze wieczory,
Jakeśmy siedzieli, jakeśmy siedzieli w góneczku łoboje.

4. W góneczku łoboje, a księżyc nad nami, a księżyc nad nami,
Jakeś mie wiónzała, jakeś mie wiónzała twojimi słówkami.

5. Twojimi słówkami, a księżyc na niebie, a księżyc na niebie.
Jakeś mie tuliła, jakeś mie tuliła kochano do siebie?

Wele karczmiczki

Brzeźce, 11.06.1978
Jan Starzyczny, l. 83

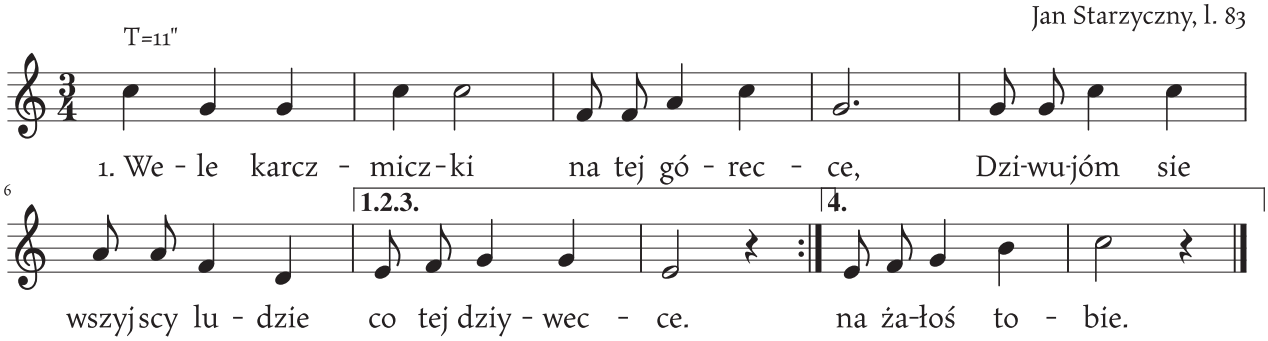

1. Wele karczmiczki na tej górecce,
   Dziwujóm sie wszyjscy ludzie co tej dziywecce.

2. A ˡona stoji, ˡupłakana jest,
   ˡOd swojigo kochaneczka ˡopuszczona jest.

3. Pojadem do nij choćby i w nocy,
   Choćby se mioł mój koniczek wybodać ᵘoczy.

4. Kóniczek jedno, a jo ˡobiedwie,
   A to wszysko, ma kochanko, na żałoś tobie.

Wele tego młyna rośnie jarzómbina

Suszec, 20.01.1981
Anna Kine, l. 37

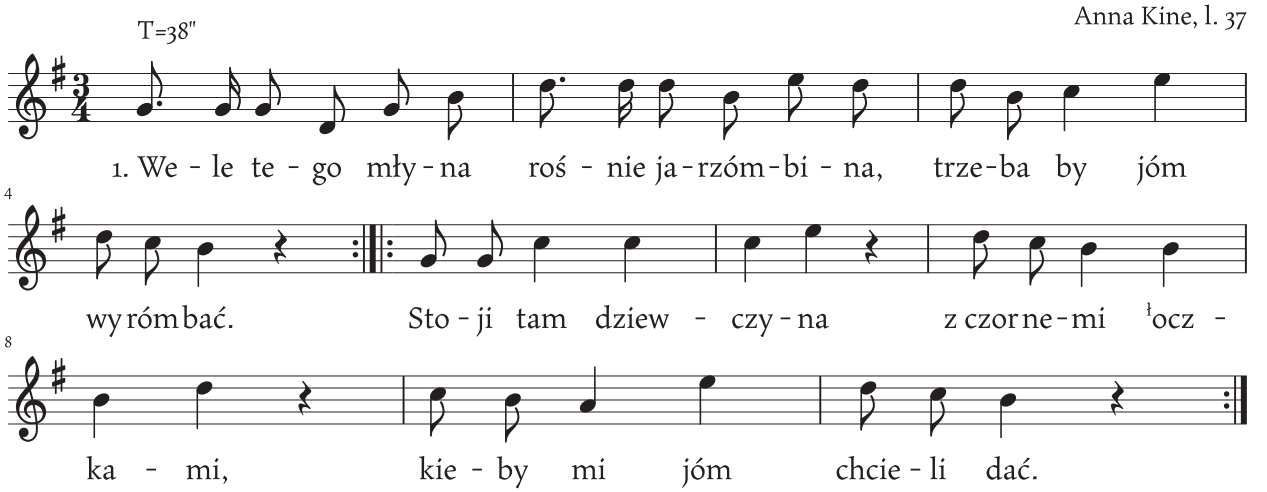

1. Wele tego młyna rośnie jarzómbina, trzeba by jóm wyrómbać.
   Stoji tam dziewczyna z czornemi ˡoczkami, kieby mi jóm chcieli dać.

2. Jechołech na kóniu po zielonem błoniu, jednak mi ji nie chcóm dać.
   Dajóm mi jóm, dajóm, na ślub zaprowadzóm, ale trza jóm szanować.

Wyndruj Jasiu, wyndruj

Suszec, 15.11.1987
Klara Paszek, l. 73

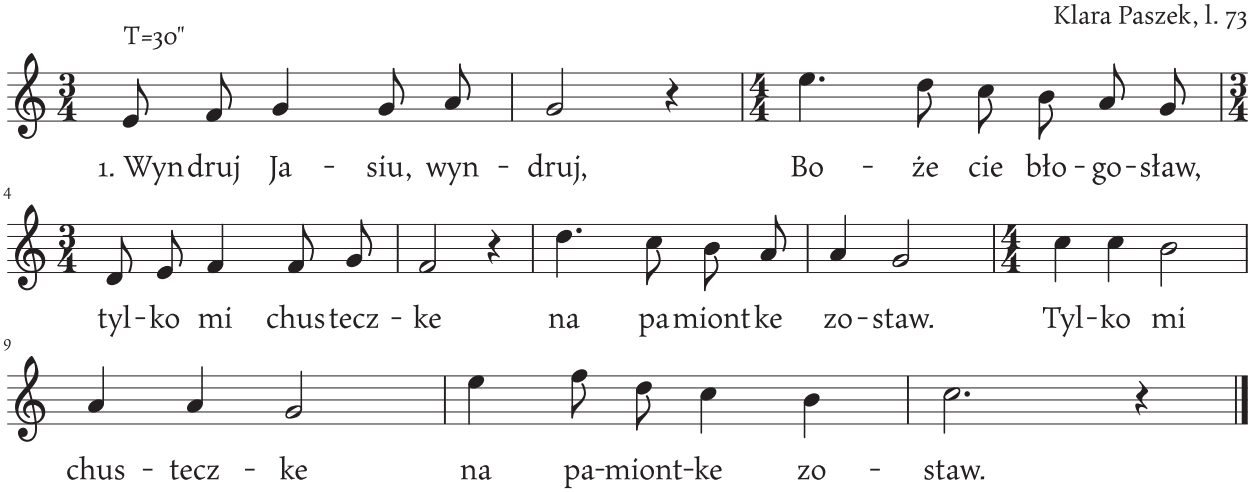
T=30"
1. Wyndruj Ja - siu, wyn - druj, Bo - że cie bło - go - sław,
tyl - ko mi chustecz - ke na pamiontke zo - staw. Tyl - ko mi
chus - tecz - ke na pa-miont-ke zo - staw.

1. Wyndruj Jasiu, wyndruj, Boże cie błogosław,
Tylko mi chusteczke na pamiontke zostaw.
Tylko mi chusteczke na pamiontke zostaw.

2. Chusteczke mi zostaw, drugóm bydem szyła,
Co wejrzem na twojóm, bydem sie cieszyła.
Co wejrzem na twojóm, bydem sie cieszyła.

3. Ładneś dziewcze, ładne, podobnoś kwiatowi,
Nie dej sie łobudzić bele ciarachowi.
Nie dej sie łobudzić bele ciarachowi.

4. Bele ciarachowi, tylko mie samemu,
Bo ja bym se myślał, że to tak każdemu.
Bo ja bym se myślał, że to tak każdemu.

5. Czyrwione jabuszka na ziymie spadajóm,
Nie wszyjscy sie żynióm, co sie pokochajóm.
Nie wszyjscy sie żynióm, co sie pokochajóm.

6. Czyrwione jabuszko co łopadnóńć musi,
Co sie raz pokocha, łożynić sie musi.
Co sie raz pokocha, łożynić sie musi.

Wyrosła mi biała róża

Suszec, 10.01.1966
Bronisława Kumor, l. 33

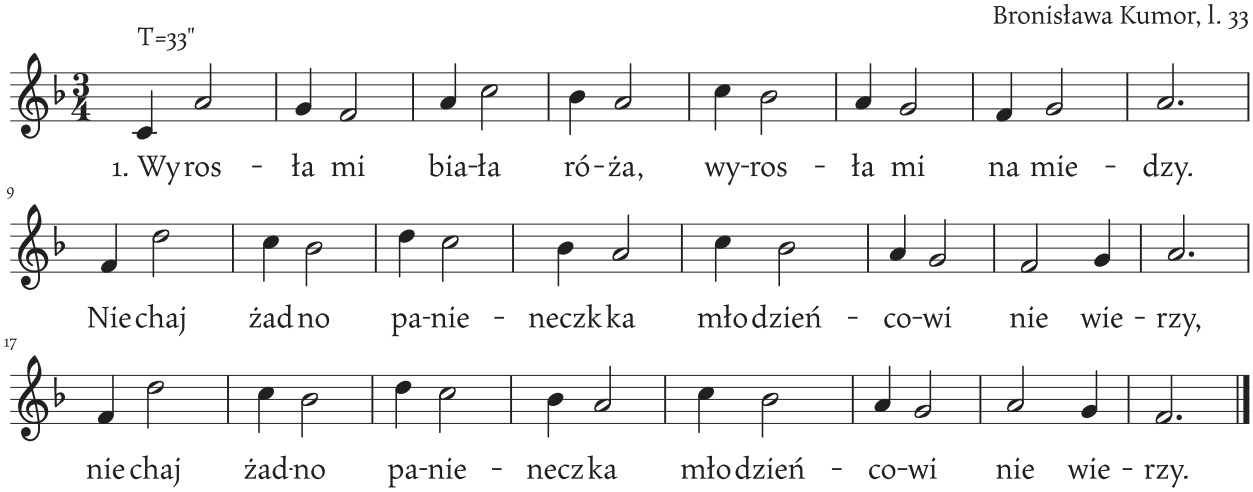

1. Wyrosła mi biała róża, wyrosła mi na miedzy.
   Niechaj żadno panieneczka młodzieńcowi nie wierzy,
   Niechaj żadno panieneczka młodzieńcowi nie wierzy.

2. Ja jednemu uwierzyła w sercu mojim nosiła.
   Ale teraz wiem i widze jak ta miłość fałszywa,
   Ale teraz wiem i widze jak ta miłość fałszywa.

3. Roz szeł miły z karczmy do dom, jo w progu sama stała.
   Koledzy mu pokazujóm oto twa miła stoji,
   Koledzy mu pokazujóm oto twa miła stoji.

4. Nie pokazuj mi kolego, jo ji widzieć nie moge.
   Jakby mi przyszła na strone, to bych jóm przebił nożem,
   Jakby mi przyszła na strone, to bych jóm przebił nożem.

5. Teraz byś mie nożem przebił, downiś do mie chodzowoł.
   Jo po ciebie nie posłała, tyś som do mie przyjechoł,
   Jo po ciebie nie posłała, tyś som do mie przyjechoł.

Wyrosła mi bioło róża

Studzionka, 12.03.1994
Marta Paszyna, l. 81

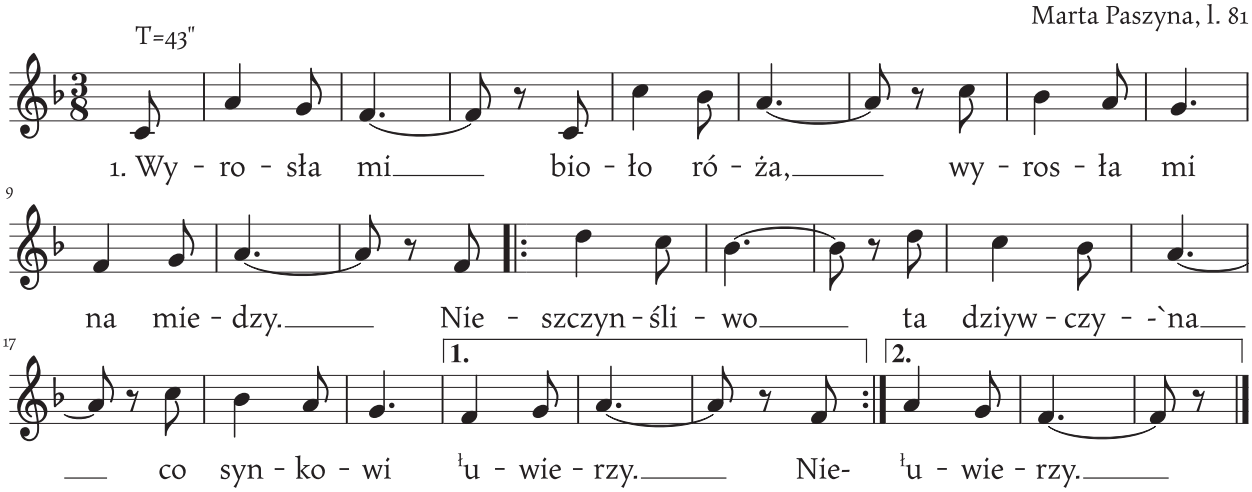
T=43"
1. Wy - ro - sła mi bio - ło ró - ża, wy - ros - ła mi
na mie - dzy. Nie - szczyn - śli - wo ta dziyw - czy - -`na
co syn - ko - wi łu - wie - rzy. Nie- łu - wie - rzy.

1. Wyrosła mi bioło róża, wyrosła mi na miedzy.
Nieszczynśliwo ta dziywczyna co synkowi łuwierzy.

2. Jo też tako nieszczynśliwo, jo synkowi wierziła,
A teraz muszem kolybać malutkigo syneczka.

3. A łon chodzi po łulicy, z innymi sie miłuje,
A brat jego, wele niego palcem mie pokazuje.

4. Nie pokazuj miły bracie, jo ji widzieć ni moge,
A jak sie jeszcze z nióm zyńde, to jóm nożem przebode.

5. Teraz byś jóm nożem przebód, piyrwej żeś jóm miłowoł,
Jak żeś szoł z nióm z karczmy do dóm, toś jóm ściskoł, całowoł.

Z tamtej stróny ł Odry

Pawłowice, 18.09.1976
Teresa Ćmok (z d. Filipek), l. 78

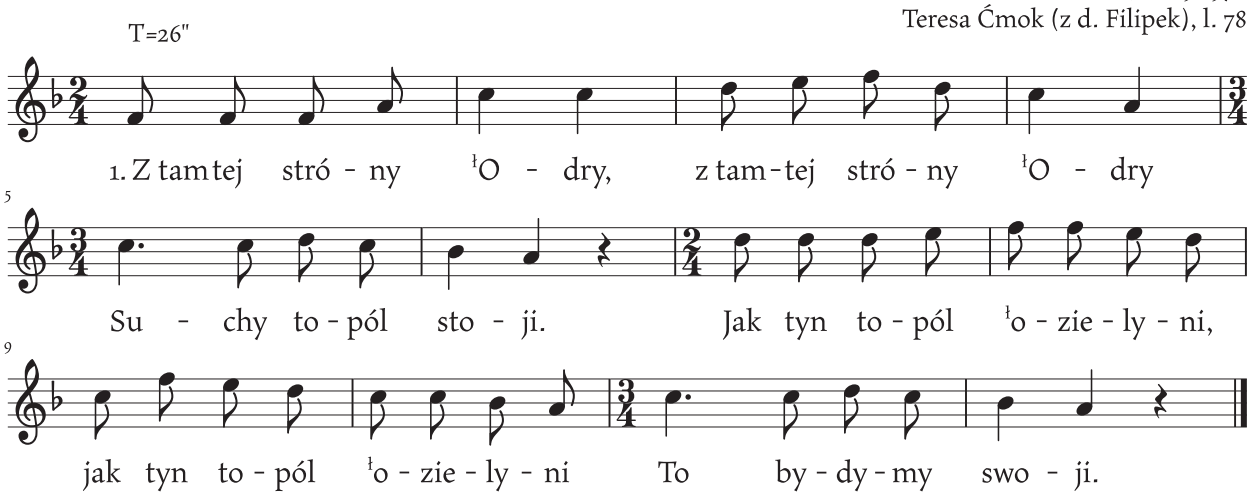

1. Z tamtej stróny ł Odry, z tamtej stróny ł Odry
   Suchy topól stoji.
   Jak tyn topól ł ozielyni, jak tyn topól ł ozielyni
   To bydymy swoji.

2. W niedziele raniutko, w niedziele raniutko,
   Przisżło coś na łóżko.
   Prziszoł do mie kochaneczek, przisżoł do mie kochaneczek,
   Przinióś mi jabuszko.

3. Z jednej stróny biołe, z jednej stróny biołe,
   A z drugij czyrwióne
   Poznosz, poznosz ma kochanko, poznosz, poznosz ma kochanko
   Serce zasmucone.

Z tamtej stróny wody

Rudziczka, 15.11.1955
Zofia Kwoka, l. 46

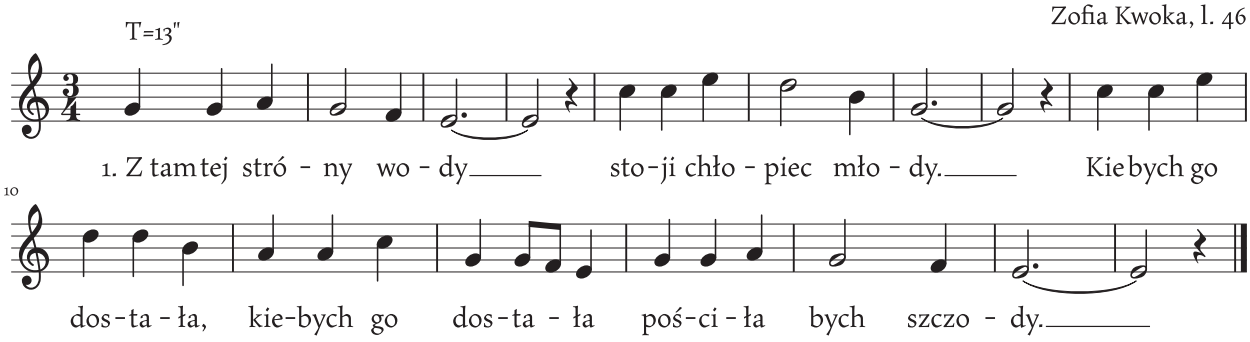

1. Z tamtej stróny wody stoji chłopiec młody.
   Kiebych go dostała, kiebych go dostała pościłabych szczody.

2. Pościłabych szczody, pościłabych pióntki.
   Belebych go miała, belebych go miała na Zielóne Świóntki.

3. Z tamtej stróny rzyki śpiywajóm słowiki.
   Nie bier se Maryjki, nie bier se Maryjki, bo to dioboł dziki.

Z wieczora na wieczór [1]

Suszec, 10.01.2002
Aniela Pilarowa, l. 63

T=15"

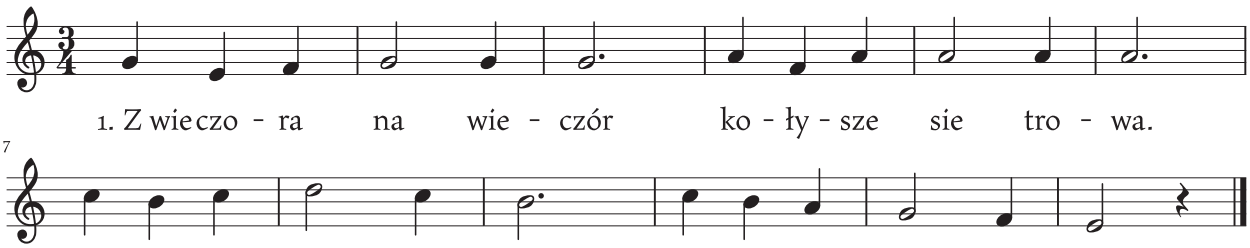

1. Z wieczora na wieczór kołysze sie trowa.
   Mój miły nie prziszoł, pójde jo tam sama.

2. Poszła pod ł okiynko i tam podsłuchuje.
   A jeji kochanek inszóm ł obejmuje.

3. Jo swoji rywalce sztylet w piersi wbijem
   I kupiem trucizne, sama sie ł otrujem.

4. Trucizne kupiła, gorsko zapłakała.
   Nieszczynsno ta chwila, com go zapoznała.

5. Szósto już godzina, ludzie z fabryk jidóm,
   Zatrutóm dziewczyne do szpitola wiezóm.

6. Lykarstwa dowali, ł ona pić nie chciała,
   Dlo swego kochanka życi zmarnowała.

Z wieczora na wieczór [2]

Suszec, Rudziczka, 22.12.1978
Stanisław Małysiak, l .15

T=12"

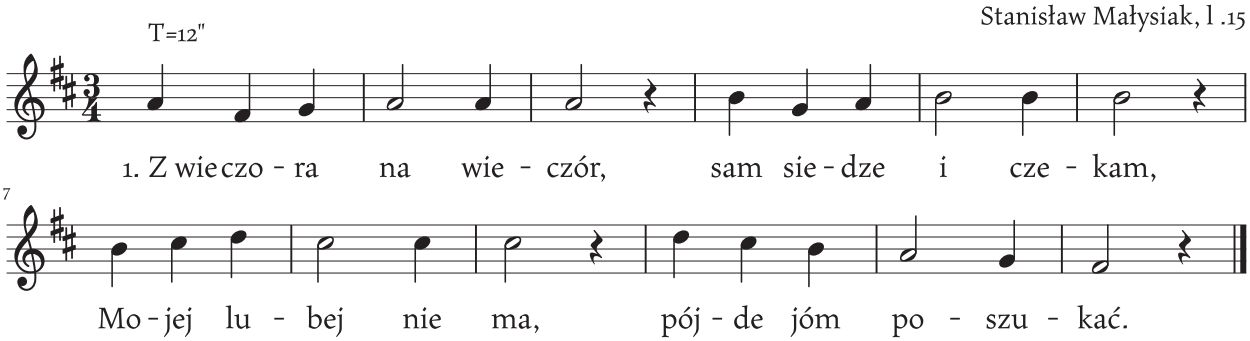

1. Z wieczora na wieczór, sam siedze i czekam,
   Mojej lubej nie ma, pójde jóm poszukać.

2. Przziszed pod okiynko, zbliża, podpatruje,
   Jego najmilejsza innego całuje.

3. Niech se innego ma, niech se go całuje,
   Kupie se trucizne i sam sie otruje.

4. Kupił se trucizny i gorzko zapłakał,
   Nieszczynsna ta chwila dla tego kochanka.

5. Czternasta godzina, już kochanka ni ma,
   Kochanek otruty, wiezóm do szpitala.

6. Przichodzi kochanka, nawiydzić miłego,
   Lykarz jej powiada, że ma nieżywego.

7. Poszła do trupiarni, klynkła na kolana,
   Otwórzże oczęta – do miłego rzekła.

8. Siódma rano bije, ej, trucizne pije,
   Groborz na cmentarzu dwie dziury szykuje.

Za górami, za lasami kaj słóneczko wschodzi

Branica, 1999
Maria Balcarek, l.85

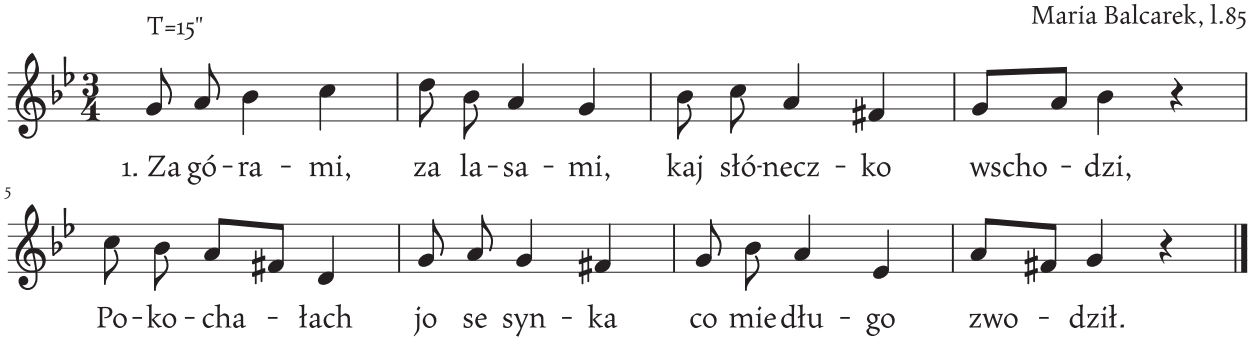

1. Za górami, za lasami, kaj słóneczko wschodzi,
Pokochałach jo se synka, co mie długo zwodził.

2. Niechaj bydzie, niechaj chodzi, niechaj pozostanie.
ł Utraciłach swój wióneczek bez moji kochani.

Za Krakowem na błóniu

Branica, 1999
Maria Balcarek, l.85

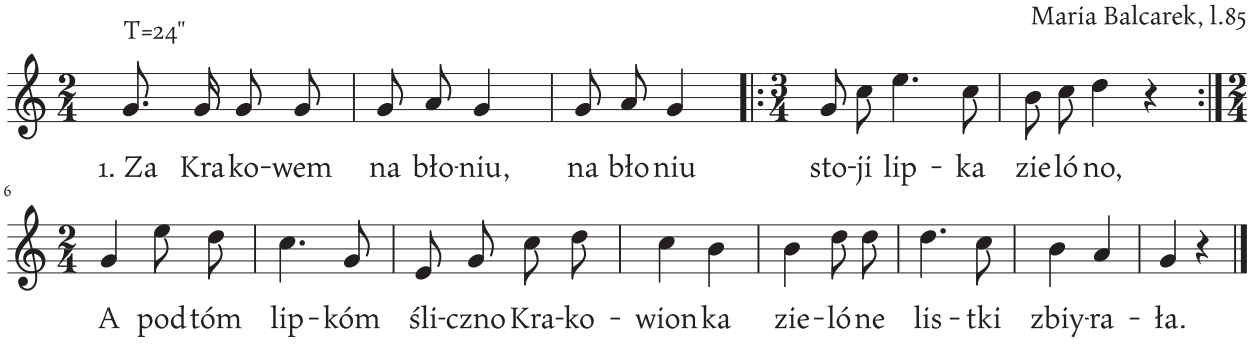

1. Za Krakowem na błoniu, na błoniu stoji lipka zielóno,
A pod tóm lipkóm śliczno Krakowionka zielóne listki zbiyrała.

2. Król sie ł o tem dowiedzioł, dowiedzioł, ze trzi mile przijechoł,
Pokożże mie śliczno Krakowionko, bydziesz mieć króla za mynża.

3. ł Ona króla nie chciała, nie chciała i na Jasia wołała,
ł Oj, Jasiu, Jasiu, Jasiu, Jasiulinku, jo nie chcem króla za mynża.

4. Król sie na nióm rozgniywoł, rozgniywoł, katowi jóm ścinać doł.
[...]

5. Kat już stoji w czyrwiyni, w czyrwiyni, Krakowionka w zielyni.
[...]

6. Krakowionke ścinajóm, ścinajóm, aniołowie śpiywajóm.
Nie bój sie ty to śliczno Krakowionko, bo dusza twoja jest w niebie.

M.C.: *Przed II wojną światową w szkole powszechnej w Pawłowicach, pieśń ta towarzyszyła inscenizjacji, w której w role krakowianki, króla, kata, aniołów i świty królewskiej wcielali się uczeniowie. Pozostałe dzieci otaczały wykonawców, pomagając w śpiewaniu. Przedstawienie odbywało się w czasie dużej przerwie.*

Za naszóm chałupóm

Suszec, 08.09.1977
Józef Prządka, l. 72

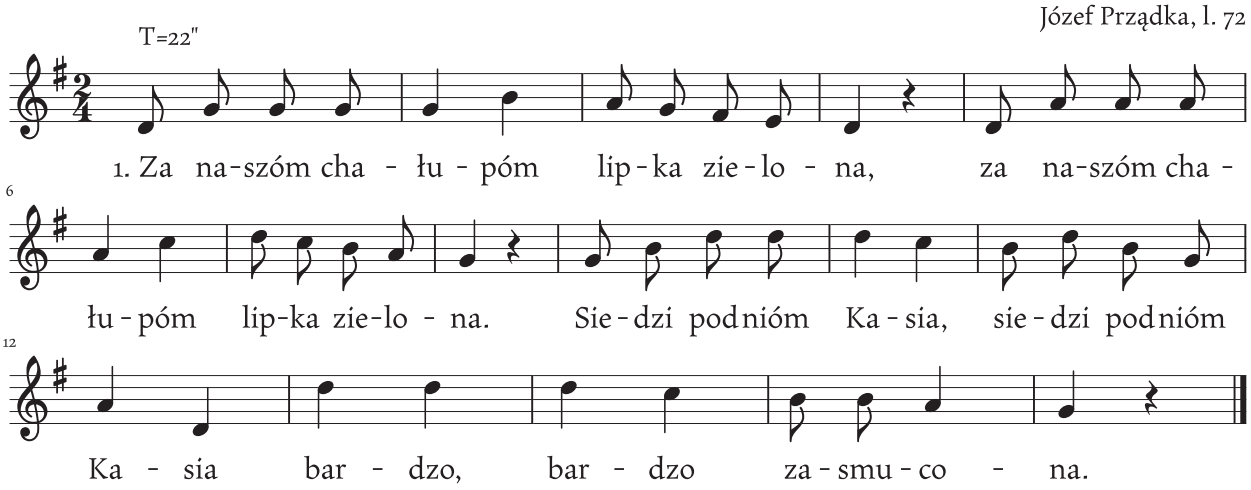

1. Za naszóm chałupóm lipka zielona, za naszóm chałupóm lipka zielona.
   Siedzi pod nióm Kasia, siedzi pod nióm Kasia bardzo, bardzo zasmucona.

2. Kogóż to ty Kasiu tak opłakujesz, kogóż to ty Kasiu bardo żałujesz?
   Płacze jo se, płacze, mamuliczko miło, Jasia, Jasia, coch go straciła.

3. Za naszóm chałupóm lipka zielona, już ci nasza miłość jest ˡutracona.
   Bo miłego wziyni aże do Berlina, służyć, służyć aże sześć roków.

Za naszóm stodołóm trzi różyczki stojóm

Pawłowice, 12.03.2001
Zespół Domu Kultury w Pawłowicach „Talizman"

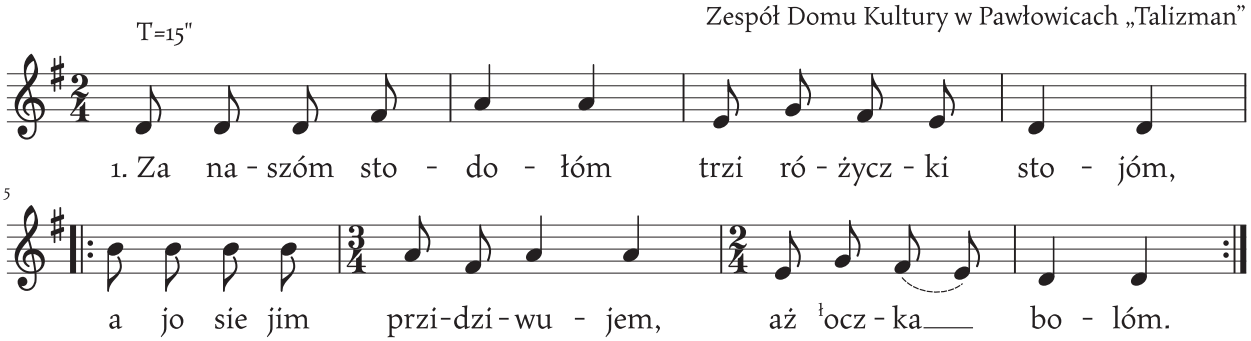

1. Za naszóm stodołóm trzi różyczki stojóm,
   A jo sie jim przidziwujem, aż ˡoczka bolóm.

2. Jednej było Hanka, a tej drugij Maryjanka.
   A tej trzecij nie powiem, bo to ma kochanka.

3. Poszła do ˡogrodu, nazbiyrała gruszek.
   Co wejrzała, to płakała, że krótki fortuszek.

4. Nie płacz panno, nie płacz nad krótkim fortuszkem.
   Kupie jo ci kolybeczke ze złotem lańcuszkem.

Za naszóm stodołóm

Rudziczka, 19.07.1961
Anna Czarnula, l. 70

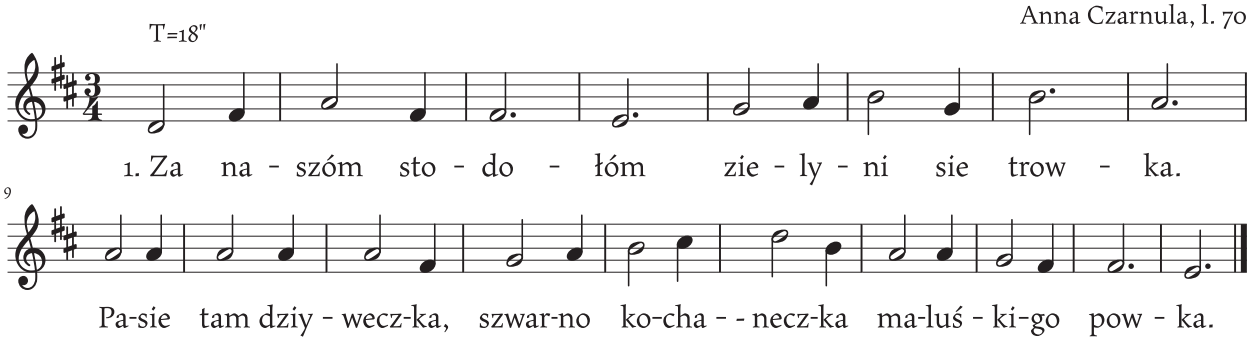

1. Za naszóm stodołóm zielyni sie trowka.
   Pasie tam dziyweczka, szwarno kochaneczka maluśkigo powka.

2. A maluśki powek taki rozpieszczóny,
   Roztargoł dziyweczce, szwarnej kochaneczce, fortuszek zielóny.

wersja 2:
   A malutki powik mioł główke czyrwionóm,
   Rotargoł dziyweczce, szwarnej kochaneczce, zopaske zielonóm.

3. A czyjaż to wina, jyno mamulczyna,
   Kie mie nie bijali, ani nie korali jagech mało była.

4. Tera żech ˡurosła jako w lesie sosna,
   Ta moja poćciwość, ta moja poćciwość za wodziczka poszła.

5. Poszła, ˡona poszła, chłopcy mi jóm wziyni,
   Chłopcy mi jóm wziyni, chłopcy mi jóm wziyni, za wodóm puścili.

6. Pójdem jo, o pójdem, drobnych rybków pytać,
   Jeśli nie widziały, abo nie słyszały mego wionka pływać.

Za stodołóm źdrzódło bije

Pawłowice, 11.09.1989
Anastazja Stanieczko, l. 82

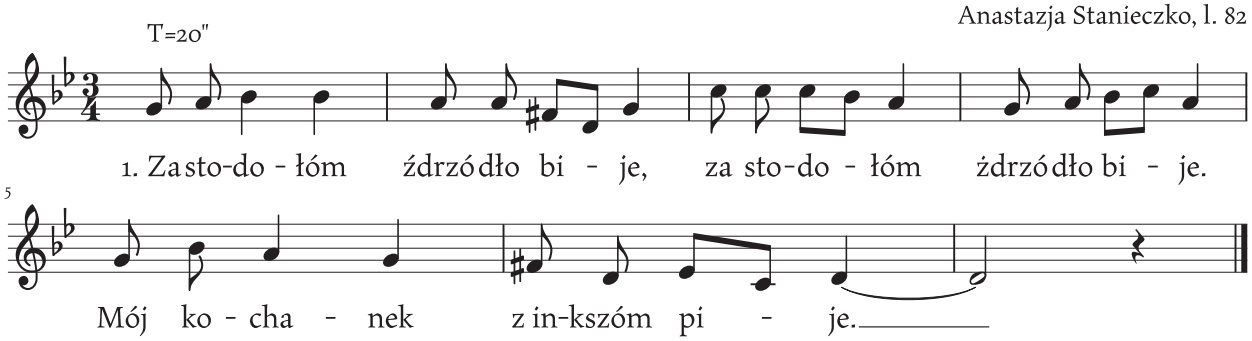

1. Za stodołóm źdrzódło bije, za stodołóm źdrzódło bije.
   Mój kochanek z inkszóm pije.

2. Z inkszóm pije, sy mnóm nie chce. Z inkszóm pije, sy mnóm nie chce.
   Wiedziało to moji serce.

3. Wiedziała i moja głowa. Wiedziała i moja głowa,
   Że darymno nasza mowa.

4. Wiedziały to moji ˡuszy. Wiedziały to moji ˡuszy.
   Teraz mnie nic już nie wzruszy.

5. Widziały to moji ˡoczy. Widziały to moji ˡoczy.
   Tego serce nie wyboczy.

Zakukała, zapłakała

Wola, 18.10.1963
Tomasz Niesyto, l. 72

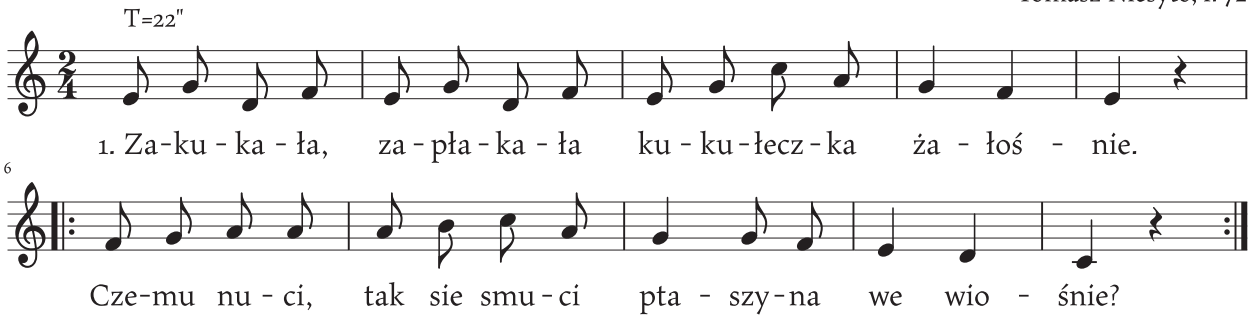

1. Zakukała, zapłakała kukułeczka żałośnie.
   Czemu nuci, tak sie smuci ptaszyna we wiośnie?

2. Wietrzik niesie głos po lesie, do pobliski chatki,
   Gdzie dziewczyna, jak malina rośnie miyndzy kwiotki.

3. ˡOj nieboga i od Boga zasiska nie miały.
   Śliczne ˡoczy lzami broczy, włosy sie rozwiały.

4. Przed nióm stoji młodzian w zbroji, ścisko jóm w jej rynke.
   Nie płacz droga, że na wroga jidem na wojynke.

Zaprzóngejcie sztyry kónie

Branica, 1999
Maria Balcarek, l.85

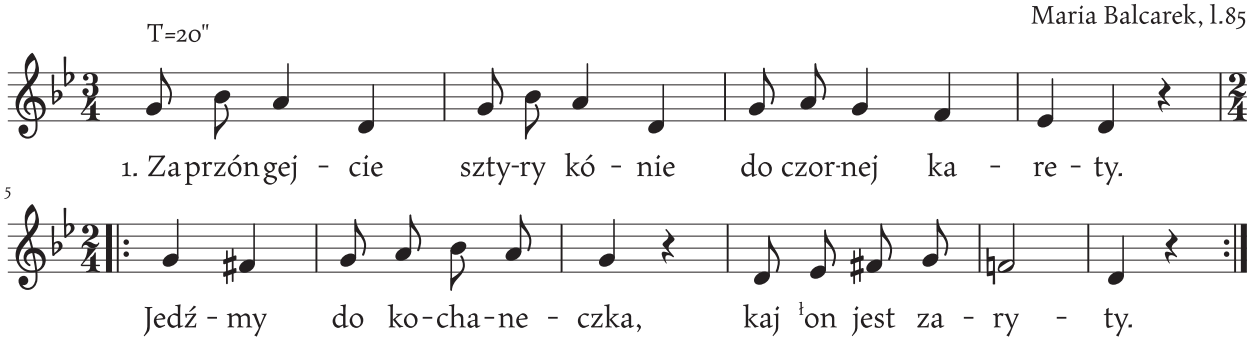

1. Zaprzóngejcie sztyry kónie do czornej karety.
   Jedźmy do kochaneczka, kaj ˡon jest zaryty.

2. Sztyry razy kole grobu przeszła na ˡokoło.
   Sztyry razy ˡobeszła i powiedziała mu:

3. Stowej ty mój kochaneczku, nabierymy ślubu.
   ˡOn ji odpowiedzioł tak: Już mi sie ˡodchciało.
   Koszula na mie zgnito, spróchniałe me ciało.

Zasiołach se miynte, rutke

Studzienice, 04.05.1971
Franciszka Chrobok, l. 74

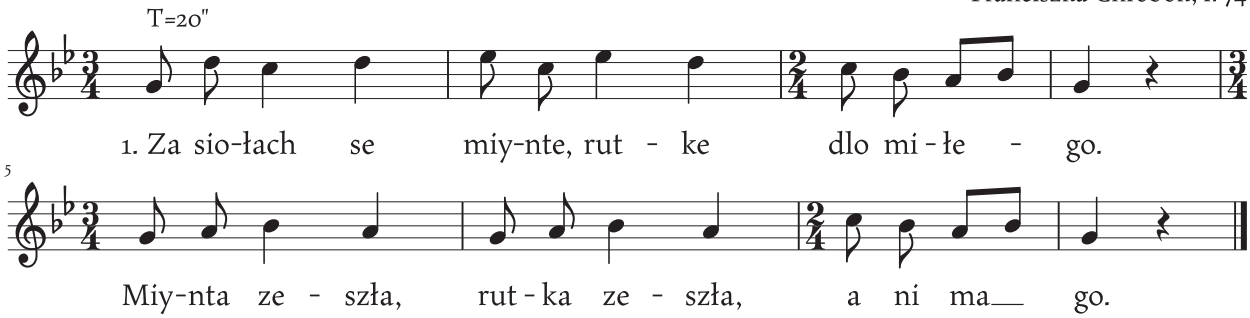

1. Zasiołach se mynte, rutke dlo miłego.
   Miynta zeszła, rutka zeszła, a ni ma go.

2. Jak go ni ma, to go ni ma, nie zapłaczem,
   Przidzie inszy, możno lepszy, na pole nasze.

3. Jak go ni ma, niech nie przidzie, ni mo po co,
   ˡObiecali mi taciczek, że mie ˡozłocóm.

4. Majóm mój tatuliczek dużo grajcarów,
   Przidzie inszy, co jich weźnie, mie ku temu.

Zasnyła Andzia

Suszec, 05.1985
Ksenia Musiolik, l. 15

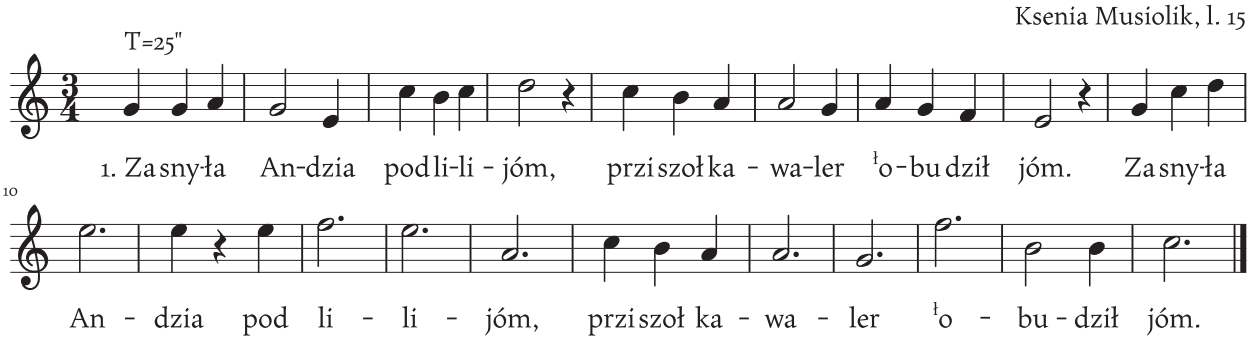

1. Zasnyła Andzia pod lilijóm, prziszoł kawaler łobudził jóm.
   Zasnyła Andzia pod lilijóm, prziszoł kawaler łobudził jóm.

2. Oj, Andziu, Andziu ty tukej spisz, jo tukej prziszed ty nic nie wiysz.
   Oj, Andziu, Andziu ty tukej spisz, jo tukej prziszed ty nic nie wiysz.

3. Jo tukej prziszed ci powiedzieć, że cie za żone ni moge mieć.
   Jo tukej prziszed ci powiedzieć, że cie za żone ni moge mieć.

4. Rodzice moji mi zbraniajóm, bogatej szukać nakazujóm.
   Rodzice moji mi zbraniajóm, bogatej szukać nakazujóm.

5. Kiej mi nie pójdziesz za żoneczke, to mi jiść musisz za drużeczke.
   Kiej mi nie pójdziesz za żoneczke, to mi jiść musisz za drużeczke.

6. Jak ciebie bydom ślub dowali, to mie już bydom wydzwoniali.
   Jak ciebie bydom ślub dowali, to mie już bydom wydzwoniali.

7. Z kościoła wyszed, do nij śpieszy, łona umarła, w trumnie leży.
   Z kościoła wyszed, do nij śpieszy, łona umarła, w trumnie leży.

8. Oj, matko, matko tyś mi winna, tyś mi se jóm wzionść zabroniła.
   Oj, matko, matko tyś mi winna, tyś mi se jóm wzionść zabroniła.

9. Oj, goście, goście weselcie sie, on wzion rewolwer, zastrzelił sie.
   Oj, goście, goście weselcie sie, on wzion rewolwer, zastrzelił sie.

10. Choćbym trzidziestu synów miała, to bym żadnemu nie zbraniała.
    Choćbym trzidziestu synów miała, to bym żadnemu nie zbraniała.

Zielony, bioły ł orzeszek

Suszec, 06.02.1974
Gertruda Wróbel, l. 52
Agnieszka Płonka, l. 48

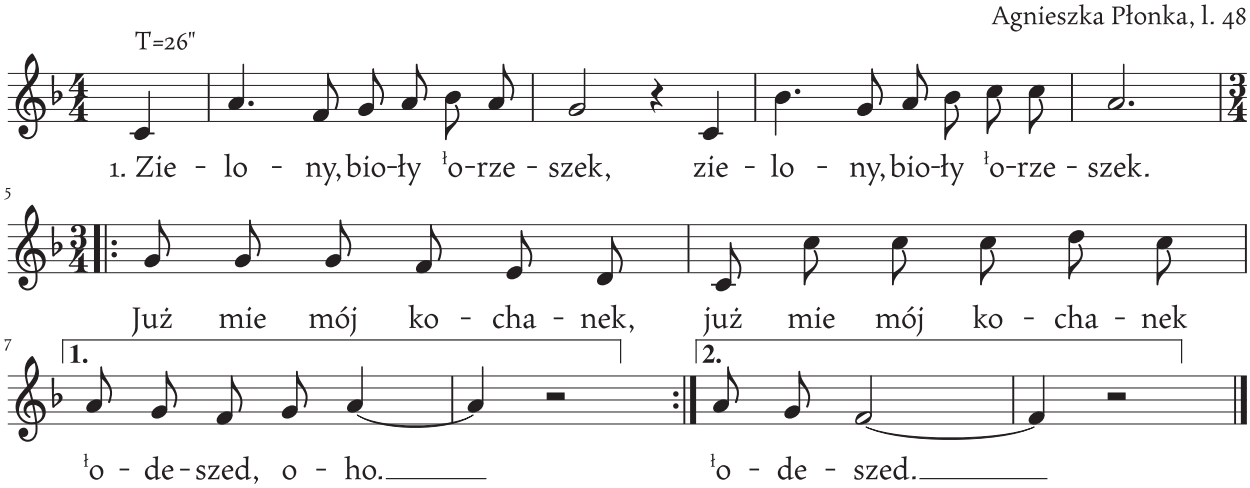

1. Zielony, bioły ł orzeszek, zielony, bioły ł orzeszek.
   Już mie mój kochanek, już mie mój kochanek ł odeszed, oho.

2. ł Odeszed, już nie wróci, ł odeszed, już nie wróci.
   Któż to moji serce, któż to moji serce pocieszy, oho!

3. Pocieszże mi go mój Boże, pocieszże mi go mój Boże,
   Bo już mój kochanek, bo już mój kochanek, ni może, oho!

4. Która dziewczyna poćciwa, która dziewczyna poćciwa,
   To z daleka chłopców, to z dalego chłopców ł omija, oho!

5. Ktora już minóńć ni może, ktora już minóńć ni może,
   To sie rozczyrwiyni, to sie rozczyrwiyni jak róża, oho!

Zielóna ta rola

Brzeźce, 11.06.1978
Łucja Jarosz, l. 58

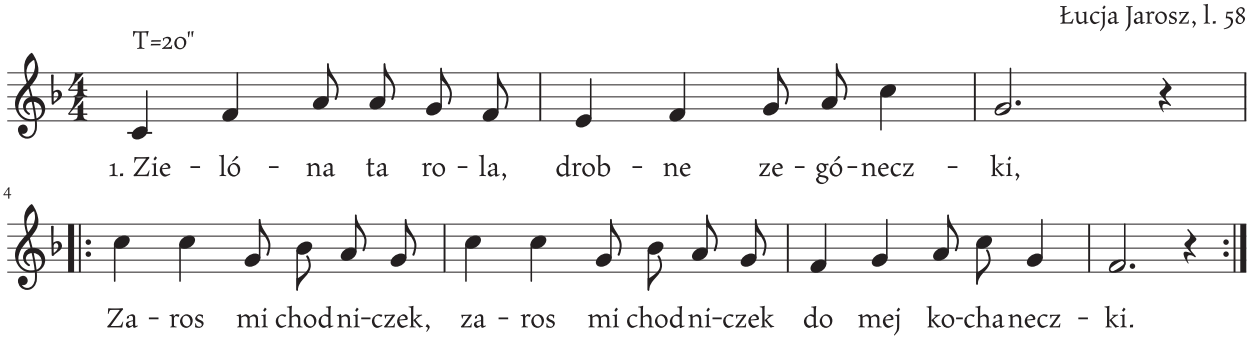

1. Zielóna ta rola, drobne zegóneczki,
   Zarós mi chodniczek, zarós mi chodniczek do mej kochaneczki.

2. Nie zarós mi mechem ani żodnóm trowóm,
   Ale mi ˡon zarós, ale mi ˡon zarós tóm ludzkóm ˡobmowóm.

3. Nie ta to mateczka, co mie wychowała,
   Ale ta mateczka, ale ta mateczka, co mi cera dała.

Zioła żech se sioła

Suszec, 07.03.2000
Antoni Gąsior, l. 71

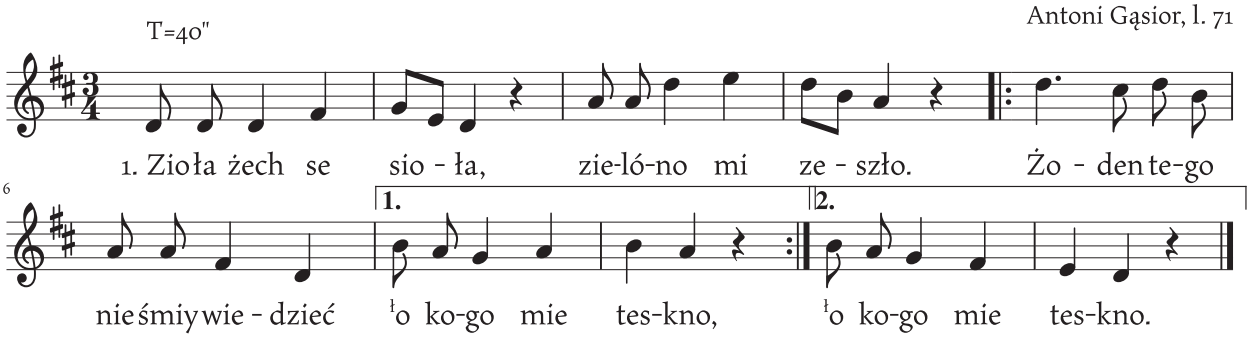

1. Zioła żech se sioła, zielóno mi zeszło.
   Żoden tego nie śmiy wiedzieć, ˡo kogo mie teskno.

2. Bardzo mie jest teskno ˡo kochanka mego,
   I żoden mi nie pokoże chodniczka do niego.

3. Znodłach jo chodniczek miyndzy ˡobiylami.
   Żoden tego nie śmiy wiedzieć, co jest miyndzy nami.

4. A jo móm chodniczek miyndzy tatareczkóm.
   Żoden tego sie nie dowiy, co my z kochaneczkóm.

Żegnał góral swóm góralke

Suszec, 10.01.2002
Aniela Pilarowa, l. 63

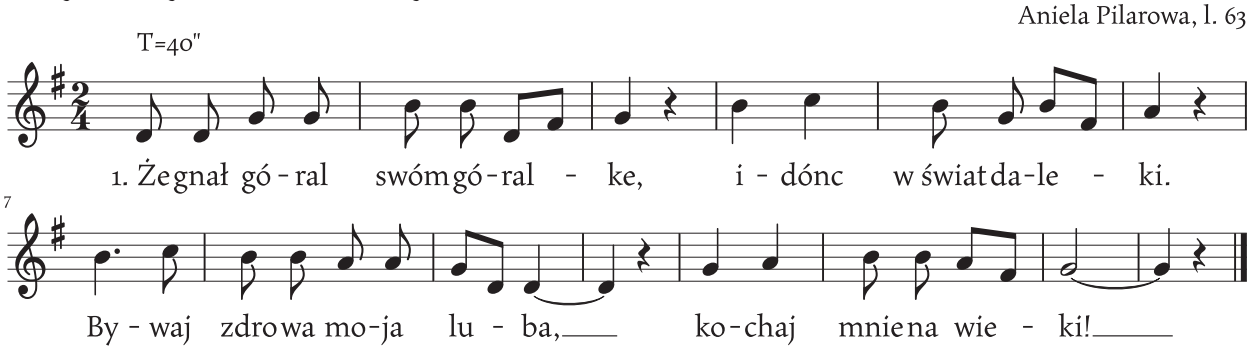

1. Żegnał góral swóm góralke, idónc w świat daleki.
   Bywaj zdrowa moja luba, kochaj mnie na wieki!

2. A gdy za roczek powróce do swojigo sioła,
   To cie luba zaprowadze na ślub do kościoła.

3. Minół roczek, minół drugi, a nie widać Janka
   I góralka zapomniała na słowo kochanka.

4. W trzeci roczek Janek wraca z tóm nadziejóm w sercu,
   Że ze swojóm lubóm stanie na ślubnym kobiercu.

5. Wchodzi góral do kościoła, widzi światła wszyńdzie
   I pyta sie kościelnego: Co tu dzisiaj byńdzie?

6. A kościelny mu powiada: Byńdzie ślub w kościele,
   Twoja luba zamónż idzie, dzisiaj jej wesele.

7. Idzie ładna panna młoda, spoglónda spod wianka.
   Na nieszczyńście zobaczyła bladóm twarz kochanka.

8. I schyliła swojóm głowe na drużby ramiona.
   Krzyk sie rozległ po kościele, młoda pani kona!

9. Kiedy wszyscy sie rozeszli do swojigo sioła,
   Zapłakał żałośnie góral i wyszedł z kościoła.

10. Idzie góral w góry, lasy i miyndzy doliny.
    Woła: Boże weź móm dusze i rzuć jóm w głymbiny!

M.C.: *Pieśń ciągle popularna, ze zmienną liczbą zwrotek, co uzaleznione jest od inwencji spiewającego.*

Żodnemu sie nie dziwujem

Pawłowice, 12.03.2001
Zespół Domu Kultury w Pawłowicach, „Talizman"

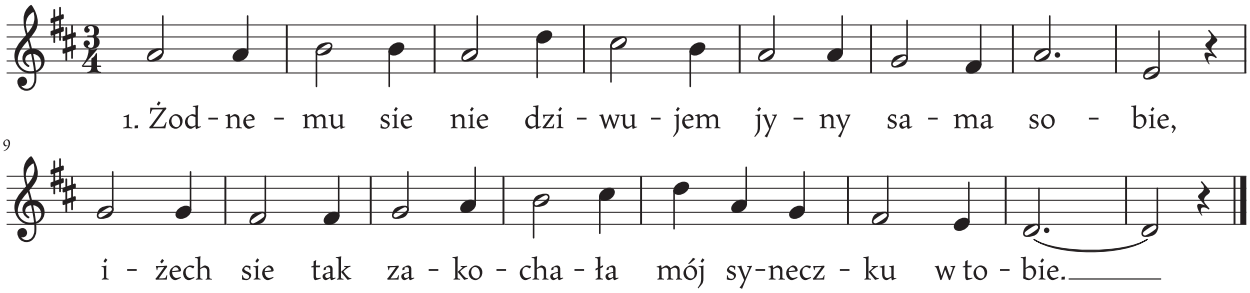
1. Żod - ne - mu sie nie dzi - wu - jem jy - ny sa - ma so - bie,
i - żech sie tak za - ko - cha - ła mój sy-necz - ku w to - bie.

1. Żodnemu sie nie dziwujem jyny sama sobie,
Iżech sie tak zakochała mój syneczku w tobie.

2. Jo sie w tobie zakochała, a tyś mie łopuścił.
Miałach jo serce wesołe, tyś mi go zasmucił.

3. Zabolała mie głowiczka i boleć mie bydzie.
łObgodoł mie mój kochanek miyndzy ludźmi wszyńdzi.

4. Niech łon mie tam łobgaduje, jo sie go nie bojem.
Pójda jo se na służbiczke, ło niego nie stojem.